

FONDAZIONE CRT

BILANCIO CONSUNTIVO

PER L'ESERCIZIO

1° GENNAIO – 31 DICEMBRE 2015

(approvato dal Consiglio di Indirizzo nella seduta del 18 aprile 2016)

Fondazione Cassa di Risparmio di Torino

Principali risultati del 2015



Proventi ordinari
114 milioni di euro



Avanzo dell'esercizio
84 milioni di euro

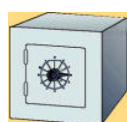

Patrimonio netto
2.158 milioni di euro



Avanzo dell'esercizio/Patrimonio netto medio
3,9%



Erogazioni deliberate nell'esercizio
38,1 milioni di euro



Fondo stabilizzazione delle erogazioni
236 milioni di euro



Accantonamento al Fondo per il Volontariato
2,2 milioni di euro



Numero richieste esaminate
2.765



Pagamenti erogativi effettuati nell'anno
53 milioni di euro

ORGANI DELLA FONDAZIONE	5
RELAZIONE SULLA GESTIONE.....	8
RELAZIONE ECONOMICA E FINANZIARIA.....	8
BILANCIO DI MISSIONE	30
BILANCIO CONSUNTIVO AL 31 DICEMBRE 2015	63
SCHEMI DI BILANCIO	63
NOTA INTEGRATIVA	66
Informazioni generali sul bilancio d'esercizio.....	66
Principi contabili	68
Informazioni sullo Stato Patrimoniale	73
Stato Patrimoniale - attivo	73
Stato Patrimoniale - passivo.....	91
Informazioni sui Conti d'Ordine.....	102
Informazioni sul Conto Economico	105
RELAZIONE DEL COLLEGIO SINDACALE	118
RELAZIONE DELLA SOCIETA' DI REVISIONE	121
ALLEGATI AL BILANCIO CONSUNTIVO	123
Allegato 1 – Analisi della composizione dello Stato Patrimoniale e del Conto Economico.....	123
Allegato 2 – Indici di bilancio.....	127
Allegato 3 – Indicatori gestionali ACRI a valori di mercato.....	131
Allegato 4 – Elenco dei contributi deliberati a fini istituzionali	134
Allegato 5 – Analisi della distribuzione delle risorse erogate.....	174
Allegato 6 – Bilanci delle società strumentali.....	179
PROPOSTA DI APPROVAZIONE DEL BILANCIO CONSUNTIVO	193

ORGANI DELLA FONDAZIONE

(composizione alla data di approvazione del bilancio)

Presidente Antonio Maria Marocco

Consiglio di Indirizzo Consiglieri

Luca Angelantoni
Roberto Berutti
Caterina Bima
Silvano Caccia
Davide Canavesio
Gilberto Canova
Roberto Cena
Maria Luisa Coppa
Ugo Curtaz
Anna Maria Di Mascio
Anna Beatrice Ferrino
Franco Garelli
Guido Ghione
Marco Giovannini
Marco Gorla
Enrico Grosso
Maurizio Irrera
Francesco Mattioli
Antonello Monti
Ettore Morezzi
Silvana Neri
Giuseppe Pichetto
Pierluigi Poggiolini
Giovanni Stornello

Consiglio di Amministrazione Presidente Antonio Maria Marocco

Vice Presidente Fulvio Gianaria
Anna Chiara Invernizzi

Consiglieri

Alberto Bertone
Massimo Bianchi
Fabio Corsico
Maurizio Delfino
Giovanni Desiderio
Giandomenico Genta
Cristina Giovando
Matteo Viglietta

segue: ORGANI DELLA FONDAZIONE

Collegio Sindacale	Presidente	Valter Cantino
	Sindaci effettivi	Piera Braja Fabio Margara
	Sindaci supplenti	Laura Fina Angelo Giuseppe Segreto
Segretario Generale		Massimo Lapucci



Il Consiglio di Amministrazione sottopone all'approvazione del Consiglio di Indirizzo il bilancio consuntivo per l'esercizio 1° gennaio – 31 dicembre 2015, costituito da Stato Patrimoniale, Conto Economico e Nota Integrativa, corredato dalla Relazione sulla Gestione.



La Fondazione CRT raccoglie l'eredità morale della Cassa di Risparmio di Torino, istituzione voluta dall'amministrazione comunale per favorire e promuovere la virtù del risparmio fra le classi meno abbienti come tutela dei ceti più umili verso la povertà e l'indigenza.

La *Cassa di Risparmi* nasce il 4 luglio 1827 sulle fondamenta della *Cassa de' Censi, Prestiti e Annualità* costituita nel 1795 e, nel 1853, si evolve in ente distinto e autonomo dalla Municipalità con l'approvazione del proprio Statuto.

La filantropia è sempre stata una delle missioni della Cassa; nel 1891 viene ufficialmente sancita nel nuovo Statuto la possibilità di devolvere parte degli utili in beneficenza, contribuendo anche così allo sviluppo socio-economico del territorio. L'anno successivo è deliberato il primo stanziamento a favore di istituti educativi torinesi.

La Legge 218 del 1990 (Legge Amato-Carli) determina la privatizzazione delle banche pubbliche: il 20 dicembre 1991 la Banca Cassa di Risparmio di Torino, ente di diritto pubblico, scompare dando vita alla Fondazione Cassa di Risparmio di Torino ed alla Banca CRT S.p.A., con ciò realizzando la definitiva separazione fra la vocazione filantropico/sociale e l'attività creditizia.

La Fondazione CRT, azionista unico di Banca CRT S.p.A., nel 1997 diventa azionista della holding Unicredito S.p.A. conferendo l'intero pacchetto azionario della banca e, nel 1998, diventa azionista di UniCredito Italiano S.p.A. con l'aggregazione fra il gruppo Unicredito ed il gruppo Credito Italiano.

Nel 2005, a seguito dell'acquisizione da parte di UniCredito Italiano del gruppo tedesco HVB, la Fondazione CRT è diventata azionista di riferimento di uno dei principali gruppi bancari europei.



RELAZIONE SULLA GESTIONE

RELAZIONE ECONOMICA E FINANZIARIA

Aspetti normativi

Lo Statuto della Fondazione, conforme al disposto della Legge n. 461 del 23 dicembre 1998, del Decreto Legislativo n. 153 del 17 maggio 1999 ed alle indicazioni contenute nell'Atto di indirizzo emanato dall'Autorità di Vigilanza in data 5 agosto 1999, è stato approvato dal Ministero dell'Economia e delle Finanze con provvedimento del 22 giugno 2000.

La Fondazione, conseguentemente, ha assunto la natura di persona giuridica di diritto privato e svolge la sua attività senza fini di lucro ed in piena autonomia statutaria e gestionale. La Corte Costituzionale, con la sentenza numero 300 del 24 settembre 2003, ha confermato per le fondazioni di origine bancaria la natura giuridica di soggetti privati e l'appartenenza all'ordinamento civile.

Il testo statutario è stato poi successivamente aggiornato.

Gli Organi Sociali previsti dal vigente Statuto sono:

- Consiglio di Indirizzo: è composto da 24 Consiglieri in carica per 6 anni, con possibilità di essere confermati per un secondo mandato. Il Consiglio è investito della determinazione dei programmi, delle priorità e degli obiettivi della Fondazione;
- Presidente: il suo mandato dura 6 anni e può essere confermato una sola volta. Egli presiede il Consiglio di Indirizzo e quello di Amministrazione, ha la rappresentanza legale della Fondazione ed esercita le funzioni delegate dal Consiglio di Amministrazione;
- Consiglio di Amministrazione: è composto dal Presidente e da 10 Consiglieri il cui mandato dura 4 anni, con possibilità di essere confermati per un secondo mandato. Al Consiglio spettano tutti i poteri di ordinaria e straordinaria gestione della Fondazione, con la sola esclusione di quelli attribuiti dalla Legge e/o dallo Statuto ad altri Organi della Fondazione;
- Collegio Sindacale: è composto da 3 Sindaci effettivi e 2 Sindaci supplenti. Il loro mandato dura 4 anni e possono essere confermati per un secondo incarico. E' l'Organo di controllo della Fondazione e svolge i compiti ed esercita le attribuzioni previste dalla vigente normativa per le funzioni di controllo delle società per azioni; in particolare svolge, fra l'altro, i compiti di controllo legale dei conti previsti dalla legge. I membri del Collegio devono intervenire alle riunioni del Consiglio di Indirizzo e del Consiglio di Amministrazione;
- Segretario Generale: è a capo degli uffici e del personale della Fondazione. Viene nominato dal Consiglio di Amministrazione, che ne determina la durata della carica. In caso di assenza o impedimento le sue funzioni sono svolte dal Vice Segretario Generale.

Il Consiglio di Amministrazione ha inoltre ravvisato l'opportunità di costituire, come previsto dall'articolo 18, secondo comma, lettera h) dello Statuto, delle Commissioni consultive, temporanee o permanenti, per far fronte a specifiche esigenze. Dette Commissioni sono composte da membri del Consiglio di Indirizzo.

Lo svolgimento dell'attività della Fondazione è disciplinato anche da Regolamenti interni, previsti dall'articolo 14, secondo comma, lettera a) dello Statuto, emanati in materia di gestione del patrimonio, di funzionamento degli Organi interni e di attività istituzionale.

Dall'anno 2008 la Fondazione si è dotata di un articolato e dettagliato apparato procedurale al fine di rendere più trasparenti e definiti i processi di attività, identificando i ruoli e le responsabilità dei diversi soggetti coinvolti a maggior tutela della Fondazione e dell'intera struttura.

Il sistema procedurale è costantemente monitorato affinché risulti sempre aggiornato ed adeguato alla crescente dinamicità e complessità delle attività poste in essere dalla Fondazione.

Il bilancio al 31 dicembre 2015 è stato redatto, vista la mancata emanazione del regolamento previsto dall'art. 9, comma 5, del D.lgs 153/99 e stante le ultime indicazioni ricevute dall'Autorità di Vigilanza con il decreto 8 marzo 2016 del Direttore Generale del Dipartimento del Tesoro, secondo gli schemi ed in conformità alle disposizioni dell'Atto di indirizzo del 19 aprile 2001, opportunamente modificato dalle indicazioni fornite dal Ministero dell'Economia e delle Finanze, e tenendo conto, ove compatibili, dei principi contabili nazionali definiti dall'Organismo Italiano di Contabilità (OIC).

Nella predisposizione del bilancio dell'esercizio 2015 si è altresì tenuto conto delle raccomandazioni fornite dall'ACRI nel luglio 2014 con l'emanazione, nel rispetto della normativa applicabile alle fondazioni di origine bancaria, del documento "Orientamenti contabili in tema di bilancio". Tale documento è stato individuato come punto di riferimento interpretativo per l'iscrizione contabile dei fatti amministrativi al fine di accrescere

ulteriormente il livello qualitativo e di omogeneità delle informazioni del bilancio delle fondazioni di origine bancaria e creare prassi consolidate.

La gestione del patrimonio

1 – Economia, politica monetaria e mercati finanziari

1.1 Economia e politica monetaria

L'attività economica mondiale nel 2015 si è sviluppata su un percorso di crescita graduale e disomogenea. In particolare si è registrato un consolidamento della ripresa nelle economie di Stati Uniti e Regno Unito, mentre hanno mostrato debolezza le economie emergenti, dove comunque si osservano persistenti divergenze tra le varie aree. Più in dettaglio si è consolidato il buon andamento dell'India e dell'Europa Orientale, in contrasto con la profonda recessione che ha invece coinvolto la Russia e l'America Latina.

La Cina ha confermato i timori di rallentamento: la crescita dell'intero anno è stata del 6,9%, sostanzialmente in linea con le aspettative del 7% formulate dal governo. Sul dato hanno pesato esportazioni deboli, eccesso di capacità produttiva e le difficoltà del mercato immobiliare. Le incertezze sulle politiche economiche e l'aggiustamento del regime di cambio hanno fortemente accentuato le turbolenze dei mercati azionari, spingendo la Banca centrale a ridurre il coefficiente di riserva obbligatoria, a tagliare i tassi di riferimento e ad immettere liquidità anche al fine di controbilanciare gli interventi a sostegno del tasso di cambio.

Nell'area Euro il Pil del terzo trimestre in termini reali è aumentato dello 0,3% sul periodo precedente, facendo seguito ad un incremento dello 0,4% nel secondo trimestre. La conferma di questi dati dovrebbe portare ad una crescita per l'intero 2015 dell'1,5%. I rischi per le prospettive di sviluppo dell'area sono principalmente legati alle maggiori incertezze riguardo all'evoluzione dell'economia mondiale ed al complesso contesto geopolitico.

L'inflazione mondiale è rimasta molto bassa, riflettendo il netto calo delle quotazioni petrolifere. Nell'area OCSE l'inflazione al consumo, secondo gli ultimi dati disponibili, è salita allo 0,6% dal precedente 0,4% principalmente per effetto dell'incremento dei prezzi dei beni alimentari.

Le prospettive di crescita dell'inflazione restano frenate dal prezzo del petrolio che ha accentuato la caduta negli ultimi mesi dell'anno. Il mercato continua infatti ad essere caratterizzato da eccesso di offerta, sebbene la domanda mondiale abbia toccato il massimo degli ultimi 5 anni.

Le politiche monetarie sono rimaste molto accomodanti nelle economie avanzate per tutto l'anno, fornendo sostegno a condizioni finanziarie favorevoli, mentre si sono irrigidite nella maggior parte dei paesi emergenti. Soltanto sul finire del 2015 il Federal Open Market Committee ha stabilito di alzare di 25 punti base l'intervallo obiettivo del tasso dei Federal Funds, avviando così il processo di normalizzazione della politica monetaria e quindi l'uscita dalla politica di tassi nulli avviata nel dicembre del 2008.

Nel corso del 2015 la Banca Centrale Europea ha perseguito l'obiettivo di contrastare il rischio che persistenti pressioni al ribasso sui prezzi potessero accentuare i rischi deflazionistici, rafforzando lo stimolo monetario e dichiarandosi pronta, qualora fosse necessario, ad intensificare il ricorso a tutti gli strumenti a propria disposizione.

Il programma di acquisto dell'Eurosistema di titoli pubblici, avviato nel novembre 2014, ha sostenuto l'attività economica e finanziaria nell'area, ma l'insorgere di nuovi rischi ha reso necessario un ulteriore rafforzamento dello stimolo monetario. Il pacchetto di misure ha previsto, tra l'altro, l'estensione di sei mesi della durata del programma (almeno fino a marzo 2017) e l'ampliamento della gamma di titoli ammissibili.

In prospettiva la ripresa dell'attività economica mondiale potrebbe proseguire in maniera graduale e disomogenea, trainata dalla buona tenuta della maggior parte dei paesi avanzati, sostenuti dai bassi prezzi del petrolio, da favorevoli condizioni di finanziamento e dal graduale miglioramento del clima di fiducia.

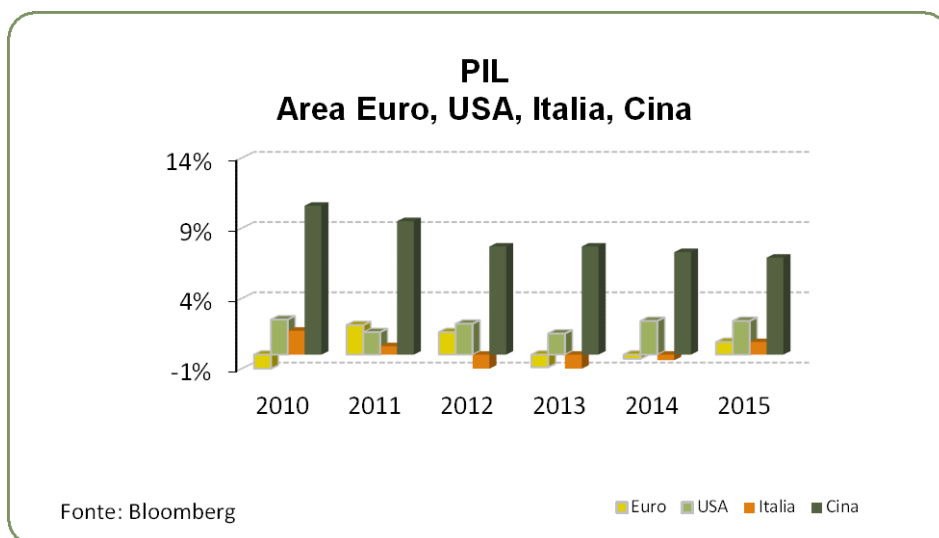

1.2 I mercati finanziari

Dopo il periodo estivo caratterizzato da forte volatilità, principalmente connessa alle incertezze in Cina, tra settembre e dicembre le condizioni dei mercati finanziari si sono lentamente stabilizzate grazie alle aspettative di ulteriori stimoli monetari in Europa.

L'effetto di tali attese si è concretizzato in significative contrazioni dei rendimenti obbligazionari: la media dei rendimenti dei titoli di Stato decennali dell'area euro si è ridotta di circa 40 punti base nell'ultimo trimestre dell'anno, raggiungendo circa l'1%.

Anche i mercati azionari hanno tratto beneficio da questo contesto, recuperando le debolezze estive e chiudendo l'anno con performance positive nelle principali economie avanzate. L'indice Eurostoxx ha fatto registrare nel 2015 un progresso dell'8%, mentre analizzando i singoli paesi emergono Francia e Germania con +10%. Il mercato italiano ha sovraperformato le altre principali piazze europee con un progresso superiore al 12%. Sostanzialmente invariato l'indice S&P 500 che, pur recuperando la marcata debolezza che ha caratterizzato il mese di agosto, nella fase successiva di rialzo non è riuscito far segnare nuovi massimi.

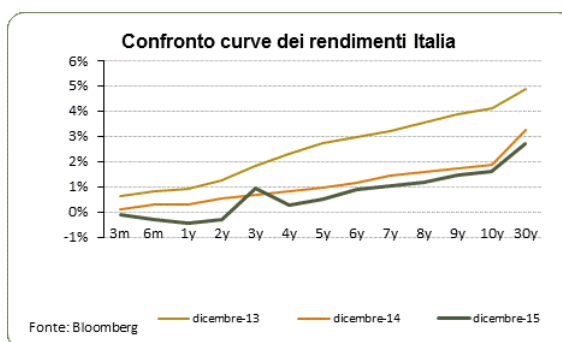
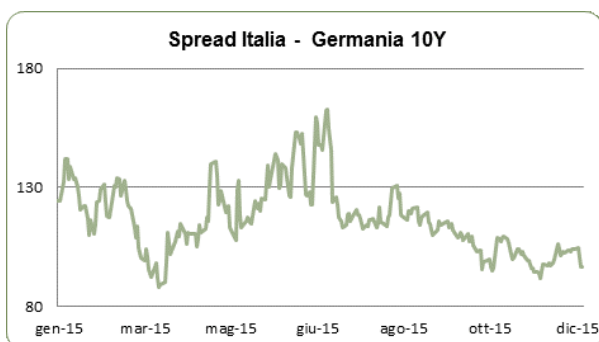

Andamento mercati azionari 2015

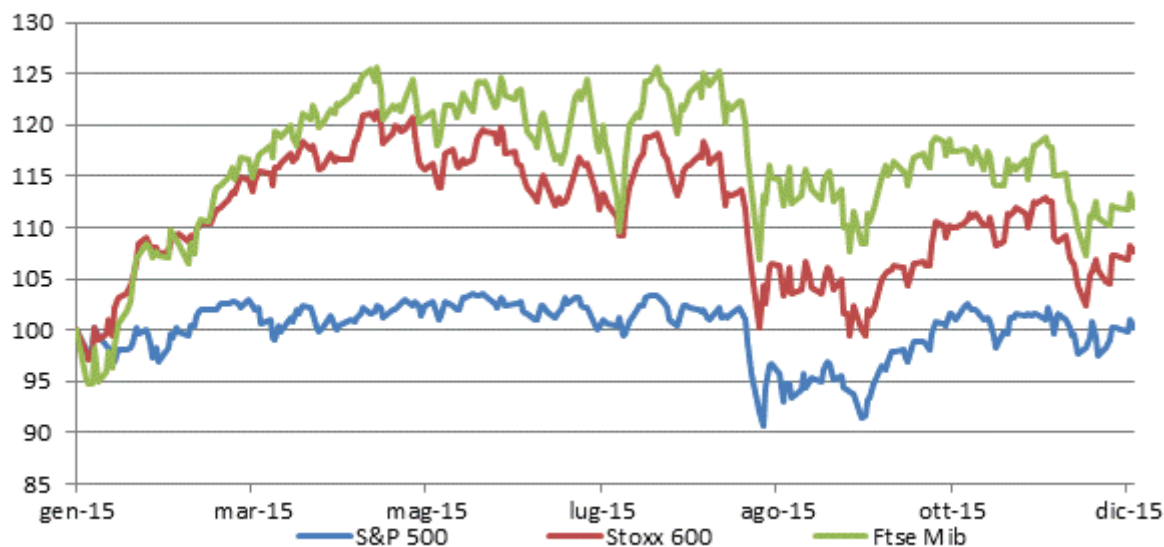

Banche e assicurazioni (Eurostoxx)

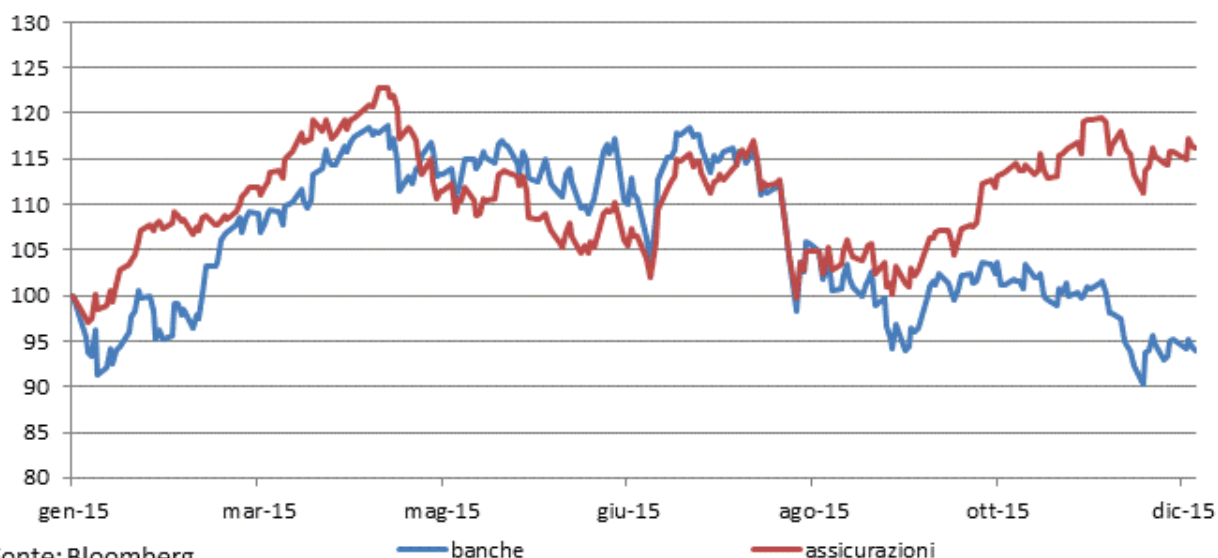

2. Gestione finanziaria

2.1 Riferimenti normativi

L'attività delle fondazioni di origine bancaria è regolata dal Decreto Legislativo 17 maggio 1999, n. 153 e successive modificazioni; le norme di legge, in materia di patrimonio, stabiliscono che:

- il patrimonio della Fondazione è totalmente vincolato al perseguimento degli scopi statuari ed è gestito in modo coerente con la natura delle fondazioni quali enti senza scopo di lucro che operano secondo principi di trasparenza e moralità (art. 5, c. 1);
- nell'amministrare il patrimonio le fondazioni osservano criteri prudenziali di rischio in modo da conservarne il valore ed ottenerne un'adeguata redditività (art. 5, c. 1);
- le fondazioni diversificano il rischio di investimento del patrimonio e lo impiegano in modo da ottenerne un'adeguata redditività, assicurando il collegamento con le loro finalità istituzionali ed in particolare con lo sviluppo del territorio (art. 7, c. 1).

Ad integrazione di quanto sopra, si evidenzia che nel mese di aprile 2015 è stato siglato un protocollo d'intesa fra il Ministero dell'Economia e delle Finanze e l'Associazione di Fondazioni e Casse di Risparmio (ACRI), al quale la Fondazione ha aderito, al fine di definire parametri di efficienza ed efficacia operativa e gestionale comuni, ponendo particolare attenzione (i) alla gestione del patrimonio, (ii) all'indebitamento, (iii) alle operazioni in derivati, (iv) all'investimento in imprese ed enti strumentali e (v) alla governance delle fondazioni.

2.2 Statuto, Regolamento per la gestione del patrimonio e Comitato Investimenti

Lo Statuto della Fondazione prevede che la definizione delle linee guida della gestione patrimoniale e della politica degli investimenti rientri fra le competenze del Consiglio di Indirizzo, mentre sia attribuita al Consiglio di Amministrazione la gestione del patrimonio nel rispetto dei criteri stabiliti dall'organo di Indirizzo.

La Fondazione ha adottato il Regolamento per la gestione del patrimonio, che disciplina in dettaglio le modalità di svolgimento dell'attività di gestione, specificandone gli obiettivi ed i criteri, individuando gli ambiti di azione e le responsabilità.

Il Consiglio di Amministrazione, in base all'articolo 5 del Regolamento citato, si avvale di un Comitato Investimenti composto da quattro amministratori e dal Segretario Generale, che svolge funzioni essenzialmente consultive e di supporto alle scelte di investimento assunte dall'organo di amministrazione.

2.3 Struttura finanziaria

La Fondazione gestisce direttamente i propri attivi, avvalendosi di una struttura finanziaria interna (la Funzione Direzione Finanza), statutariamente, organizzativamente e fisicamente separata dalle altre funzioni. Fanno eccezione gli investimenti in *private equity* e nel settore immobiliare, per i quali sono state sottoscritte quote di fondi gestiti da società specializzate.

Il patrimonio viene utilizzato per il perseguimento dei fini istituzionali: il ricavato dal suo impiego in operazioni finanziarie è destinato a supportare l'attività erogativa dell'ente. L'attività di gestione finanziaria si basa dunque su un concetto strumentale della dotazione patrimoniale, posta al servizio del perseguimento dei fini istituzionali.

La Fondazione, nella gestione del patrimonio, persegue dunque obiettivi di efficienza e di ottimizzazione nell'impiego delle risorse finanziarie, pur essendo organizzazione non profit e quindi non rivolta al conseguimento di fini di lucro.

La tipicità dell'azione condotta dalle fondazioni nella gestione finanziaria è rimarcata dal legislatore nell'articolo 5 del D.Lgs. 17 maggio 1999, n.153 laddove prevede che "la gestione del patrimonio è svolta con modalità organizzative interne idonee ad assicurarne la separazione dalle altre attività della fondazione".

La Funzione Direzione Finanza, a cui è affidato lo svolgimento delle funzioni di investimento e negoziazione delle attività finanziarie, opera nei seguenti ambiti, anche in coerenza con il recente protocollo di intesa siglato tra ACRI e MEF.

(i) Gestione della tesoreria

Obiettivo principale della gestione della tesoreria è la pianificazione ed il controllo dei flussi finanziari in entrata e in uscita, correnti e previsti, finalizzato ad assicurare le disponibilità necessarie per il regolare svolgimento dell'attività istituzionale e, più in generale, per il funzionamento dell'ente nel rispetto degli impegni assunti.

(ii) Gestione delle partecipazioni e del portafoglio di negoziazione

Tale attività si articola in:

- analisi dello scenario macroeconomico, della situazione finanziaria e dei mercati per la definizione delle proposte di investimento da sottoporre all'approvazione degli organi deliberanti, in conformità con le politiche di investimento e gli indirizzi di gestione elaborati;
- monitoraggio della situazione economico/patrimoniale delle società partecipate, valutazione delle opportunità di mercato finalizzate all'attività di gestione e valorizzazione;
- attività di negoziazione in titoli a pronti e a termine nell'ottica di valorizzazione e/o protezione del portafoglio investimenti;
- eventuale partecipazione ad organi di amministrazione, consultivi o di controllo delle società partecipate.

(iii) Investimenti in fondi di *private equity*, immobiliari e infrastrutturali, con una particolare attenzione allo sviluppo del territorio ed alle finalità istituzionali della Fondazione

Per gli investimenti in fondi di *private equity*, immobiliari e infrastrutturali, l'attività svolta contempla:

- monitoraggio e rendicontazione dei singoli fondi;
- attivazione, ove ritenuto necessario, di iniziative, autonome o in accordo con altri investitori, volte a salvaguardare al meglio gli investimenti effettuati;
- analisi e valutazione delle opportunità di investimento, con particolare riguardo alle iniziative collegate allo sviluppo del territorio;

- assolvimento degli adempimenti amministrativi connessi ai *commitment* assunti ed ai processi di disinvestimento.

(iv) Operazioni di finanza straordinaria ed attività di analisi e supporto agli interventi di Fondazione Sviluppo e Crescita – CRT

Nell'ambito degli indirizzi strategici definiti dall'organo di amministrazione, la struttura finanziaria interna contribuisce alla pianificazione e alla realizzazione di operazioni di finanza straordinaria che consentano un'adeguata razionalizzazione del portafoglio investimenti. Inoltre le competenze e l'esperienza della Funzione Direzione Finanza sono messe a disposizione delle iniziative e dei progetti realizzati dalla Fondazione Sviluppo e Crescita – CRT e/o di istituzioni collegate. Si tratta di progetti aventi prevalente contenuto sociale e di sviluppo del territorio (*Social Impact Investments* o *Mission Related Investments*), effettuati con operazioni finanziarie nell'ottica di auto-sostenibilità nel tempo e rientro delle risorse finanziarie, da reimpiegare in altri interventi.

2.4 Linee generali di gestione del patrimonio

Nella gestione del patrimonio Fondazione CRT osserva criteri prudenziali di rischio, in modo da conservarne il valore ed ottenere un'adeguata redditività. Il processo di diversificazione degli investimenti avviato ormai da diversi anni, rappresenta un elemento chiave per il perseguimento degli obiettivi indicati.

Il protocollo d'intesa fra il Ministero dell'Economia e delle Finanze e l'Associazione di Fondazioni e Casse di Risparmio (ACRI), siglato nel mese di aprile 2015, non ha reso necessaria la modifica delle linee generali di gestione del patrimonio. Con particolare riferimento ad aspetti rilevanti quali la diversificazione e l'indebitamento, Fondazione CRT presenta infatti una situazione rispondente alle recenti richieste regolamentari.

Nel corso dell'ultimo biennio Fondazione CRT ha attuato una politica di razionalizzazione degli investimenti, dismettendo veicoli creati ad hoc per specifiche operazioni finanziarie. Dopo l'uscita di Fondazione CRT dalla compagine azionaria di Effeti S.p.A. ed il contestuale investimento diretto in Assicurazioni Generali S.p.A. (dicembre 2014), nel corso del 2015 sono state realizzate altre due operazioni straordinarie con l'obiettivo di semplificare la struttura di portafoglio.

In particolare i) è stata posta in liquidazione Perseo S.p.A., holding di partecipazioni prevalentemente nel settore finanziario e ii) è stata ceduta a SEL S.p.A. la quota detenuta in Edipower S.p.A..

La gestione attiva del patrimonio ha riguardato le società partecipate quotate ed il portafoglio di negoziazione, dove è marginalmente aumentata la quota investita nel comparto infrastrutturale a seguito dell'acquisizione di azioni Sias S.p.A..

Particolare attenzione è stata inoltre rivolta agli investimenti legati allo sviluppo del territorio, ossia ai c.d. *mission related investments*, in ogni caso nel rispetto dei principi generali di investimento.

In sintesi le linee operative di gestione del patrimonio del 2015 sono state:

- gestione della partecipazione in UniCredit in ottica di valorizzazione dell'investimento, parziale protezione da rischi finanziari e sostanziale stabilizzazione della quota detenuta;
- gestione attiva delle partecipazioni rilevanti in un'ottica di valorizzazione;
- liquidazione e cessione di asset non strategici in un'ottica di semplificazione del portafoglio investimenti;
- valorizzazione e conseguente cessione di partecipazioni non strategiche, con specifico riferimento a Société Générale, nell'ambito del citato processo di razionalizzazione del portafoglio;
- acquisizione, nell'ambito del portafoglio di negoziazione, di una quota di Sias S.p.A.;
- riduzione dell'indebitamento finanziario e miglioramento della posizione finanziaria netta;
- accrescimento della componente monetaria/obbligazionaria e programmazione dei flussi finanziari, al fine di assicurare l'adeguata disponibilità liquida per gli impegni istituzionali e di funzionamento della Fondazione.

2.5 Risultati della gestione finanziaria nel 2015

L'esercizio 2015 ha fatto registrare una crescita dei proventi ordinari, passati da 104,7 milioni di euro del 2014 a 114,1 milioni di euro, con un contributo da dividendi per 72,6 milioni di euro e da attività di negoziazione degli strumenti finanziari non immobilizzati per 37,2 milioni di euro.

Più in dettaglio il conto economico ha beneficiato dei seguenti fattori:

- incremento del dividendo unitario distribuito da Atlantia;
- ritorno al pagamento delle cedole sui titoli Cashes emessi da Bank of New York;
- attività di valorizzazione delle principali partecipazioni;

- processo di razionalizzazione degli investimenti, attraverso la cessione/liquidazione di partecipazioni non strategiche;
- contrazione degli oneri finanziari a seguito della riduzione dell'esposizione debitoria e della rinegoziazione delle condizioni economiche applicate.

Investimenti finanziari

	Valori di bilancio al 31-12-2015	% sul totale investito	Valori di bilancio al 31-12-2014	% sul totale investito
UniCredit	633.167.682	22,83%	659.561.407	23,39%
Atlantia	712.090.536	25,67%	697.746.559	24,74%
Société Générale	26.778.706	0,97%	144.778.846	5,13%
Mediobanca	32.094.718	1,16%	41.095.876	1,46%
Generali	326.265.004	11,76%	326.265.004	11,57%
Cassa Depositi e Prestiti	156.564.790	5,64%	156.564.790	5,55%
Società finanziarie non quotate	19.106.559	0,69%	64.367.702	2,28%
Altre partecipazioni e investimenti	282.506.401	10,18%	302.256.606	10,72%
Titoli obbligazionari immobilizzati	218.269.735	7,87%	218.269.735	7,74%
Titoli obbligazionari quotati	170.820.566	6,16%	92.430.864	3,28%
Altri titoli azionari quotati	20.086.454	0,72%	-	-
Liquidità	176.050.383	6,35%	116.570.907	4,13%
TOTALE INVESTIMENTI	2.773.801.534	100,00%	2.819.908.296	100,00%

n.b.: il dato "Titoli obbligazionari immobilizzati" comprende l'investimento in obbligazioni convertibili in azioni UniCredit (c.d. "CASHES")

	Valori di mercato al 31-12-2015	% sul totale investito	Valori di mercato al 31-12-2014	% sul totale investito
UniCredit	741.732.218	23,17%	787.004.913	25,81%
Atlantia	1.024.235.142	32,00%	808.100.624	26,50%
Société Générale	28.851.864	0,90%	139.592.500	4,58%
Mediobanca	35.643.510	1,11%	34.845.664	1,14%
Generali	325.150.422	10,16%	326.687.776	10,71%
Cassa Depositi e Prestiti	156.564.790	4,89%	156.564.790	5,13%
Società finanziarie non quotate	19.106.559	0,60%	64.367.702	2,11%
Altre partecipazioni e investimenti	282.506.401	8,83%	302.256.606	9,91%
Titoli obbligazionari immobilizzati	218.269.735	6,82%	218.269.735	7,16%
Titoli obbligazionari quotati	171.958.411	5,37%	95.176.720	3,12%
Altri titoli azionari quotati	20.584.929	0,64%	-	-
Liquidità	176.050.383	5,50%	116.570.907	3,82%
TOTALE INVESTIMENTI	3.200.654.364	100,00%	3.049.437.938	100,00%

n.b.: - il dato "Titoli obbligazionari immobilizzati" comprende l'investimento in obbligazioni convertibili in azioni UniCredit (c.d. "CASHES")

- per i titoli non quotati si assume il valore di carico

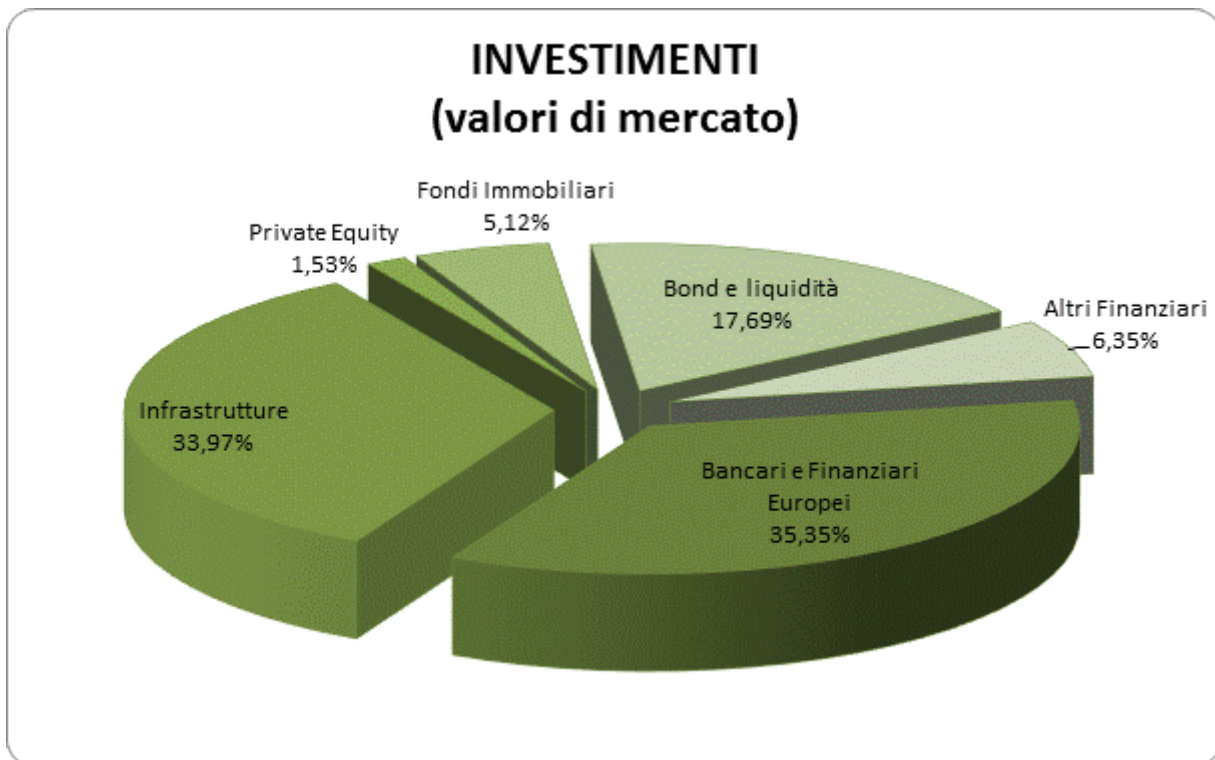

3 – Principali partecipazioni ed investimenti

Le società aventi rilevanza strategica nelle politiche di investimento di Fondazione CRT sono classificate tra le immobilizzazioni finanziarie.

3.1 UniCredit

Con una performance annua negativa di circa il 3,7%, il titolo UniCredit si è sostanzialmente allineato all'andamento del settore in Europa (indice Eurostoxx Banks -4,9%). Il contesto di riferimento, caratterizzato da tassi prossimi allo zero e da una ripresa economica fortemente disomogenea, ha costituito un freno per l'intero settore.

Nel 2015 UniCredit ha presentato i nuovi contenuti circa gli obiettivi del piano industriale, rivisto al fine di tenere conto del perdurare dello scenario sfavorevole. I target finanziari più significativi per il 2018 sono stati così definiti: i) margine operativo a 12,2 miliardi di euro e ii) utile netto a 5,3 miliardi di euro. Inoltre emerge come la difficile espansione dei ricavi in termini di margine di interesse dovrà essere compensata da un deciso incremento delle commissioni (ipotizzate a 9,6 miliardi di euro nel 2018) e dalla riduzione dei costi operativi. Gli indicatori di adeguatezza patrimoniale sono gradualmente migliorati nel corso degli ultimi trimestri e hanno raggiunto livelli superiori a quanto richiesto dalle autorità (a fine 2015 il Common Equity Tier 1 ha raggiunto il 10,94%). Il rispetto degli obiettivi del piano sarà fondamentale al fine di garantire il graduale e costante rafforzamento della struttura patrimoniale del gruppo.

Per quanto concerne la proposta di distribuzione degli utili, analogamente a quanto avvenuto nel precedente esercizio, UniCredit ha comunicato che la distribuzione del dividendo 2015 avverrà sotto forma di *scrip dividend*, ossia attraverso l'attribuzione di nuove azioni gratuite; in alternativa è previsto il pagamento in contanti della cedola pari a 0,12 euro per azione.

Nel 2015 Fondazione CRT, in funzione dei prezzi di mercato, ha optato per l'attribuzione di nuove azioni rivenienti dall'aumento di capitale gratuito in ragione di 1 nuova azione ogni 50 possedute.

Al 31 dicembre 2015 Fondazione CRT detiene 144.446.391 azioni UniCredit, pari al 2,42% del capitale sociale.

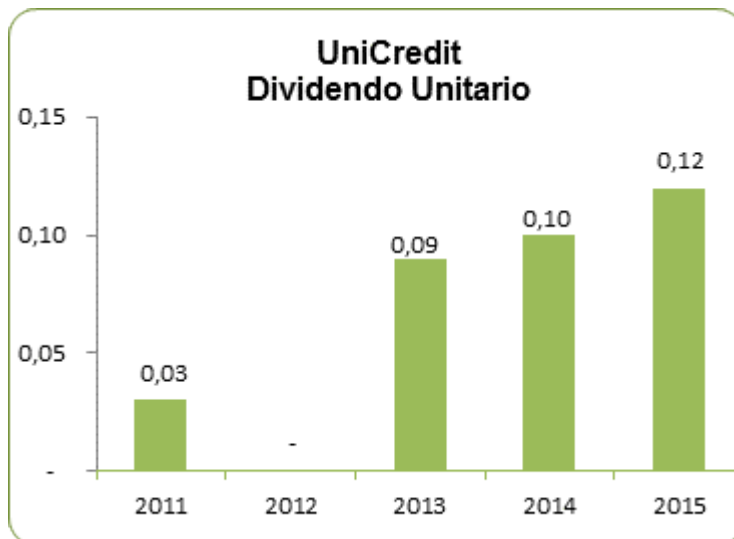
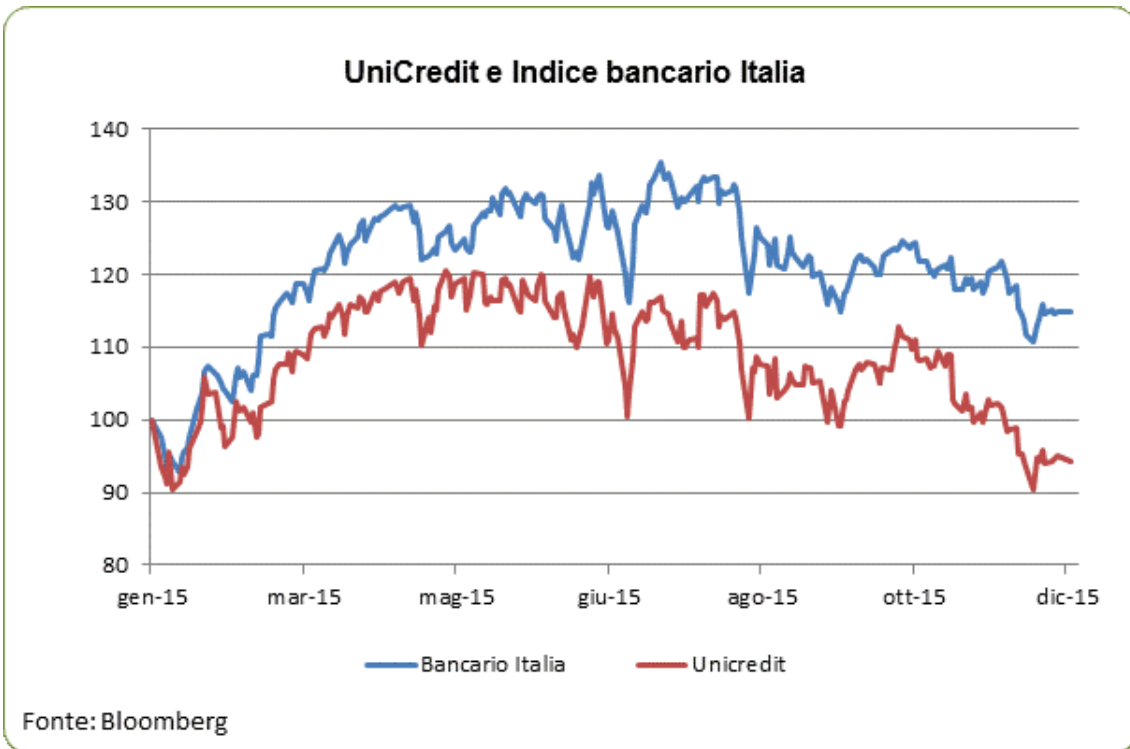

3.2 Atlantia

Nel 2015 il titolo ha messo a segno una performance positiva del 27%, a fronte del +12% realizzato dall'indice Ftse Mib, principalmente grazie al costante e graduale miglioramento dei margini di redditività ed al permanere di bassi tassi di interesse.

I risultati di bilancio sono stati positivamente impattati dalla conferma della ripresa del traffico autostradale ed aeroportuale in Italia, mentre le attività estere hanno mostrato un rallentamento, maggiormente marcato in Brasile, a causa della crisi economica e del conseguente deprezzamento delle valute locali.

Si segnala che Atlantia ha interrotto la negoziazione con gli investitori relativa alla cessione di una quota del 30% di Aeroporti di Roma. Per contro la società ha ribadito l'interesse a proseguire l'espansione internazionale soprattutto nel settore aeroportuale.

La politica sui dividendi, caratterizzata dal mantenimento di un elevato pay out (circa il 90%), è stata confermata anche nel 2015: a maggio ha proceduto alla distribuzione di 0,445 euro per azione (finale relativo all'esercizio 2014) e a novembre 0,40 euro per azione, quale anticipazione sul dividendo esercizio 2015.

Al 31 dicembre 2015 Fondazione CRT detiene una partecipazione pari al 5,06% del capitale sociale, corrispondente a 41.805.516 azioni, invariate rispetto all'esercizio precedente.

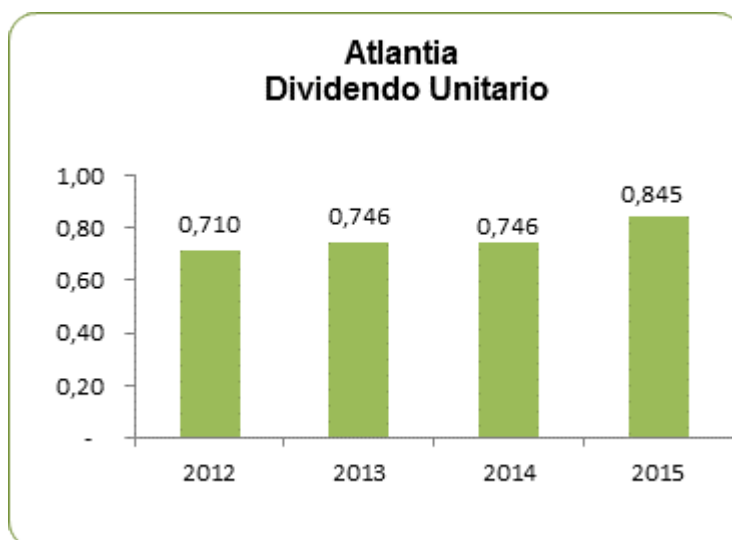
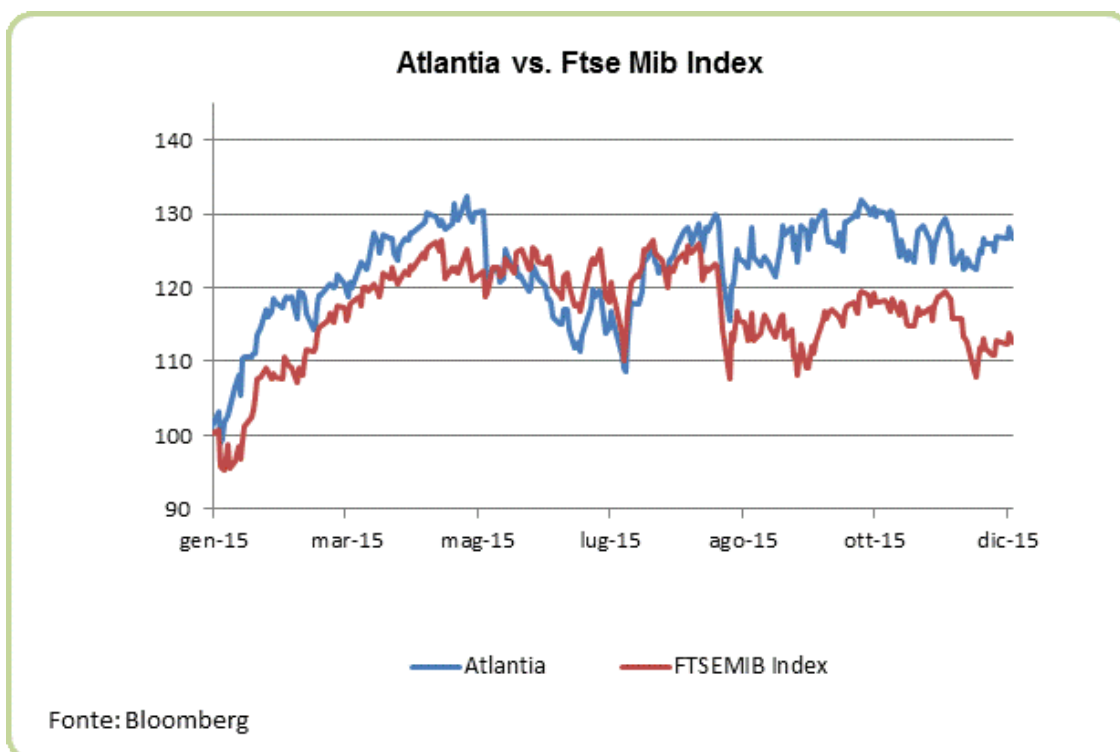

3.3 Assicurazioni Generali

In seguito alla cessione della quota detenuta in Effeti S.p.A., avvenuta in data 22 dicembre 2014, Fondazione CRT detiene direttamente una partecipazione dell'1,23% del capitale sociale di Assicurazioni Generali, corrispondente a 19.216.928 azioni.

Nel mese di maggio 2015 la compagnia assicurativa ha presentato i nuovi target finanziari 2018:

- Net Free Cash Flow > 7 miliardi di euro (media annua 1,75 miliardi rispetto a 1,2 miliardi generati nel 2014);
- Dividendi > 5 miliardi di euro (media annua 1,25 miliardi rispetto a 0,9 miliardi distribuiti nel 2015).

Pur in un contesto finanziario poco favorevole per il comparto assicurativo (dovuto al perdurare di livelli estremamente contenuti dei tassi di interesse), Assicurazioni Generali ha distribuito nel 2015 un dividendo unitario di 0,60 euro per azione, in crescita da 0,45 euro per azione del 2014.

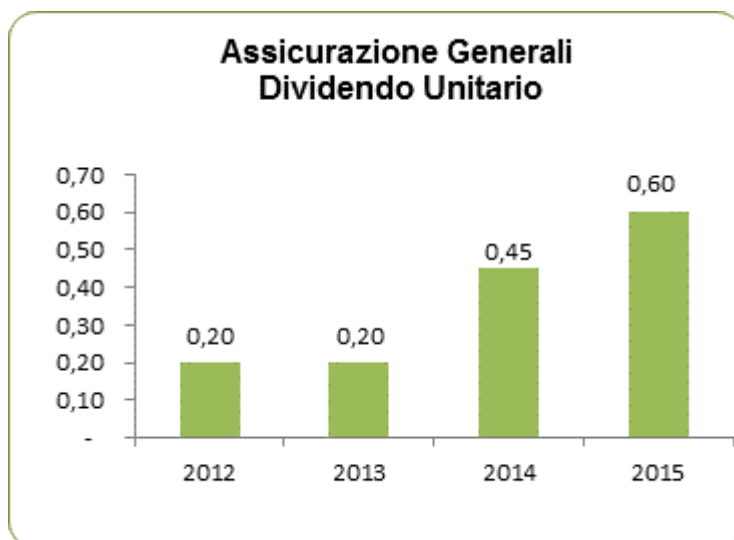

3.4 Mediobanca

Rilevante la performance conseguita da Mediobanca nel 2015: +31% a fronte del -5% dell'indice settoriale europeo.

La banca ha tratto giovamento dal rafforzamento della redditività e dal miglioramento degli indici di adeguatezza patrimoniale. Con riferimento a quest'ultimo elemento si segnala che Mediobanca ha raggiunto un Common Equity Tier I del 12,5%, ratio superiore al parametro richiesto dalla Banca Centrale Europea pari al 10,75%.

Il rafforzamento patrimoniale e reddituale ha consentito la distribuzione di un dividendo di 0,25 euro per azione, rispetto a 0,15 euro per azione dell'esercizio precedente.

Nel corso dell'anno Fondazione CRT, traendo beneficio dalla solida crescita delle quotazioni azionarie del titolo, ha ridotto la partecipazione in Mediobanca: le azioni detenute al 31 dicembre 2015 ammontano a n.4.011.650.

3.5 Cassa Depositi e Prestiti S.p.A.

La Cassa Depositi e Prestiti è una società per azioni controllata dal Ministero dell'Economia e delle Finanze (80,1% del capitale) e partecipata da fondazioni di origine bancaria (18,4%). La società ha ottenuto il riconoscimento come Istituto Nazionale di Promozione, svolgendo un ruolo istituzionale imprescindibile per il sostegno al risparmio delle famiglie (attraverso la raccolta postale) e a supporto dell'economia (secondo criteri di sostenibilità e di interesse pubblico).

In qualità di Istituto Nazionale di Promozione, CDP potrà accedere alle risorse messe a disposizione da Unione Europea e BEI, oltre a co-finanziamenti con intermediari finanziari, inclusi gli altri istituti di promozione europei.

Il nuovo orientamento strategico di Cassa Depositi e Prestiti prevede una forte azione di stimolo allo sviluppo dell'economia italiana, finalizzata ad indirizzare la crescita su quattro aree chiave: i) supporto alle istituzioni governative e agli enti locali, ii) potenziamento delle infrastrutture, iii) sostegno alle imprese e iv) sviluppo del patrimonio immobiliare.

Cassa Depositi e Prestiti è azionista di riferimento di alcune importanti società quotate: Eni S.p.A., Terna S.p.A., Snam S.p.A. e Fincantieri S.p.A.. Rientrano inoltre nel perimetro del gruppo il Fondo Strategico Italiano, Sace S.p.A., Simest S.p.A., CDP Investimenti SGR e CDP Immobiliare.

Dopo aver chiuso il 2014 con un utile a 2,6 miliardi di euro in contrazione del 22% rispetto all'esercizio precedente, la riduzione del margine di interesse ha avuto riflessi anche sul primo semestre 2015 (utile netto a 1,1 miliardi di euro, -26%). L'effetto negativo legato alla contrazione dei tassi di mercato si è fatto sentire in special modo nella discesa del rendimento del conto corrente di tesoreria a livelli minimi storici.

3.6 Perseo S.p.A. in liquidazione

Nel corso dell'Assemblea dei soci del 30 giugno 2015, i soci di Perseo S.p.A. hanno deliberato lo scioglimento anticipato e la conseguente messa in liquidazione della società, attribuendo al liquidatore il mandato per provvedere alla cessione degli asset in un arco temporale non superiore a sei mesi.

Nel rispetto dei criteri fissati dai soci, il liquidatore ha provveduto alla vendita di tutte le azioni quotate in portafoglio. Tenuto conto della liquidità riveniente dalla cessione degli asset, ha quindi proposto la distribuzione anticipata degli attivi (quota detenuta da Fondazione CRT 41,8%).

Da rilevare che, essendo in corso un contenzioso fiscale sorto a seguito di un accertamento relativo a precedenti esercizi, il processo di liquidazione potrà giungere a conclusione solo al termine del contenzioso stesso, quando sarà possibile procedere alla cancellazione della società dal registro delle imprese.

3.7 Edipower S.p.A.

Nell'ambito della politica di razionalizzazione degli investimenti, in data 28 dicembre 2015 Fondazione CRT ha ceduto a SEL S.p.A. la partecipazione detenuta in Edipower, costituita da 48.666.896 azioni rappresentative del 4,27% del capitale sociale, a fronte di un corrispettivo unitario pari a 0,943 euro. Tale operazione ha consentito l'uscita dalla compagine azionaria della società, così come avvenuto per tutti i soci finanziari.

3.8 Fondo F2i e F2i SGR S.p.A.

Il Fondo Italiano per le Infrastrutture F2i è il più grande fondo italiano ed il maggiore fondo infrastrutturale focalizzato in Italia. Il fondo si pone come centro di aggregazione e alleanze con soggetti pubblici e privati che operano nel settore delle infrastrutture nazionali, oltre a partecipare a processi di privatizzazione aggregando investitori domestici ed internazionali.

Fondazione CRT ha sottoscritto una quota del fondo per 60,3 milioni di euro ed è altresì presente, con una quota del 3,36%, nel capitale della società di gestione.

Nel corso del 2015 le attività principali del Fondo, che vanta una dimensione di circa 1,8 miliardi di euro, hanno riguardato:

- la cessione del 49% di F2i Aeroporti, realizzando una plusvalenza di circa 100 milioni di euro;
- l'acquisto del 100% di Eon Climate & Renewables Italia Solar S.r.l. che si configura quale investimento add-on all'interno della filiera delle energie rinnovabili.

4. Investimenti in Private Equity

L'investimento in Private Equity, Venture Capital e Venture Philanthropy attraverso la sottoscrizione di quote di fondi deriva dal processo di diversificazione degli investimenti avviato nel 2003.

Nel corso dell'anno Fondazione CRT ha effettuato due ulteriori investimenti nel settore, sottoscrivendo il Fondo 21 Investimenti III e il Fondo Assietta Private Equity III. Entrambi i nuovi fondi focalizzano gli impieghi di capitale di rischio in piccole e medie imprese, principalmente con quote di maggioranza, intervenendo significativamente nella gestione delle società.

La quota investita nel comparto è comunque rimasta sostanzialmente invariata, in quanto le risorse destinate ai due nuovi investimenti derivano dalla differenza tra quanto incassato come rimborso di altri fondi già sottoscritti ed il debito residuo verso i fondi stessi.

Gli investimenti effettuati dalla Fondazione nel settore del Private Equity ed i rispettivi valori di carico sono riportati nella seguente tabella:

Fondo	Tipologia	Importo
Fondo Clessidra Capital Partners II	Fondo diversificato	17.406.248
Orlando Italy SS SICAR S.C.A.	Ristrutturazioni aziendali	7.886.346
Fondo 21 Investimenti III	Sviluppo PMI	5.000.000
Equinox Two S.C.A.	Fondo diversificato	4.868.209
Fondo Clessidra Capital Partners	Fondo diversificato	3.622.622
Fondo Nord Ovest	Sviluppo PMI	2.396.836
Fondo Innogest Capital	Start-up e nuove tecnologie	2.038.979
Fondo Assietta PE III	Sviluppo PMI	2.000.000
Fondo Principia	Start-up e nuove tecnologie	1.609.295
Pegaso Investimenti S.p.A.	Sviluppo PMI	1.307.004
Oltre Venture Uno S.r.l. in liquidazione	Venture philanthropy	492.876
Neip III S.p.A.	Sviluppo PMI	264.411
China Opportunity SICAR S.A. in liquidazione	Fondo diversificato	2.469
Totale		48.895.294

Con l'eccezione dei fondi sottoscritti nel 2015 (21 Investimenti III e Assietta Private Equity III) e di Neip III S.p.A., tutti i veicoli di investimento sopra elencati hanno terminato il periodo di investimento.

Nel corso del 2015 sono inoltre proseguiti i richiami da parte dei fondi in portafoglio (per circa 6 milioni di euro) ed alcuni dei veicoli sopracitati hanno realizzato disinvestimenti a fronte dei quali Fondazione CRT ha incassato un totale di 4 milioni di euro circa a titolo di rimborso di capitale e 6,2 milioni di euro circa a titolo di proventi (al lordo di 1,5 milioni di euro circa di ritenute fiscali).

Considerando anche l'investimento effettuato nel fondo infrastrutturale F2i (42,0 milioni di euro al 31 dicembre 2015), la ripartizione degli investimenti divisa per settori di intervento è la seguente:

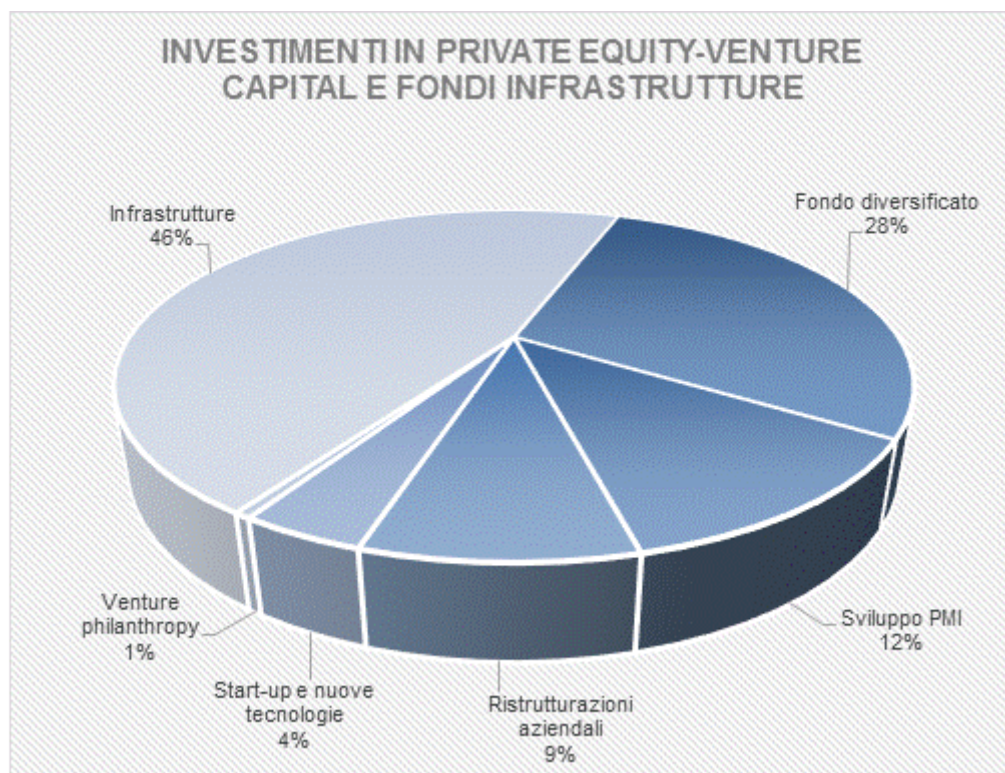

5. Investimenti nel settore immobiliare

Fondazione CRT è attiva nel settore immobiliare attraverso la sottoscrizione di quote di fondi immobiliari, quali il Fondo Core Nord Ovest, il Fondo Social & Human Purpose Comparto A e Comparto C, il Fondo MH Real Estate Crescita e il Fondo Pan European Property.

Il principale investimento, con un ammontare sottoscritto pari a circa 118 milioni di euro, è rappresentato dal Fondo Core Nord Ovest, che vanta un patrimonio complessivo di circa 700 milioni di euro, costituito nel 2009 con l'apporto di edifici di grande pregio, sedi storiche di istituti bancari siti in Torino, Milano e Genova.

Le difficoltà di ripresa del settore immobiliare si sono riflesse nei risultati del fondo che ha contabilizzato perdite a causa delle minusvalenze da valutazioni di portafoglio. Da rilevare comunque che il Net Asset Value del fondo risulta ancora stabilmente superiore al valore contabile iscritto a bilancio.

Nel corso del 2015 Fondazione CRT ha ceduto le quote residue del Fondo Immobiliare Core Multiutilities per complessivi 945.900 euro, uscendo dall'investimento con un rendimento complessivo del 6,56%.

Inoltre il Fondo Pan European Property e il Fondo MH Real Estate Crescita hanno realizzato disinvestimenti a fronte dei quali Fondazione CRT ha incassato circa 4,8 milioni di euro a titolo di rimborso di capitale.

Gli investimenti effettuati da Fondazione CRT nel settore immobiliare ed i rispettivi valori di carico sono riportati nella seguente tabella:

Fondo	Tipologia	Importo
Fondo Core Nord Ovest	fondo immobiliare	117.888.267
Fondo Social & Human Purpose- Comparto A	fondo immobiliare	20.136.328
Fondo Social & Human Purpose-Comparto C	fondo immobiliare	10.000.000
Fondo MH Real Estate Crescita	fondo immobiliare	9.380.000
Fondo Pan European Property	fondo immobiliare	6.364.342
Totale		163.768.937

6. Investimenti collegati allo sviluppo del territorio

Gli "investimenti collegati allo sviluppo del territorio" sono rappresentati da interventi in progetti ed iniziative che abbiano rilevanza per il territorio ed il loro ammontare massimo è definito annualmente da Fondazione CRT nell'ambito del Documento Programmatico Previsionale. Tali investimenti, al pari degli altri, devono in ogni caso prioritariamente essere conformi ai principi di salvaguardia del patrimonio, adeguata redditività e diversificazione.

Gli investimenti sottoscritti riguardano:

- i settori delle infrastrutture e delle utilities, con particolare attenzione alle iniziative volte al potenziamento dell'offerta di servizi sul territorio;
- lo sviluppo delle piccole e medie imprese;
- lo sviluppo di nuove imprese nel settore delle tecnologie;
- lo sviluppo immobiliare.

Da segnalare l'acquisizione nel corso dell'esercizio di una quota di Sias S.p.A., principale operatore autostradale del nord ovest con circa 1.400 chilometri complessivi di rete in concessione (la gran parte concentrata in Piemonte).

Al 31 dicembre 2015 il totale degli investimenti afferenti lo sviluppo del territorio è pari a 229,7 milioni di euro, dettagliati nella tabella che segue:

	Settore	Importo
Fondo Core Nord Ovest	Fondo immobiliare	117.888.267
Fondo Italiano per le Infrastrutture - F2i	Infrastrutture	41.995.440
Fondo Social and Human Purpose - Comparto A	Fondo immobiliare/sociale	20.136.328
SIAS S.p.A.	Infrastrutture	20.086.454
Orlando Italy Special Situations SICAR S.C.A.	Ristrutturazioni aziendali	7.886.346
Associazione in partecipazione con Finpiemonte Partecipazioni S.p.A.	Infrastrutture/sviluppo immobiliare	5.062.633
Equinox Two S.C.A.	Sviluppo medio/grandi imprese	4.868.209
Fondo Nord Ovest	Sviluppo PMI	2.396.836
Fondo Innogest Capital	Start-up nuove tecnologie	2.038.979
Ream SGR S.p.A.	SGR immobiliare	1.931.222
Expo Piemonte S.r.l.	Infrastrutture/sviluppo immobiliare	1.729.681
Fondo Principia	Start-up nuove tecnologie	1.609.295
Pegaso Investimenti S.p.A.	Sviluppo PMI	1.307.004
Oltre Venture Uno S.r.l. in liquidazione	Housing sociale/servizi soc.san.	492.876
NEIP III S.p.A.	Sviluppo PMI	264.411
Totale		229.693.980

7. Portafoglio di negoziazione e gestione della tesoreria

In un contesto macroeconomico in lento e disomogeneo miglioramento, la gestione degli investimenti è stata finalizzata ad una progressiva riduzione dell'esposizione al rischio finanziario e al miglioramento della posizione finanziaria netta.

In tale ottica è proseguita l'attività di razionalizzazione e riduzione del portafoglio partecipazioni a favore del comparto monetario/obbligazionario. La liquidità riveniente dalla cessione degli asset non strategici ha consentito, oltre all'incremento della parte monetaria del portafoglio, la riduzione della posizione debitoria. In particolare il debito finanziario, rinegoziato in corso d'anno a condizioni migliorative, è passato da 100 a 50 milioni di euro.

La posizione finanziaria netta ha fatto registrare un miglioramento di circa 186 milioni di euro rispetto all'anno precedente, ponendo così le basi per un ulteriore rimborso del debito nel mese di gennaio 2016.

La scelta di mantenere un elevato ammontare di liquidità e di procedere al parziale rimborso del finanziamento, trova tra l'altro giustificazione nel valore complessivo dei debiti a breve termine legati all'attività istituzionale della Fondazione (esigibili entro l'anno) che ammonta a circa 180 milioni di euro e negli impegni pluriennali per strumenti di investimento (fondi chiusi di investimento e rateizzazione del prezzo di acquisizione della partecipazione in Cassa Depositi e Prestiti) che ammontano ad ulteriori 40 milioni di euro.

Nel corso del 2015 è proseguito il processo di ricostituzione del portafoglio obbligazionario, che ha raggiunto una consistenza di circa 170 milioni di euro. Al fine di minimizzare il rischio di tasso, dati i livelli di rendimento assai compressi lungo tutto la curva, larga parte della liquidità creata in corso d'anno è stata investita in strumenti a tasso variabile, privilegiando, oltre ai CCT, emissioni corporate con standing creditizio pari o migliore di quello della Repubblica Italiana.

Nell'ambito della gestione non sono stati assunti rischi valutari.

Il portafoglio obbligazionario, nel suo complesso, data la prevalente composizione di credito di elevata qualità e con un peso dei titoli a tasso variabile di circa il 55%, ha offerto una sostanziale stabilità di rendimento nel corso dell'anno, conseguendo un rendimento netto annuo dello 0,80%, con una durata finanziaria media di circa quattro anni.

Dal raffronto con i dati relativi all'anno precedente si evidenzia una minor rischiosità del portafoglio bond: il VAR ("valore a rischio"), pur riferito ad un portafoglio di ammontare quasi doppio rispetto a quello dell'anno precedente, risulta solo marginalmente superiore.

Al 31 dicembre 2015 la situazione del portafoglio obbligazionario è la seguente:

	2014	2015
Rendimento annuo al netto delle imposte	10,62%	0,80%
Durata finanziaria	4,05 anni	4,03 anni
VAR del portafoglio con orizzonte temporale una settimana e intervallo di confidenza del 97,5%	€ 0,48 milioni circa	€ 0,58milioni circa

La composizione del portafoglio di negoziazione a valori di mercato nel suo complesso è la seguente:

	Composizione portafoglio (in %)	
	2014	2015
Titoli di Stato Italia	5,6	10,2
Titoli di Stato area euro e sovranazionali	4,4	9,1
Altri emittenti	30,3	58,3
Titoli azionari	59,7	22,4

1 – Il confronto con il Documento Programmatico Previsionale 2015

Aderendo agli auspici formulati dall'Autorità di Vigilanza e dall'ACRI, nel 2014 la Fondazione ha ritenuto opportuno passare dal finanziamento dell'attività istituzionale con l'avanzo del medesimo esercizio (c.d. criterio del "maturando") al finanziamento dell'attività istituzionale con l'avanzo dell'esercizio precedente (c.d. criterio del "maturato").

Così facendo in sede di predisposizione del Documento Programmatico Previsionale non risulta più necessario formulare previsioni in merito ai proventi ed ai costi dell'esercizio successivo.

2 – Il confronto con l'esercizio 2014

I diversi eventi straordinari che hanno caratterizzato sia l'esercizio 2014 che l'esercizio 2015 rendono difficilmente paragonabili diverse voci di bilancio ma complessivamente si può affermare che l'esercizio 2015 ha registrato buoni risultati gestionali con un forte incremento del totale dei proventi ordinari abbinato al contenimento dei costi operativi, pur in presenza di un'operatività sempre molto dinamica e di crescente complessità.

Ciò premesso, di seguito si presenta il confronto fra le macrovoci di conto economico per evidenziare il contributo di ognuna al risultato finale d'esercizio.

PROVENTI ORDINARI => +9,4 milioni di euro (+9,0%)

La dinamica dei ricavi ordinari ha beneficiato dell'incremento degli interessi e dei proventi assimilati (+6,3 milioni di euro), principalmente riferibile alla corresponsione degli interessi sui titoli obbligazionari convertibili in azioni UniCredit (c.d. CASHES) dal mese di marzo 2015, del risultato della negoziazione di strumenti finanziari non immobilizzati (+10,6 milioni di euro), delle minori rettifiche di valore nette contabilizzate sui titoli in portafoglio (-12,0 milioni di euro) e dell'incremento dei crediti di imposta attribuiti in relazione al c.d. "Art Bonus" (+0,8 milioni di euro), ma ha risentito della riduzione dei proventi incassati sui fondi di investimento (-7,4 milioni di euro).

L'esercizio 2014 beneficiava inoltre del credito di imposta (12,4 milioni di euro) attribuito *una tantum* in relazione all'incremento della tassazione dei dividendi introdotta con la Legge n. 190/2014.

Si evidenzia peraltro che, in relazione al dividendo UniCredit riconosciuto nella forma di *scrip dividend*, la Fondazione, come già nell'esercizio 2014, ha optato per la ricezione di nuove azioni in luogo del pagamento del dividendo in denaro e che nell'esercizio 2015 sono state cedute azioni UniCredit conseguendo plusvalenze pari a circa 12,0 milioni di euro, integralmente iscritte, come nell'esercizio 2014, ad incremento del patrimonio della Fondazione.

ONERI ORDINARI => -2,1 milioni di euro (-17,5%) escludendo gli interessi passivi: ONERI ORDINARI => -0,3 milioni di euro (-3,4%)

Gli oneri ordinari di gestione hanno registrato nel 2015 un decremento riconducibile sostanzialmente alla riduzione degli interessi passivi pagati dalla Fondazione a fronte del prestito titoli attivato e della rateizzazione in cinque anni degli importi da pagare al MEF in relazione alla conversione delle azioni privilegiate di Cassa Depositi e Prestiti S.p.A. in azioni ordinarie (-1,7 milioni di euro).

Si rileva inoltre un marginale incremento degli oneri riferiti agli Organi, la sostanziale invarianza del costo per il personale, una riduzione dell'onere per consulenze esterne (-0,2 milioni di euro) e per i servizi di gestione del patrimonio (-0,2 milioni di euro) e la sostanziale conferma degli altri oneri ordinari di gestione.

IMPOSTE => -1,3 milioni di euro (-8,7%)

Nell'esercizio 2015 sono rimaste immutate le aliquote di imposta IRES (27,5%) ed IRAP (3,9%) e non è variata la misura della tassazione IRES dei dividendi introdotta dalla c.d. "Legge di stabilità per il 2015" (Legge n. 190/2014).

La riduzione dell'onere fiscale è pertanto riconducibile da un lato alla lieve riduzione dei dividendi percepiti (-0,9 milioni di euro) e dall'altro all'attenzione rivolta all'attività di sensibilizzazione delle controparti in tema di benefici fiscali riconosciuti in relazione all'attività istituzionale.

L'analisi di tutte le possibilità di deduzione dal reddito e di detrazione d'imposta consentite dalla vigente normativa, abbinata alla opportuna caratterizzazione delle erogazioni pagate, ha permesso di beneficiare di

deduzioni dal reddito imponibile per 3,8 milioni di euro (1,6 milioni di euro nel 2014) e di detrazioni di imposta per 0,8 milioni di euro (0,9 milioni di euro nel 2014), e ciò in presenza di una lieve riduzione dell'ammontare dei pagamenti effettuati in relazione all'attività istituzionale.

L'esercizio beneficia inoltre dell'attribuzione di crediti di imposta (2,1 milioni di euro) in relazione al c.d. "Art Bonus" (1,3 milioni di euro nel 2014).

RISULTATO GESTIONE STRAORDINARIA => -17,0 milioni di euro

Il risultato della gestione straordinaria è principalmente determinato dall'iscrizione dell'onere sostenuto in relazione all'adesione a tre avvisi di accertamento emessi dall'Agenzia delle Entrate in relazione alla tassazione subita negli esercizi 2009, 2010 e 2011 sui titoli CASHES detenuti (7,7 milioni di euro) ed al fatto che l'esercizio 2014 aveva beneficiato di un decremento di 9,8 milioni di euro del Fondo rischi e oneri.

AVANZO DELL'ESERCIZIO => -4,3 milioni di euro (-4,8%)

Il bilancio consuntivo 2015 evidenzia un avanzo dell'esercizio di 83,8 milioni di euro, a fronte di un risultato dell'esercizio 2014 di 88,1 milioni di euro.

Il risultato di gestione ha permesso di accantonare 16,8 milioni di euro alla Riserva obbligatoria, 12,6 milioni di euro alla Riserva per l'integrità del patrimonio e 2,2 milioni di euro al Fondo per il volontariato.

Il risultato conseguito, abbinato all'utilizzo delle risorse residue stanziato nel bilancio 2014 (5,1 milioni di euro) e del Fondo di stabilizzazione delle erogazioni (0,8 milioni di euro), ha consentito di rendere disponibile per l'attività istituzionale dell'anno 2016 risorse per un ammontare complessivo di 58 milioni di euro e di destinare 0,2 milioni di euro al Fondo iniziative comuni istituito presso l'ACRI.

Altre informazioni ed eventi successivi alla chiusura dell'esercizio

Nel corso dell'esercizio 2015 il legislatore non ha apportato modifiche al D.lgs 153/1999, fonte normativa di riferimento per le fondazioni di origine bancaria.

Peraltro nel corso del 2015 l'Autorità di Vigilanza e l'ACRI, con l'intento di portare a compimento i principi recati dalla legge Ciampi, hanno congiuntamente predisposto un Protocollo, ovvero un atto negoziale tra amministrazione pubblica e fondazioni, che nell'ambito dell'attuale quadro legislativo, riafferma e valorizza la natura giuridica privata delle Fondazioni di origine bancaria.

In sintesi il Protocollo ACRI/MEF interviene sulle seguenti aree:

- **Gestione del patrimonio.** Il Protocollo richiede di ottimizzare la combinazione tra redditività e rischio del portafoglio nel suo complesso. Questo deve essere adeguatamente diversificato, in modo da contenere la concentrazione del rischio e la dipendenza del risultato della gestione da determinati emittenti, gruppi di imprese, settori di attività e aree geografiche. In ogni caso il patrimonio non può essere impiegato, direttamente o indirettamente, in esposizioni verso un singolo soggetto per un ammontare complessivamente superiore a un terzo del totale dell'attivo dello stato patrimoniale della Fondazione, valutando al *fair value* esposizioni e componenti dell'attivo patrimoniale. Nell'esposizione complessiva verso un singolo soggetto si computano tutti gli strumenti finanziari.

Dalla firma del Protocollo, le Fondazioni hanno tre anni per ridurre l'esposizione in esubero ove questa riguardi strumenti finanziari negoziati su mercati regolamentati, cinque anni se si tratta di strumenti finanziari non negoziati su mercati regolamentati. In entrambi i casi si terranno nel dovuto conto l'esigenza di salvaguardare il valore del patrimonio, le condizioni di mercato e gli effetti delle cessioni sullo stesso. L'ottimizzazione dei risultati di gestione deve passare anche attraverso una gestione efficiente, che contenga i costi di transazione, di gestione e di funzionamento in rapporto alla dimensione e alla complessità e caratteristiche del portafoglio;

- **Indebitamento.** Nel rispetto del principio di conservazione del patrimonio, il ricorso all'indebitamento può aver luogo per fronteggiare temporanee e limitate esigenze di liquidità dovute allo sfasamento temporale tra uscite di cassa ed entrate certe per data ed ammontare. In ogni caso l'esposizione debitoria complessiva non può superare il 10% della consistenza patrimoniale. Le Fondazioni che alla data della firma del Protocollo hanno un'esposizione debitoria predispongono un programma di rientro in un arco temporale massimo di cinque anni;

- **Operazioni in derivati.** L'utilizzo dei contratti e degli strumenti finanziari derivati è consentito per finalità di copertura o per operazioni in cui non siano presenti rischi di perdite patrimoniali;

- **Imprese ed Enti strumentali.** L'investimento nelle imprese e negli enti strumentali è realizzato utilizzando esclusivamente le risorse derivanti dal reddito, fatto salvo quanto previsto per i beni immobili dall'art. 7, comma 3-bis, del D.lgs 153/1999, anche quando questi sono detenuti dalle imprese strumentali;

- **Partecipazioni.** Le Fondazioni trasmettono all'Autorità di Vigilanza, entro cinque giorni, gli eventuali patti parasociali, e le loro successive modifiche, aventi ad oggetto l'esercizio dei diritti connessi alle partecipazioni detenute nella società bancaria conferitaria. Entro lo stesso termine occorre comunicare all'Autorità di Vigilanza anche gli accordi, in qualunque forma conclusi, relativi a società diverse dalla conferitaria da cui possano derivare l'attribuzione alla Fondazione dei diritti e dei poteri derivanti da una posizione di controllo;

- **Mandati.** L'Organo di Amministrazione, il Presidente e l'Organo di Controllo durano in carica per un periodo massimo di quattro anni; tale disposizione non si applica ai mandati in corso alla data del Protocollo. Le cariche negli organi statuari, ivi compreso il Presidente, non possono essere ricoperte per più di due mandati consecutivi, indipendentemente dall'organo. Non è computato il mandato espletato per una durata inferiore alla metà del tempo statutariamente previsto (purché per causa diversa dalle dimissioni volontarie) ma, in ogni caso, non si può escludere dal computo dei mandati complessivi più di un mandato parziale. Il soggetto che ha svolto due mandati consecutivi può essere nuovamente nominato dopo che sia trascorso un periodo almeno pari a tre anni;

- **Selezione dei componenti degli organi.** Le nomine per cooptazione, finalizzate ad integrare e completare le designazioni, nonché ad assicurare la presenza di genere, non possono superare il 15% del numero dei componenti dell'Organo di Indirizzo, arrotondato all'unità superiore. Non è consentita la cooptazione per la formazione dell'Organo di Amministrazione;

- **Corrispettivi per i componenti degli organi.** I corrispettivi, comunque qualificati, devono essere di importo contenuto in coerenza con la natura delle fondazioni bancarie e con l'assenza di finalità lucrative. La somma complessiva corrisposta al Presidente, ai componenti del Consiglio di Amministrazione, del Consiglio di Indirizzo, del Collegio Sindacale e di comitati e/o commissioni non può superare l'importo determinato matematicamente in base al patrimonio netto contabile;

- **Incompatibilità e ineleggibilità.** Oltre alle incompatibilità già previste dalla legge, il Protocollo, in linea con la Carta delle Fondazioni individua diverse fattispecie di incompatibilità. Inoltre chiunque abbia ricoperto la carica di componente degli organi della società bancaria conferitaria non può assumere cariche negli organi della Fondazione prima che siano trascorsi almeno dodici mesi dalla cessazione dell'incarico; così come chiunque abbia ricoperto la carica di componente degli organi della Fondazione non può assumere cariche

negli organi della banca conferitaria prima che siano trascorsi almeno dodici mesi dalla cessazione dell'incarico;

•**Trasparenza.** Sui siti internet delle Fondazioni devono essere resi pubblici almeno i seguenti documenti: statuto, regolamenti, bilanci, documenti programmatici previsionali, informazioni concernenti appalti affidati di importo superiore a 50.000 euro, bandi per le erogazioni e curricula dei componenti degli organi. Le fondazioni indicano altresì sui siti internet le procedure attraverso le quali i terzi possono avanzare richieste di sostegno finanziario indicando le condizioni di accesso, i criteri di selezione e il processo attraverso cui ha luogo la selezione delle iniziative proposte, nonché gli esiti delle stesse. Il bando costituisce la modalità operativa privilegiata per selezionare le iniziative da sostenere.

I contenuti del Protocollo d'intesa assumono rilievo sia in relazione alle norme statutarie, per le quali è previsto l'adeguamento entro un anno dalla sottoscrizione, che alle disposizioni amministrative interne.

Tutto ciò premesso si informa che la Fondazione ha aderito al Protocollo formulato dall'Autorità di Vigilanza e dall'ACRI e che lo stesso è stato sottoscritto in data 22 aprile 2015.

Nel mese di dicembre 2015 la Fondazione ha quindi deliberato una serie di modifiche del proprio Statuto, anche al fine di recepire i contenuti del suddetto Protocollo d'Intesa e della Carta delle Fondazioni approvata nel 2012.

In particolare le modifiche statutarie concernono:

- la riduzione del numero dei componenti del Consiglio di Indirizzo da 24 a 18;
- la rimodulazione degli Enti territoriali ai quali spetta la designazione delle terne di candidati per la nomina a Consigliere di Indirizzo;
- la riduzione del numero dei componenti del Consiglio di Amministrazione da 10 a 6;
- la riduzione del numero dei componenti del Consiglio di Indirizzo cooptati da 8 a 3 e l'introduzione di una maggioranza qualificata per la loro nomina;
- la riduzione della durata del mandato del Consiglio di Indirizzo da sei a cinque anni;
- la riduzione della durata del mandato del Collegio Sindacale da quattro a tre anni;
- l'introduzione di una previsione statutaria volta a garantire un'adeguata presenza negli Organi del genere meno rappresentato;
- l'estensione delle ipotesi di incompatibilità e di decadenza dalle cariche.

Le proposte di modifiche statutarie sono state quindi sottoposte al Ministero dell'Economia e delle Finanze ai sensi dell'articolo 10, comma 3, lettera c) del D.lgs 153/1999.

La Guardia di Finanza, in data 10 dicembre 2013, aveva avviato nei confronti della Fondazione una verifica fiscale ai fini delle imposte dirette, dell'imposta IRAP e delle altre imposte indirette avente ad oggetto il periodo dal 1° gennaio 2009 al 31 dicembre 2012 e, limitatamente all'aggiornamento della contabilità ed ai controlli in materia di normativa sul lavoro, il periodo dal 1° gennaio 2013 al 10 dicembre 2013.

Detta verifica si è conclusa in data 27 novembre 2014.

La Guardia di Finanza, con la consegna del Processo Verbale di Constatazione (di seguito PVC), ha espresso le seguenti conclusioni:

- i controlli contabili non hanno evidenziato irregolarità;
- il controllo sull'applicazione delle disposizioni in materia di *Controlled Foreign Companies* non ha fatto emergere a carico della Fondazione profili di tassazione per trasparenza ex art. 167 TUIR;
- nel corso del controllo è stata esclusa la presenza delle cause di decadenza dai benefici fiscali ex art. 12 D.lgs 153/1999 e, alla luce dei riferimenti normativi, tenuto anche conto della più recente giurisprudenza comunitaria e nazionale, non sono emersi elementi di natura contrattuale, contabile o extra contabile che comportino la perdita del requisito di non commercialità della Fondazione.

La Guardia di Finanza ha però ritenuto che:

- l'operazione di cessione di azioni UniCredit effettuata nel 2005 con il parziale riacquisto delle medesime mediante adesione all'Offerta Pubblica di Scambio avente ad oggetto azioni dell'istituto bancario tedesco HVB e dell'istituto bancario austriaco BACA ed azioni UniCredit avesse natura elusiva ai sensi dell'articolo 37 bis del D.P.R. 600/1973. In base a tale tesi l'aumento in esenzione di imposta del valore di carico fiscale delle azioni UniCredit ricevute in sede di OPS risulterebbe indebito;
- le operazioni di prestito titoli poste in essere dalla Fondazione nel periodo 2010 – 2012 richiederebbero l'obbligo di effettuare delle ritenute sugli interessi passivi corrisposti ed i conseguenti versamenti ed adempimenti dichiarativi.

Con riferimento al primo rilievo l'Agenzia delle Entrate ha poi attivato un contraddittorio con la Fondazione chiedendo chiarimenti formali e riscontri documentali.

La Direzione Provinciale di Torino e la Direzione Regionale del Piemonte, ad esito delle istruttorie condotte, hanno ritenuto non ravvisabili gli estremi dell'elusione fiscale e, nel trasmettere gli atti alla Direzione Centrale Accertamento, hanno espresso parere favorevole all'archiviazione del procedimento.

La Direzione Centrale Accertamento dell'Agenzia delle Entrate, con comunicazione del 21 gennaio 2016, ha condiviso le conclusioni formulate dalle Direzioni locali ed ha quindi disposto l'archiviazione del procedimento relativo al rilievo elusivo.

L'archiviazione fa venire meno all'origine ogni pretesa economica conseguente al rilievo e consente alla Fondazione di mantenere inalterato il valore di costo fiscale delle azioni UniCredit residue ottenute a seguito dell'OPS su azioni HVB e BACA.

Con riferimento invece al secondo rilievo la Direzione Provinciale I di Torino ha attivato uno specifico contraddittorio con la Fondazione chiedendo di fornire ulteriori chiarimenti e riscontri documentali.

La Fondazione ha prontamente adempiuto a tutte le richieste dell'Agenzia delle Entrate.

Alla data di predisposizione del presente documento l'Agenzia delle Entrate non ha ancora concluso la propria istruttoria e non è stato emesso alcun provvedimento formale.

L'Agenzia delle Entrate - Direzione Provinciale di Torino I -, con il Questionario n. Q00137/2015 del 3 marzo 2015, ha comunicato:

- di ritenere che le obbligazioni subordinate convertibili in azioni UniCredit (c.d. CASHES) siano titoli atipici emessi all'estero;
- che la Fondazione, con riferimento agli interessi cedolari dei CASHES ed al disposto dell'articolo 18 del TUIR, era tenuta ad autoliquidare in dichiarazione dei redditi l'imposta sostitutiva con l'aliquota del 27% prevista dall'articolo 8 del D.lgs. 512/1983, malgrado la banca depositaria sia intervenuta nell'incasso quale sostituto di imposta operando una ritenuta alla fonte a titolo di imposta;
- che si configura in capo alla Fondazione la mancata applicazione della suddetta imposta sostitutiva del 27% sui proventi incassati nel periodo 2009-2011 in relazione ai CASHES, con conseguente pretesa di somme dovute a titolo di imposta, interessi e sanzioni per almeno 25,4 milioni di euro.

La problematica relativa all'imposizione fiscale dei proventi rivenienti dai CASHES ha interessato anche altre fondazioni di origine bancaria, pertanto è stato richiesto ad un primario consulente tributario un parere *pro veritate* in merito alla natura giuridica dei titoli ed al regime impositivo degli interessi cedolari, ma la Direzione Centrale dell'Agenzia delle Entrate si è espressa negativamente sulle tesi prospettate rimettendo alle Direzioni Regionali e Provinciali competenti per territorio l'emissione degli eventuali provvedimenti.

La Fondazione, con ulteriore memoria del 20 novembre 2015, ha richiesto alla Direzione Provinciale I di Torino, qualora gli uffici ritenessero di procedere con l'emissione degli avvisi di accertamento, di poter esercitare l'opzione prevista dall'articolo 18 del TUIR assoggettando i proventi dei CASHES a tassazione ordinaria IRES con contestuale riconoscimento delle deduzioni dal reddito e delle detrazioni di imposta che non avevano trovato capienza nella misura dei redditi in allora dichiarati, riconoscimento delle ritenute alla fonte applicate dalla banca depositaria a scomputo della maggiore imposta IRES calcolata, aumento di un terzo delle sanzioni (quale atto dovuto poiché si tratta di redditi prodotti all'estero) ma contestuale riduzione delle stesse alla metà in riconoscimento della fondatezza delle tesi prospettate e della buona fede e della condotta della Fondazione. La Direzione Provinciale I di Torino, in data 23 dicembre 2015 ha aderito all'istanza della Fondazione notificando tre avvisi di accertamento in relazione ai tre esercizi interessati (2009, 2010 e 2011). Complessivamente i tre avvisi di accertamento, in ipotesi di acquiescenza, richiedono l'esborso di circa 7,7 milioni di euro a fronte di circa 29,6 milioni di euro potenzialmente accertabili.

Il Consiglio di Amministrazione, nella seduta del 25 gennaio 2016, ha quindi deliberato di fornire acquiescenza ai suddetti avvisi di accertamento: in data 18 febbraio 2016, nei termini di legge, la Fondazione ha provveduto al versamento a mezzo modello F24 di quanto dovuto a titolo di imposta, interessi e sanzioni.

Con riferimento ai contenziosi instaurati in relazione all'impianto normativo precedente all'emanazione del D.lgs 153/1999, si ricorda che il Ministero delle Finanze, con la Circolare numero 238/E del 4 ottobre 1996, aveva contestato alle fondazioni bancarie la possibilità di avvalersi delle agevolazioni previste dagli articoli 6 del D.P.R. 601/1973 (riduzione al 50% dell'imposta IRPEG) e 10 bis della Legge 1745/1962 (esenzione dalla ritenuta di acconto sui dividendi).

In seguito all'applicazione della suddetta Circolare si erano attivati diversi contenziosi fra la Fondazione CRT e l'Amministrazione Finanziaria.

Sulla materia del contendere la giurisprudenza, in vari gradi di giudizio, si è pronunciata in modo discutibile e contraddittorio determinando, per due volte, il rinvio della questione alle Sezioni Unite della Corte di Cassazione che, in data 22 gennaio 2009, hanno deciso nel merito circa una ventina di ricorsi pendenti accogliendo, in tutti i procedimenti all'esame, le tesi dell'Agenzia delle Entrate, cassando ogni istanza delle fondazioni di origine bancaria.

Successivamente alle sentenze del 22 gennaio 2009 la quasi totalità delle pronunce della Suprema Corte ha cassato le istanze delle fondazioni di origine bancaria ribadendo che esse non hanno diritto di usufruire delle agevolazioni fiscali invocate.

Tutto ciò premesso, si segnala che al 31 dicembre 2015 tutti i contenziosi tributari della Fondazione che si riferivano a tale impianto normativo risultano conclusi in sede processuale.

L'unico esercizio che presenta ancora una situazione avente potenziale risvolti sugli esercizi futuri è l'esercizio 1998/1999: il credito chiesto a rimborso in dichiarazione (euro 26.730) risulta infatti ancora da incassare. Tale credito non è mai stato oggetto di contestazione e, pertanto, si è in attesa di rimborso da parte dell'Amministrazione Finanziaria. Si evidenzia peraltro che la Fondazione, anche al fine di interrompere i termini di prescrizione, il 17 giugno 2010 aveva presentato all'Agenzia dell'Entrate un sollecito di rimborso che

non ha al momento avuto seguito.

Con riferimento al periodo successivo alla data di entrata in vigore del D.lgs 153/1999, il mutato contesto normativo, la privatizzazione delle fondazioni di origine bancaria e la specifica qualificazione delle medesime come enti non commerciali sembrerebbe rendere possibile l'applicazione dell'agevolazione fiscale ex articolo 6 del D.P.R. 601/1973 (riduzione al 50% dell'aliquota di imposta pro tempore vigente) a partire dall'anno 2004 (anno di abrogazione del secondo comma dell'articolo 12 del D.lgs 153/1999, il quale estendeva esplicitamente tale agevolazione alle fondazioni di origine bancaria) in poi.

Con riferimento al nuovo quadro normativo che si è venuto a formare, la giurisprudenza si è già pronunciata in merito alla natura delle fondazioni di origine bancaria con una prima sentenza emessa dalla Commissione Tributaria provinciale di Milano (sentenza n. 187 depositata il 17 settembre 2008) nella quale viene affermato che le fondazioni bancarie hanno acquistato *ope legis* la natura di enti non commerciali con l'adeguamento del proprio statuto alle previsioni del D.lgs 153/1999 e rientrano dunque tra i soggetti che possono beneficiare dell'agevolazione fiscale prevista dall'articolo 6 del D.P.R. 601/1973.

L'Amministrazione Finanziaria ha presentato ricorso in Commissione Tributaria regionale chiedendo la riforma della sentenza emessa in primo grado di giudizio ma la Commissione Tributaria regionale della Lombardia, con sentenza n. 130/28/10 depositata il 25 giugno 2010, ha rigettato le pretese dell'Amministrazione Finanziaria confermando la sentenza di primo grado.

Giova inoltre ricordare che la Suprema Corte, con la sentenza n.28040 del 30 dicembre 2009, pur dovendo esprimersi su un caso ricadente nell'ambito dell'impianto normativo ante D.lgs 153/1999, ha esplicitamente riconosciuto l'applicabilità dell'agevolazione fiscale alle fondazioni che si sono adeguate alle previsioni normative del D.lgs 153/1999.

Con riferimento quindi all'impianto normativo successivo all'emanazione del D.lgs 153/1999, si ricorda che il Consiglio di Amministrazione della Fondazione, nell'adunanza del 10 novembre 2008, ha deliberato la presentazione delle istanze di rimborso relative agli esercizi 2004, 2005, 2006 e 2007 riservandosi di valutare successivamente l'opportunità di instaurare il contenzioso fiscale in primo grado di giudizio.

In particolare:

- l'istanza di rimborso IRPEG relativa all'esercizio 2004, ammontante ad euro 793.282, è stata presentata in data 28 novembre 2008;
- l'istanza di rimborso IRPEG relativa all'esercizio 2005, ammontante ad euro 1.467.865, è stata presentata in data 17 giugno 2010;
- l'istanza di rimborso IRPEG relativa all'esercizio 2006, ammontante ad euro 1.176.806, è stata presentata in data 12 novembre 2010;
- l'istanza di rimborso IRPEG relativa all'esercizio 2007, ammontante ad euro 709.983, è stata presentata in data 12 novembre 2010.

I crediti chiesti a rimborso, ammontanti complessivamente a 4,1 milioni di euro, sono stati prudenzialmente iscritti nei conti d'ordine.

Per tutte le istanze presentate è ormai decorso il termine per la formazione del silenzio diniego: la Fondazione può quindi instaurare il relativo contenzioso tributario nei termini di legge, anche in forza delle conclusioni espresse dalla Guardia di Finanza in tema di non commercialità dell'attività in concreto esercitata dalla Fondazione CRT.

Con riferimento al Decreto Legislativo 30 giugno 2003 n. 196 ("Codice in materia di protezione dei dati personali" – c.d. Legge privacy) si ricorda che il legislatore, con l'emanazione dell'art. 45 D.L. 9 febbraio 2012 n. 5 (c.d. Decreto semplificazioni), ha abolito l'obbligo di redigere e aggiornare il Documento Programmatico della Sicurezza (DPS) ed il correlato obbligo di riferire in merito nella relazione accompagnatoria del bilancio. La Fondazione, tenuto conto che questa abolizione non contempla alcuna modifica o revoca degli adempimenti previsti dalla normativa privacy, ha provveduto su base volontaria all'aggiornamento del Documento Programmatico sulla Sicurezza per l'anno 2015.

Si ricorda poi che la Fondazione, nell'esercizio 2013, ha aggiornato il Modello di Organizzazione e Controllo previsto dal D.lgs 231/2001 conformemente a quanto previsto dalle nuove normative vigenti, con relativo Codice Etico, al fine di sensibilizzare sia tutto il personale sia tutti i collaboratori esterni alla gestione trasparente e corretta della Fondazione, al rispetto delle norme giuridiche vigenti e dei fondamentali principi di etica su cui si fonda l'attività della Fondazione stessa.

Il Modello di Organizzazione e Controllo è ora sottoposto a revisione periodica.

Si informa che la Fondazione ha adempiuto agli obblighi previsti dal D.lgs 81/2008 in materia di tutela della salute e della sicurezza nei luoghi di lavoro. A tal fine è stato predisposto ed approvato apposito documento di valutazione dei rischi per la salute e la sicurezza dei lavoratori.

Detto documento è ora oggetto di revisione periodica.

BILANCIO DI MISSIONE

L'ATTIVITÀ ISTITUZIONALE

Il presente documento di missione dà conto dell'attività seguendo lo schema ormai consolidato negli anni, al fine di consentire la confrontabilità e la lettura delle evoluzioni di esercizio in esercizio.

L'attuazione del DPP 2015

L'attività istituzionale si è dispiegata secondo le previsioni di attuazione formulate in esecuzione del Documento Programmatico Previsionale 2015¹: sebbene il documento assegnasse alla realizzazione della missione istituzionale 43 milioni di euro, con una sensibile prospettiva di incremento rispetto al precedente esercizio, l'inopinata introduzione con la Legge di stabilità 2015 di un onere fiscale maggiore in capo alle fondazioni di origine bancaria, ha obbligato gli organi della Fondazione a dare corso ad una prudente attuazione delle attività previste.

Conseguentemente, d'intesa con l'organo di Indirizzo, nelle adunanze del 9 febbraio e 21 settembre 2015 il Consiglio di Amministrazione ha adottato le delibere di attuazione del DPP 2015, sulla cui scorta è stato dato corso all'attività: la modulistica e i bandi dell'anno sono stati progressivamente emessi e comunicati al territorio a partire dal mese di febbraio 2015, mentre le deliberazioni riguardanti l'assegnazione dei contributi sono iniziate nel mese di maggio. I programmi sono stati tutti avviati secondo gli indirizzi contenuti nel DPP 2015, seppure talvolta con livelli di finanziamento più contenuti rispetto alle originarie previsioni di attuazione, definendo una complessiva allocazione di risorse per 37,9 milioni di euro.

Nel 2015 si sono inoltre manifestati gli effetti di un complesso processo di riorganizzazione operativa di durata triennale, ancora attivo nella sua fase di assestamento, che ha reso disponibile al vasto *parterre* dei potenziali beneficiari strumenti più evoluti per la rendicontazione delle pratiche di contributo, ora per lo più trattate online. Si è così sostanzialmente completato il processo avviato nel 2013 con la revisione delle procedure di presentazione in vista di un approccio più strutturato alle opportunità offerte dalla Fondazione e proseguito nel 2014 con la revisione nelle metodologie di valutazione comparativa delle richieste di contributo, supportata da strumenti tecnologici aggiornati, che ha permesso di agevolare le scelte degli organi deliberanti nell'assegnare le risorse alle iniziative di maggior pregio e determinato un ulteriore innalzamento dei livelli di trasparenza delle scelte verso l'esterno.

L'effetto della revisione delle metodologie di valutazione si traduce anche nel 2015 in una maggior selettività nell'accoglimento delle richieste, consolidando quanto già avvenuto nel precedente esercizio: a fronte di un numero di domande di contributo in leggera flessione, si è avuta una moderata riduzione degli interventi (1.314, 38 in meno rispetto al 2014, con un calo del 2,8%).

Di seguito si propone la ripartizione degli interventi effettivamente deliberati nell'esercizio sia per settori di intervento sia per tipologia di programmazione, giustapponendo il valore degli stanziamenti approvati in ciascun quadrimestre.

¹ Nel prosieguo DPP 2015

La ripartizione per settori di intervento presenta i seguenti valori:

Settore	Attuazione definitiva DPP 2015	Deliberato al 31.12.2015	Primo Q.	Secondo Q.	Terzo Q.
Arte, attività e beni culturali	13.068.000	13.068.000	3.651.142	6.752.300	2.664.558
AREA ARTE CULTURA	13.068.000	13.068.000	3.651.142	6.752.300	2.664.558
<i>interventi straordinari</i>	2.000.000	2.000.000		2.000.000	
Educazione ed Istruzione	5.361.000	5.361.000	3.525.000	699.700	1.136.300
Ricerca Scientifica e T.	5.226.000	5.226.000		2.240.500	2.985.500
AREA ISTRUZIONE RICERCA	10.587.000	10.587.000	3.525.000	2.940.200	4.121.800
Salute pubblica	450.000	450.000		76.000	374.000
Volontariato, filantropia, beneficenza...	7.700.000	7.700.000	200.000	2.514.000	4.986.000
Altri settori	2.695.000	2.695.000	310.000	936.443	1.448.557
AREA WELFARE	10.845.000	10.845.000	510.000	3.526.443	6.808.557
Fondo EXPO	1.400.000	1.400.000		723.000	677.000
TOTALE GENERALE	37.900.000	37.900.000	7.686.142	15.941.943	14.271.915

La ripartizione per aree programmatiche o progettuali descrive invece la natura degli interventi realizzati; in particolare:

- 1) I progetti propri (programmi specifici) sono quelli realizzati dalla Fondazione sia con interventi direttamente organizzati sia con il finanziamento di progetti di terzi aderenti a linee guida specificamente calibrate e comunicate tramite bandi o inviti a presentare proposte;
- 2) i programmi istituzionali e settoriali rispondono invece in maniera differenziata alla progettualità delle realtà organizzative ed istituzionali attive sul territorio. In particolare:
 - a) il supporto alle istituzioni del territorio (programmi istituzionali) comprende gli interventi in collaborazione con le istituzioni pubbliche ed il sostegno agli enti eccellenti;
 - b) le iniziative e richieste del territorio (programmi settoriali) accolgono invece le proposte meno strutturate, ma non meno meritevoli, delle piccole amministrazioni e delle organizzazioni che rappresentano importanti snodi della società civile su scala locale.

La ripartizione per aree progettuali evidenzia i seguenti valori:

Programmi	Attuazione definitiva DPP 2015	Deliberato al 31.12.2015	Primo Q.	Secondo Q.	Terzo Q.
Supporto istituzioni del territorio (Istituzionali)	12.120.000	12.169.153	2.451.142	4.110.000	5.608.011
Progetti propri della Fondazione CRT (Specifici)	19.905.000	19.990.000	5.175.000	9.025.000	5.790.000
Iniziative e richieste del territorio (Settoriali)	5.875.000	5.740.847	60.000	2.806.943	2.873.904
TOTALE GENERALE	37.900.000	37.900.000	7.686.142	15.941.943	14.271.915

La Fondazione CRT e la domanda di sostegno emergente dal territorio

Prima di addentrarsi nell'analisi dell'attività deliberativa ed erogativa messa in atto dalla Fondazione CRT, è opportuno ricordare in breve alcuni aspetti dell'atteggiamento delle fondazioni in risposta alla riduzione delle risorse disponibili per le erogazioni – oltretutto in un quadro di generale flessione delle risorse pubbliche – ed alla contestuale crescita della domanda sociale, proveniente soprattutto dall'area del welfare: alcune fondazioni hanno elaborato una risposta "reattiva", cercando di proporre programmi disegnati su quelle che vengono percepite come mutate esigenze, altre hanno approcciato una maggior "selettività", cercando di salvaguardare così quelle situazioni che appaiono meglio attrezzate ed attrezzabili per una ripartenza delle attività, altre ancora si sono mossi in una direzione di "accompagnamento e salvaguardia", preselezionando alcune realtà ritenute in grado di trovare migliori risposte alle difficoltà ed entrando nella loro gestione.

La Fondazione CRT già a partire dal 2013 – secondo un'impostazione avvicinata ad un profilo "reattivo" – ha profondamente innovato gran parte dei programmi esistenti ed ha avviato un nuovo progetto dell'area "Talenti", nella convinzione di intercettare una prospettiva di formazione e sviluppo professionale interessante nell'ambito dell'*export*. Sul versante del Welfare, ha promosso nel 2014 un progetto sperimentale, realizzatosi concretamente nel 2015 e destinato ad essere riproposto e stabilizzato, che per la prima volta ha visto la Fondazione ad operare nel settore delle politiche attive del lavoro.

La Fondazione CRT ha per altro verso consolidato nel 2015 la transizione verso l'approccio "selettivo", nella convinzione di dover cercare nel medio periodo un riposizionamento di alcuni assi di attività senza operare rovesciamenti di fronte traumatici e ove possibile accentuando i contenuti anticiclici di molte proposte progettuali esistenti.

Appare dunque utile uno sguardo alla fisionomia generale delle domande in ingresso ricevute nel 2015. Il numero delle richieste trattate rappresenta tutte le richieste pervenute (cioè correttamente compilate online dai richiedenti²) a cui si sommano le richieste direttamente inserite dagli uffici per la gestione degli stanziamenti e dei progetti a regia propria (di norma non oltre 150 l'anno). Il dato esposto nella tavola rappresenta esclusivamente le richieste di contributo da parte delle organizzazioni pubbliche e private ammissibili a contributo: non comprende quindi le domande presentate da singole persone, in relazione ai bandi per i quali questa eventualità è espressamente prevista per l'accesso a borse di studio o la partecipazione a progetti o servizi formativi direttamente somministrati nell'ambito di particolari progetti della Fondazione (*in primis* Master dei Talenti e Diderot).

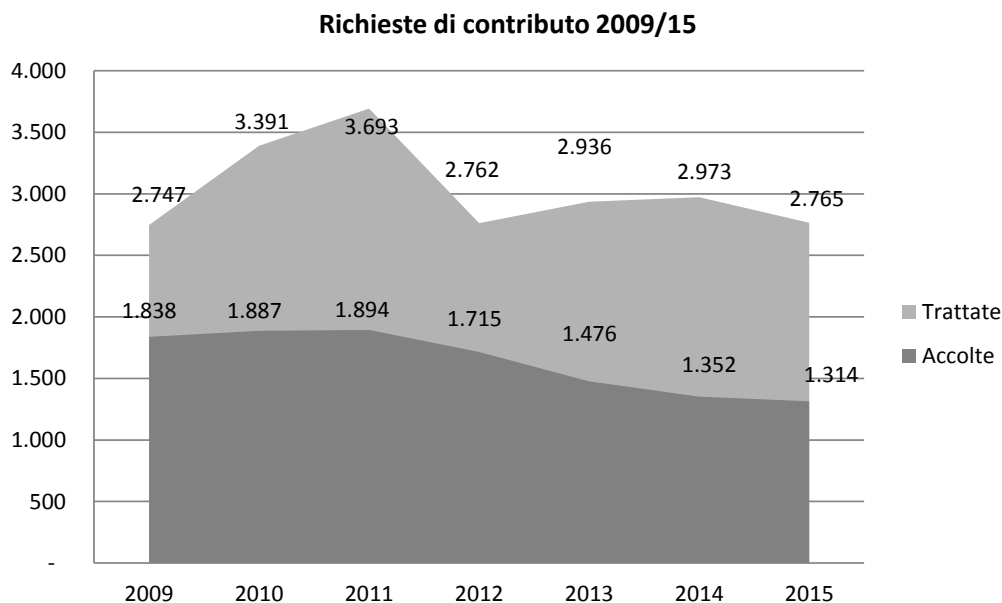

² Dal sistema di compilazione della modulistica online già operativo dal 2004, a partire dal 2014 si è passati all'invio esclusivamente online di tutta la documentazione relativa alla richiesta di contributo, evitando in tal modo ogni invio di cartaceo in fase di presentazione della richiesta. Naturalmente vengono raccolte online alcune domande in più – rispetto a quelle che poi entrano gestionalmente in istruttoria – che appunto non transitano in questa fase poiché irricevibili: nel 2015 sono state 47.

Il numero dei contributi è leggermente diminuito nel 2015 (1.314) rispetto al 2014 (1.352), come il totale delle erogazioni è stato inferiore a seguito della maggior imposizione fiscale: 37,9 milioni di euro nel 2015 rispetto a 40 milioni di euro nel 2014.

Volendo approfondire l'analisi dei dati su un arco temporale più ampio si rileva che le cifre annuali sono piuttosto oscillanti dal punto di vista delle domande trattate. Prima del 2011 le domande mediamente erano assestate ben al di sopra delle 3.000 l'anno (la discesa a 2.747 nel 2009 era stata causata soprattutto dalla contingenza dello spostamento di un bando normalmente proposto nell'estate ai primi mesi dell'esercizio successivo). La discesa sotto la soglia delle 3.000 sembra ormai sostanzialmente consolidata negli ultimi anni, seppure con un leggere oscillazioni.

Al netto dei fenomeni indotti dalla Fondazione – con la intermittente proposizione o lo slittamento di alcuni bandi nei diversi esercizi³ – il calo delle domande è un fenomeno reale, ma in proporzioni abbastanza contenute, e ha riguardato attività di piccola entità che non trovano più supporto da altre fonti di finanziamento e che pertanto non si presentano nemmeno alla Fondazione.

La lunga stabilità delle domande accolte si interrompe invece con una flessione accentuata nel biennio 2012-2013, un andamento continuato nel biennio successivo in proporzioni gradualmente meno forti, che lasciano intendere un assestamento intorno ad un livello di circa 1.300 contributi: la curva rappresenta plasticamente la transizione verso un approccio maggiormente selettivo, intenzionato a rispondere in modo più precisamente mirato alla situazione di contrazione economica e sociale, rispetto alla politica di "resistenza" attuata negli anni precedenti.

Il fenomeno delle rinunce da parte dei beneficiari di contributo – in ragione soprattutto della difficoltà a raccogliere altri contributi, inclusi quelli rivenienti da donazioni private ed individuali, nella misura richiesta dalla Fondazione – sembra nuovamente affievolirsi⁴: del tutto trascurabile fino a pochi anni fa (con uno o due casi l'anno fino al 2011) era divenuto almeno avvertibile (una decina di casi l'anno nel biennio 2013-2014). Anche questa dinamica sembra essere correlabile alla maggior selettività della Fondazione, che ha evitato l'assegnazione di contributi a soggetti che poi non si sarebbero rivelati in grado di sostenere i progetti con risorse molto limitate rispetto non solo alle aspettative, ma anche alle reali opportunità di azione.

In definitiva, complessivamente sono 2.765 le pratiche trattate dall'inizio dell'anno a fronte di 2.812 inserimenti *online* validi (da un punto di vista meramente tecnico-informatico): come già accennato, lo scarto è riferibile soprattutto alle pratiche non ricevibili, per quanto tecnicamente correttamente inserite online.

Le richieste trattate nel 2015 scendono di 208 unità rispetto al 2014 (-7%): gli inserimenti validi crescono di appena 4 unità.

Non va peraltro trascurato che le domande di candidatura a quei bandi, che prevedono l'assegnazione di benefici a singoli individui e non ad organizzazioni, sono state in totale 835, in flessione (-43,9%) rispetto alle 1.488 del 2014. Sono inoltre state 710 (51 in meno rispetto al 2014) le richieste di candidatura da parte di classi e scuole di ogni ordine e grado per la partecipazione alle varie linee del progetto Diderot riferite all'anno scolastico 2015/16.

In sostanza – tra richieste di contributo, domande di borse e candidature Diderot – possiamo parlare di un complesso di 4.357 richieste inserite online nel 2015 (contro 5.057 nel 2014, con un decremento dello 13,8%), la maggior parte delle quali "trattate" nell'esercizio.

Erogazioni e valori medi dell'erogato

Le cifre del 2015 mostrano una leggera discesa, rispetto al 2014 (-2,5%), del valore dell'erogazione media per intervento deliberato: complessivamente però sembra potersi intuire un assestamento su una media più robusta rispetto alla progressiva discesa in atto negli anni precedenti. Questo valore è ancora lontano dai circa

³ Nel 2015 non è stato proposto il bando Missione Soccorso per l'assegnazione di mezzi di soccorso convenzionabili con il servizio 118, che ritornerà nel 2016: per sua natura tale bando richiama mediamente un'ottantina di richieste a cui corrispondono una trentina di accoglimenti.

⁴ Il fenomeno riguarda prevalentemente l'organizzazione di piccole attività culturali locali, che non riescono a riproporzionare il *budget* per dar luogo comunque ad un evento ridotto, oppure organizzazioni attive nel sociale che normalmente supportano o surrogano su scala limitata le azioni di *welfare* pubblico, ma non sono più in grado di raggiungere con le risorse disponibili lo standard di minima implementazione per somministrare il servizio previsto con l'attuazione del progetto.

34.319 euro del 2011 (quando però le risorse complessivamente disponibili assommavano a 65 milioni di euro), seppure in un contesto di difficili confronti tra i diversi anni, che tuttavia i dati riportati sono in grado di ricucire per quanto possibile. Si tratta di una conferma di una strategia maggiormente selettiva in presenza di una stabilizzazione di risorse intorno ai 40 milioni di euro.

Valore medio unitario al 31.12 di ciascun anno	
2015	28.843
2014	29.585
2013	27.100
2012	25.364
2011	34.319

Il fenomeno porta evidentemente con sé un'incidenza più alta nei contributi relativi alle fasce di più modesto importo ed alla ricomparsa di un numero consistente di erogazioni nelle fasce medio-alte.

Distribuzione in valore degli interventi per fasce di importo anno 2014				
		Numero	Valore Assoluto	Media
I fascia	Fino a euro 5.000,00	313	1.152.274,89	3.681
II fascia	Da euro 5.000,01 a euro 10.000,00	341	2.876.151,13	8.434
III fascia	Da euro 10.000,01 a euro 25.000,00	455	7.602.301,40	16.708
IV fascia	Da euro 25.000,01 a euro 50.000,00	129	4.546.919,54	35.247
V fascia	Da euro 50.000,01 a euro 125.000,00	39	2.996.262,17	76.827
VI fascia	Da euro 125.000,01 a euro 250.000,00	22	3.993.500,00	181.523
VII fascia	oltre euro 250.000,01	15	14.732.590,87	982.173

Se si analizzano con cura le ripartizioni delle erogazioni nel tempo, infatti, è evidente che nel biennio 2014/15 i dati si assestano su valori molto simili fra loro: tuttavia è evidente la contrazione delle contribuzioni su livelli molto più bassi rispetto agli anni precedenti nelle fasce sotto i 10.000 euro, ed una riduzione meno severa, ma comunque significativa, in tutte le altre fasce, soprattutto in quelle intermedie da 10.000 a 50.000 euro.

In sostanza, se da un lato l'adozione di meccanismi selettivi più precisi ha contribuito ad un calo del numero delle erogazioni, che ha insistito soprattutto sui contributi di minor importo, dall'altro essa ha consentito di rivalutare verso l'alto qualche sostegno precedentemente accordato in misura minore, facendo sì che anche per questo motivo, e non solo per il calo dei partecipanti alla suddivisione, si siano stabilizzate su livelli un po' più robusti le fasce intermedie.

	2015	2014	2013	2012	2011	2010	2009	2008	2007	2006	2005	2004
I fascia	313	293	355	530	455	476	349	417	382	417	416	304
II fascia	341	347	480	551	612	550	492	424	442	396	454	230
III fascia	455	471	447	478	560	557	658	636	607	594	382	216
IV fascia	129	158	126	94	175	202	207	258	245	271	209	156
V fascia	39	50	37	25	47	48	52	108	150	82	76	85
VI fascia	22	18	14	17	14	19	24	33	45	43	35	33
VII fascia	15	15	17	20	31	35	56	46	54	56	68	57

Il flusso dei pagamenti per erogazioni della Fondazione

Nella redazione di un bilancio di missione per una fondazione di origine bancaria, si insiste sugli impegni deliberati che rappresentano l'inveramento della volontà di perseguire le linee di indirizzo dell'attività. Nel tentativo di ampliare l'orizzonte delle informazioni ci si è soffermati sopra sull'andamento del deliberato medio per intervento e sulla distribuzione degli interventi per classi di ampiezza, evidenziando alcuni importanti possibili effetti collaterali della diminuzione delle risorse.

Un'altra componente merita attenzione: il trasferimento effettivo delle risorse al territorio. La Fondazione CRT emette ogni anno pagamenti che sono in larghissima parte conseguenza di quanto deciso tempo addietro e non nell'anno d'esercizio. Il versamento, totale o parziale, di quanto deliberato dipende da vari fattori, quali i tempi di realizzazione del progetto sostenuto e la tempestività nel fornire la documentazione richiesta. A differenza dei ritardi di pagamento che affliggono il settore pubblico, e gli enti locali in particolare, fino ad oggi dunque le responsabilità principali degli slittamenti sono in capo ai beneficiari, e non al benefattore. Ovviamente succede spesso che i ritardi nel versamento di contributi pubblici determinino una complessiva sfasatura dell'intero progetto, e dunque anche dei versamenti della Fondazione.

Nel 2015 sono stati 1.937 i pagamenti legati all'attività istituzionale per 53,1 milioni di euro (di cui 7,7 milioni di euro riferiti a delibere di competenza 2015). Tali valori risultano in leggera contrazione rispetto al 2014 (rispettivamente 125 pagamenti e 1,3 milioni di euro in meno rispetto al 2014) in quanto tendono ad allinearsi progressivamente all'entità degli stanziamenti di anni più recenti.

Si tratta in ogni caso di un notevole impegno per la tesoreria e gli uffici della Fondazione: sono stati infatti disposti pagamenti nettamente superiori agli stanziamenti per erogazioni dello stesso anno 2015 ed in tempi relativamente contenuti dalla data di ricezione delle rendicontazioni (all'incirca 90 giorni).

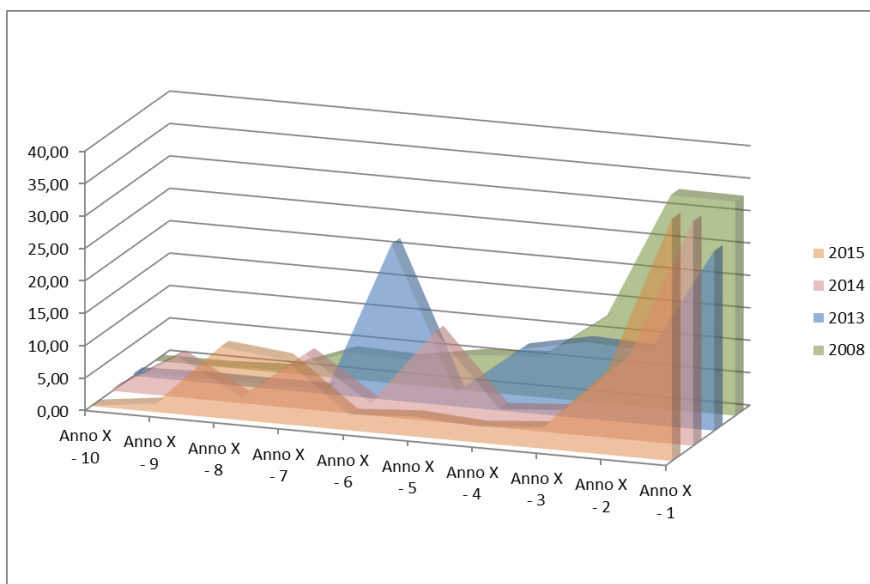

Come si evince dal grafico⁵, le differenze tra il retaggio degli anni antecedenti il 2008 (anno che può essere preso a riferimento per il periodo ante-crisi) e il 2015 sono accentuate.

In particolare, il peso dei pagamenti risalenti ai tre anni prima dell'anno di riferimento passa dal 79,4% al 53,2%: i picchi riferibili alla competenza degli anni 2007 e 2008, 2010 si spiegano invece con il fatto che alla competenza di quegli esercizi rimontano i trasferimenti per Fondazione Sviluppo e Crescita e progetto OGR.

Nel 2015 è chiaramente consolidata la leggibilità sulla

“curva di retaggio” dei pagamenti della flessione delle delibere complessivamente assunte anno per anno.

Inoltre la Fondazione CRT ha in anni recenti adottato procedure più puntuali in termini di tempistica di utilizzo dei contributi, volte soprattutto a vincolare i soggetti beneficiari alla realizzazione delle attività e degli interventi in tempi ragionevoli: nondimeno da un lato i grandi interventi hanno per loro natura tempistiche di realizzazione non brevi, dall'altro i progetti degli enti locali sono spesso ritardati e complicati da vincoli esogeni, anche nell'attuazione di azioni già progettate. In tali casi la Fondazione CRT è disponibile a mantenere un atteggiamento elastico, al fine di consentire la realizzazione dei progetti finanziati, che incide - sebbene in maniera progressivamente più modesta - sull'allungamento della “coda” dei pagamenti.

Resta in ogni caso confermato, anche se in misura più contenuta, il ruolo per così dire congiunturalmente anticiclico delle erogazioni della Fondazione: i flussi di pagamenti sono proseguiti senza soluzione di continuità; inoltre, la sfasatura temporale tra *cash flow* effettivo e anno di competenza dell'erogato continua a determinare un flusso di pagamenti superiore all'entità degli stanziamenti.

La distribuzione territoriale

Al fine di mantenere la confrontabilità delle informazioni fornite con le precedenti edizioni del Bilancio di Missione si dà conto di seguito della ripartizione provinciale, proposta considerando solo quegli interventi che possono essere considerati di più chiaramente definito valore territoriale locale.

Tolti pertanto gli intervenuti a favore di enti con sede fuori dal territorio di riferimento, fra i 1280 comuni del Piemonte e della Valle d'Aosta sono 367 quelli raggiunti nel 2015 da un contributo della Fondazione CRT, oltre alla Città di Torino.

La distribuzione territoriale degli interventi è calcolata al netto degli stanziamenti per la copertura dei progetti a diretta regia della Fondazione e degli interventi istituzionali convenzionalmente ritenuti di valore sovralocale: in questo modo si ottiene la quota di interventi a diretta valenza locale che restituiscono un'attendibile interpretazione della distribuzione territoriale.

Rispetto ai 37,9 milioni di euro deliberati nel 2015, possono di conseguenza considerarsi di impatto ad oggi territorialmente identificabile 16,5 milioni di euro: si tratta di circa il 43,5% del totale. Il numero degli interventi presi in considerazione sulla base della regola di esclusione degli interventi sovralocali sopra descritta - 1.177 - è invece prossimo alla totalità dei 1.314 interventi in tutto registrati.

Emergono comunque dati in linea con gli esercizi precedenti, con oscillazioni quasi irrilevanti.

⁵ Il grafico prende in considerazione per ciascun anno la percentuale delle somme pagate sulla competenza degli anni precedenti: pertanto la serie 2015 mostra come picco dell'anno X-1 la percentuale delle risorse pagate nel 2015 sulla competenza 2014, mentre la serie 2014 mostra come picco dell'anno X-1 la percentuale delle risorse pagate nel 2014 sulla competenza dell'anno 2013 e così via...

Distribuzione territoriale per importo (16,5 mln)

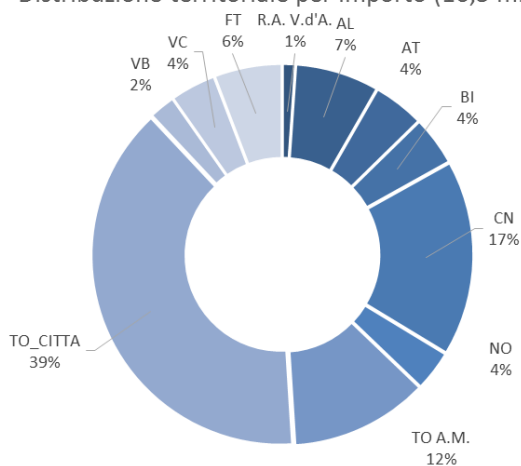

Distribuzione territoriale per n. interventi (1.177)

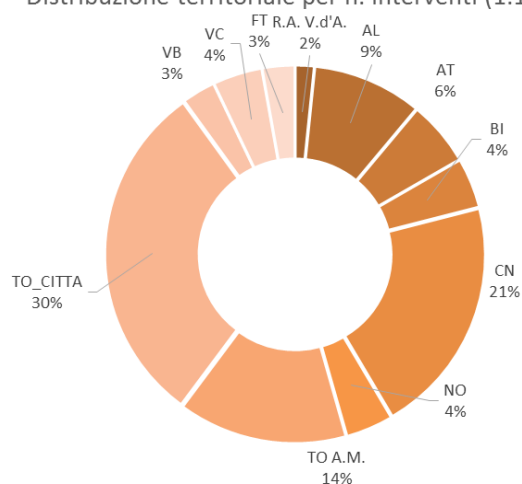

La distribuzione territoriale rimane ovviamente un dato relativo, da inquadrare nell'ottica complessiva dell'attività del sistema delle fondazioni piemontesi e nello scenario più ampio degli investimenti pubblici e delle dinamiche socioculturali a volte profondamente diverse da area ad area: basti pensare alla vivacità espressa da molti territori del Piemonte meridionale in seguito alla positiva ridefinizione del modello socioeconomico locale, a confronto con la difficoltà che ha interessato invece molte aree del torinese legate al *down-sizing* del settore manifatturiero. Non vanno dimenticati quei fenomeni storici che portano ampie aree del territorio nord-orientale a gravitare verso il milanese, anche a livello di azione delle fondazioni.

Il Dodicesimo Rapporto sulle attività delle fondazioni di origine bancaria in Piemonte – pubblicato a luglio 2015, ma riferito al 2014 – evidenzia una lieve ripresa del complesso delle erogazioni con un totale che si attesta a circa 215 milioni di euro, confermando una sorta di assestamento intorno a quei valori nell'ultimo triennio. Il rapporto peraltro conferma che l'attuale livello delle risorse (intorno al 45% in meno rispetto al 2007, ultimo anno prima del manifestarsi della crisi finanziaria ed economica) non si riflette in alterazioni significative della distribuzione territoriale, ma piuttosto nei settori d'intervento con un apprezzabile incremento (+ 13 milioni di euro) delle risorse destinate all'area welfare e sviluppo del territorio: questo sembra dimostrare che la condivisione con le istanze territoriali rimane forte, cercando di spostare il possibile verso i settori oggi in maggior tensione. In analogia con quanto già osservato sopra per la Fondazione CRT, anche il sistema delle fondazioni di origine bancaria piemontese nel suo complesso ha trasferito al territorio, nel 2014, circa 237 milioni di euro: come si vede, risorse significativamente più elevate di quanto deliberato nello stesso esercizio.

Gli interventi per settore

Nel presentare la situazione analitica degli interventi deliberati nei singoli settori di attività è opportuno rammentare che i dati riportati nelle tabelle sono riferiti alle delibere a valere sull'esercizio 2015, quindi a 1.314 fra contributi e stanziamenti per euro 37.900.000.

È peraltro utile – soprattutto alla comprensione della parte riguardante i progetti a regia diretta della Fondazione CRT – ricordare ancora che il finanziamento di molte attività ad essi collegate è spesso attinto a fondi pregressi. Nel 2015 sono state 115 per euro 5.282.512 le delibere di destinazione individuate entro stanziamenti su progetti approvati in anni precedenti. In tal senso si può affermare che i contributi "lavorati" nel periodo complessivamente sono stati in realtà 1.429.

Va inoltre considerato che, sempre a valere su fondi stanziati in precedenti esercizi, nel 2015 sono stati trasferiti poco meno di 5,8 milioni di euro alla società consortile OGR per l'avanzamento del progetto di riqualificazione dell'area ex OGR.

Va posta attenzione comunque alla velocità di "conversione" delle delibere di stanziamento, con le quali all'inizio di ciascun anno vengono assegnati i fondi per bandi e progetti, in delibere di assegnazione a terzi, diversa da caso a caso e segnalata nella relazione: è infatti evidente che – mentre un progetto proprio come Talenti Neolaureati è finanziato con stanziamenti che poi saranno utilizzati per la gestione diretta delle borse di tirocinio all'estero e non darà pertanto luogo ad individuazione di "contributi a terzi" – un progetto come Not&ipari è finanziato con uno stanziamento che sarà convertito in contributi a terzi nel giro di qualche mese, generalmente entro i limiti temporali dell'esercizio e più raramente in un esercizio successivo.

I profili e gli aggiornamenti sui progetti propri della Fondazione sono contenuti nella successiva sezione specifica.

Considerata la complessiva esiguità, non sono stati evidenziati fra i programmi settoriali dei singoli settori quegli importi residuali destinati come di consueto ad implementare le disponibilità per attività di valorizzazione e monitoraggio degli interventi della Fondazione, ammontanti in complesso ad euro 19.884 alla chiusura dell'esercizio.

1. AREA ARTE E CULTURA

Le risorse destinate all'area sulla base dell'attuazione definitiva del DPP2015, pari a 15.068.000 di euro comprendenti lo stanziamento per interventi straordinari per 2.000.000 di euro, sono state utilizzate per l'approvazione di 501 stanziamenti e contributi.

ARTE, ATTIVITA' E BENI CULTURALI

1 Euro 15.068.000 per 501 interventi.

La distribuzione fra gli ambiti di programmazione risulta essere

Supporto istituzioni del territorio (Programmi istituzionali)	Progetti propri (Programmi specifici)	Iniziative e richieste del territorio (Programmi settoriali)
7.376.442	6.600.000	1.091.558
25	310	166

Nell'ambito del **Supporto alle istituzioni del territorio (cd programmazione istituzionale)** sono stati deliberati 24 contributi a favore di istituzioni eccellenti per euro 6.916.442: Regione Autonoma Valle d'Aosta – Aosta per la *Saison Culturelle* e per Aosta Classica, Associazione Torino Città Capitale Europea - Torino, Città Metropolitana di Torino per Organalia, Fondazione per il Libro la Musica e la Cultura – Torino, Fondazione Sandretto Re Rebaudengo - Torino, Associazione Lingotto Musica – Torino, Castello di Rivoli - Museo d'Arte Contemporanea - Rivoli, Associazione Forte di Bard per la Valorizzazione della Cultura e del Turismo in Valle d'Aosta - Bard, Fondazione del Teatro Stabile di Torino – Torino, Fondazione Maria Adriana Prolo – Museo Nazionale del Cinema – Torino, Fondazione Torino Musei – Torino, Fondazione Circolo dei Lettori – Torino, Fondazione per la cultura – Torino, Fondazione Museo delle Antichità Egizie – Torino, Associazione Rete Italiana di Cultura Popolare – Torino, Consulta per la valorizzazione dei beni artistici e culturali dell'Alessandrino – Alessandria, Consulta per la valorizzazione dei beni artistici e culturali di Fossano, Consulta per la valorizzazione dei beni artistici e culturali di Savigliano, Consulta per la valorizzazione dei beni artistici e culturali di Torino – Torino, Fondazione per l'Arte Moderna e contemporanea CRT per la mostra "Tuttovero"; è stato poi realizzato lo stanziamento, con utilizzo dei fondi straordinari allo scopo appostati, per la copertura del sostegno istituzionale triennale alla Fondazione Teatro Regio di Torino.

Sono stati inoltre realizzati stanziamenti istituzionali per euro 460.000 per la valorizzazione e fruizione pubblica di beni oggetto di rilevante intervento in passato, nonché per la prosecuzione di interventi in collaborazione con le istituzioni del territorio.

Nell'ambito dei **Progetti propri (cd programmazione specifica)** sono stati approvati:

- il progetto **Not&sipari** (euro 2.100.000): nel suo ambito sono stati assegnati 122 contributi e stanziamenti ad altrettante realtà attive nella promozione della musica, del teatro e della danza;
- il progetto **Restauri cantieri diffusi** – dedicato alle attività su beni artistici dei centri minori: euro 2.500.000; sono stati assegnati 148 contributi;
- il progetto **Esponente** – dedicato agli interventi sulle realtà espositive ed i musei diffusi sul territorio: euro 800.000; sono stati assegnati 39 contributi;

E' stato inoltre rinnovato il trasferimento alla **Fondazione per l'Arte Moderna e Contemporanea CRT**, pari ad euro 1.200.000.

Nell'ambito delle **Iniziative e richieste del territorio (cd programmazione settoriale)** sono stati assegnati 166 contributi.

La distribuzione fra le tradizionali aree d'intervento del settore è invece sintetizzata nel grafico:

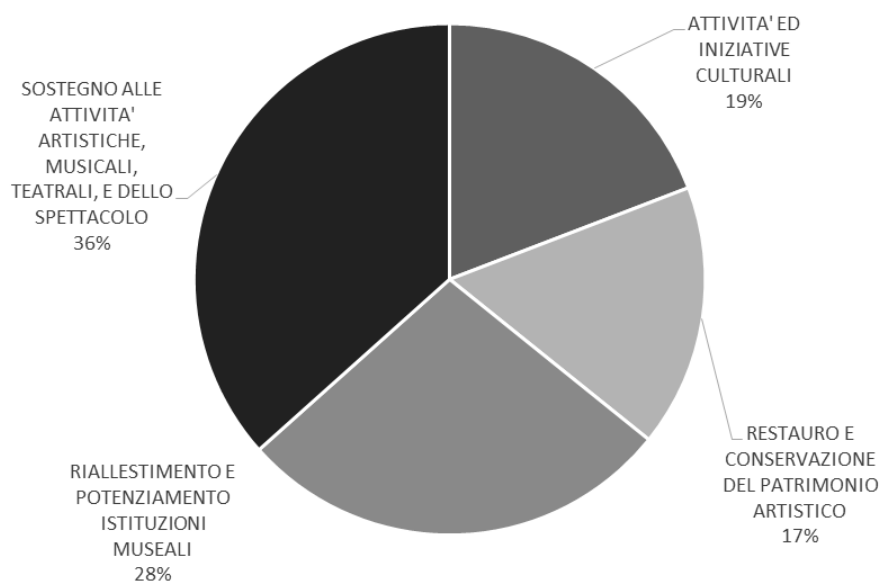

2. AREA ISTRUZIONE E RICERCA

Le risorse destinate all'area sulla base dell'attuazione definitiva del DPP2015, pari a 10.587.000 di euro, sono state utilizzate per l'approvazione di 248 stanziamenti e contributi.

EDUCAZIONE E ISTRUZIONE

Euro 5.361.000 per 128 interventi.

La distribuzione fra gli ambiti di programmazione risulta essere:

Supporto istituzioni del territorio (Programmi istituzionali)	Progetti propri (Programmi specifici)	Iniziative e richieste del territorio (Programmi settoriali)
341.000	4.035.000	985.000
6	23	99

Nell'ambito del **Supporto alle istituzioni del territorio (cd programmazione istituzionale)** sono state assegnati 5 contributi ad istituzioni eccellenti per euro 341.000: Fondazione Biblioteca Astense "Giorgio Faletti" – Asti, Associazione Scuola per Artigiani Restauratori – Torino, Associazione ApritiCielo – Pino T.se (TO), Collegio Universitario di Torino Renato Einaudi – Torino, Fondazione Intercultura ONLUS - Colle di Val d'Elsa (SI). È stato inoltre realizzato uno stanziamento per la prosecuzione di interventi in corso in collaborazione con istituzioni rilevanti del territorio.

Nell'ambito dei **Progetti propri (cd programmazione specifica)** sono stati approvati:

- il progetto **Talenti (Neolaureati, Neodiplomati, Musicali e Imprese)**, alla cui prosecuzione sono stati destinati euro 2.375.000, ai quali si aggiungono euro 510.000 stanziati a fine esercizio per anticipo delle risorse da utilizzare nel 2016 per la riproposizione delle linee **Talenti Export** e **Talenti Imprese**;
- il progetto **Diderot**, alla cui prosecuzione sono stati destinati euro 1.150.000.

Nell'ambito delle **Iniziative e richieste del territorio (cd programmazione settoriale)** sono stati assegnati 99 contributi.

RICERCA SCIENTIFICA E TECNOLOGICA

Euro 5.226.000 per 120 interventi.

La distribuzione fra gli ambiti di programmazione risulta essere:

Supporto istituzioni del territorio (Programmi istituzionali)	Progetti propri (Programmi specifici)	Iniziative e richieste del territorio (Programmi settoriali)
552.000	3.775.000	899.000
18	56	46

Nell'ambito del **Supporto alle istituzioni del territorio (cd programmazione istituzionale)** sono state finanziate 18 istituzioni eccellenti per euro 552.000: Fondazione Istituto Piemontese Antonio Gramsci ONLUS – Torino, Fondazione Luigi Firpo - Centro Studi sul Pensiero Politico – Torino, Fondazione Courmayeur Centro Internazionale Diritto Società Economia - Courmayeur, Fondazione Luigi Einaudi – Torino, Fondazione I.S.I. – Torino, Istituto Universitario di Studi Europei – Torino, Centro Ricerche Archeologiche e Scavi di Torino per il Medio Oriente e l'Asia, Istituto Universitario di Studi Europei – Torino, Associazione per lo Sviluppo della Valutazione e l'Analisi delle Politiche Pubbliche – Torino, Centro Studi Piemontesi – Torino, Fondazione Fitzcarraldo – Torino, Fondazione Giovanni Gorla – Asti, Fondazione per l'ambiente Teobaldo Fenoglio Onlus – Torino, Istituto Storico della Resistenza e della Società Contemporanea in Provincia di Cuneo, Istituto Piemontese per la Storia della Resistenza e della Società Contemporanea Giorgio Agosti - Torino, Istituto per la Storia della Resistenza di Alessandria, Istituto Storico della Resistenza e della Società Contemporanea nel Novarese e nel VCO P. Fornara, Istituto per la Storia della Resistenza e della Società Contemporanea nelle Province di Biella e Vercelli – Borgosesia, Istituto per la Storia della Resistenza e della Società Contemporanea in Provincia di Asti.

Nell'ambito dei **Progetti propri (cd programmazione specifica)** sono stati adottati gli stanziamenti per:

- il progetto **Lagrange**, alla cui prosecuzione nel 2015 sono stati destinati euro 1.695.000;
- il progetto **Atenei**, per la cui prosecuzione nel 2015 sono stati stanziati euro 2.080.000.

Nell'ambito delle **Iniziative e richieste del territorio (cd programmazione settoriale)** sono stati assegnati 46 contributi.

La distribuzione fra le due aree d'intervento tradizionali è sintetizzata nel grafico:

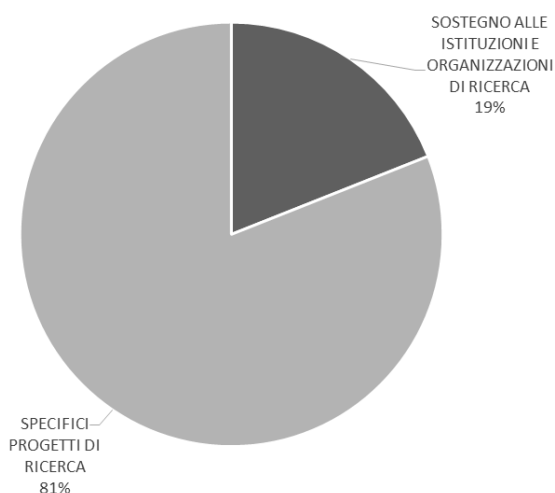

3. AREA WELFARE E TERRITORIO

Le risorse destinate all'area sulla base dell'attuazione definitiva del DPP2015, pari a 12.245.000 euro, sono state utilizzate per l'approvazione di 565 stanziamenti e contributi.

VOLONTARIATO, FILANTROPIA E BENEFICENZA

Euro 7.700.000 per 298 interventi.

La distribuzione fra gli ambiti di programmazione risulta essere

Supporto istituzioni del territorio (Programmi istituzionali)	Progetti propri (Programmi specifici)	Iniziative e richieste del territorio (Programmi settoriali)
3.268.449	2.850.000	1.581.551
12	140	146

Nell'ambito del **Supporto alle istituzioni del territorio (cd programmazione istituzionale)** sono stati definiti interventi a favore di 12 istituzioni eccellenti per euro 3.268.449: Associazione Banco Alimentare del Piemonte Onlus – Torino, Associazione Casaoz Onlus – Torino, Città di Torino, Istituzione Torinese per una Educazione Responsabile – Torino, Fondazione Anti Usura Crt - La Scialuppa Onlus – Torino, Fondazione Assistenza Ricerca Oncologica Piemonte F.A.R.O. Onlus – Torino, Fondazione con il Sud – Roma, Fondazione La Stampa - Specchio dei Tempi Onlus - Torino, Fondazione Piazza dei Mestieri Marco Andreoni - Torino, Gruppo Arco Scs –Torino, Piccola Casa della Divina Provvidenza Cottolengo – Torino, Società S. Vincenzo de' Paoli - Conferenza Aziendale CRT S. Matteo - Torino.

Nell'ambito dei **Progetti propri (cd programmazione specifica)** sono stati approvati:

- il progetto **Prima Infanzia**, alla cui prosecuzione sono stati destinati euro 200.000, trasferiti all'**Associazione Ulaop ONLUS**, costituita per la realizzazione diretta di attività di supporto all'infanzia;
- il progetto **Vivo meglio** – dedicato ad interventi per il miglioramento della qualità della vita dei disabili: euro 1.350.000; sono stati individuati 127 interventi;
- il nuovo programma sperimentale **Iniziativa Lavoro** – finalizzato alla costruzione di percorsi di inserimento o reinserimento lavorativo: euro 1.000.000; di questo stanziamento 200.000 euro sono stati destinati al sostegno di progetti pervenuti sul bando chiuso a fine 2014, mentre i restanti 800.000 saranno utilizzati per il nuovo bando in programma nel 2016;
- lo stanziamento di 300.000 euro per la realizzazione di un nuovo progetto, che pur conservando un dimensione territoriale si inserirà nell'ambito di un programma nazionale definito in sede ACRI, destinato a fronteggiare l'emergenza migranti con riguardo soprattutto ai minori non accompagnati.

Nell'ambito delle **Iniziative e richieste del territorio (cd programmazione settoriale)** sono stati assegnati 146 contributi.

La distribuzione fra le due aree d'intervento tradizionali è sintetizzata nel grafico:

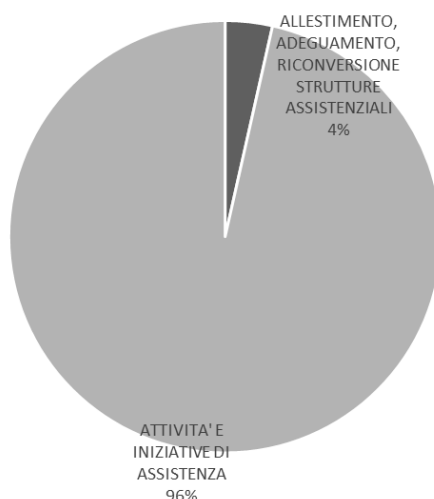

SALUTE PUBBLICA

Euro 450.000 per 14 interventi.

La distribuzione fra gli ambiti di programmazione risulta essere:

Supporto istituzioni del territorio (Programmi istituzionali)	Progetti propri (Programmi specifici)	Iniziative e richieste del territorio (Programmi settoriali)
	250.000	200.000
	1	13

Nell'ambito dei **Progetti propri (cd programmazione specifica)** il bando *Missione Soccorso è stato rinviato al 2016*. Sono stati tuttavia stanziati 250.000 a copertura di iniziative di aggiornamento formativo dei volontari del soccorso.

Nell'ambito delle **Iniziative e richieste del territorio (cd programmazione settoriale)** sono stati assegnati 13 contributi.

ALTRI SETTORI

Euro 4.095.000 per 253 interventi.

La distribuzione fra gli ambiti di programmazione risulta essere

Supporto istituzioni del territorio (Programmi istituzionali)	Progetti propri (Programmi specifici)	Iniziative e richieste del territorio (Programmi settoriali)
631.262	2.480.000	983.738
6	125	122

Nell'ambito del **Supporto alle istituzioni del territorio (cd programmazione istituzionale)** sono stati approvati 5 contributi per euro 481.262 a favore di altrettante istituzioni eccellenti: Associazione Le Terre dei Savoia - Racconigi, Associazione Fondazioni Casse di Risparmio Piemontesi – Torino, Comitato Progetto Porta Palazzo The Gate – Torino, Fondazione del Teatro Regio – Torino per Luci d'Artista, Comune di Bra. È stato inoltre deliberato uno stanziamento di euro 150.000 per iniziative in collaborazione con le istituzioni rilevanti del territorio da realizzarsi nel 2016.

Nell'ambito dei **Progetti propri (cd programmazione specifica)** è stato approvato il progetto **Protezione Civile per i Piccoli Comuni** (euro 700.000), nel cui ambito sono stati assegnati 69 contributi ad altrettanti enti e loro forme associative.

Sono stati inoltre stanziati euro 380.000, dei quali 130.000 già in anticipo per attività che saranno realizzate nel 2016, per il rifinanziamento dei progetti di **Promozione del territorio nell'ambito dei circuiti internazionali**.

Sempre in tale ambito è stato allocato il fondo straordinario **EXPO**, pari ad euro 1.400.000, destinato a progetti in grado di promuovere il territorio piemontese e valdostano in occasione dell'Expo 2015, nel cui ambito sono stati individuati 53 contributi.

Nell'ambito delle **Iniziative e richieste del territorio (cd programmazione settoriale)** sono stati assegnati 122 contributi.

La distribuzione fra le due aree d'intervento tradizionali del settore è invece sintetizzata nel grafico:

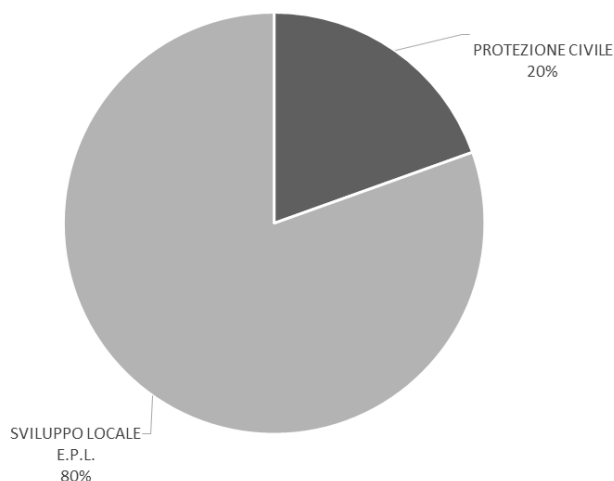

PROGETTI – PROFILI E NOTE

Le attività a progettazione interna della Fondazione abbracciano con proposte ampie tutti i settori d'intervento: la maggioranza dei progetti è in fase di piena maturità e sono recepiti dagli interlocutori istituzionali e dalle organizzazioni attive sul territorio come distintivi l'attività della Fondazione. Si tratta però di un quadro sempre in forte evoluzione da un anno all'altro, poiché anche i progetti maggiormente consolidati, mantenendo la finalità specifica, vengono aggiornati e riorientati anche profondamente in relazione al mutare del contesto e all'analisi delle implementazioni precedenti.

Questo approccio programmatico ha favorito un processo di integrazione e condivisione progressiva delle istanze emergenti grazie all'attenzione costante alle tematiche vive sul territorio realizzata tanto con i progetti a regia diretta – che dettano la visione e l'azione in prima persona della Fondazione – tanto con le linee di intervento specifiche, che intercettano ed organizzano la progettualità spontanea con obiettivi precisi.

I profili delle varie iniziative, i cui “dati di spesa” sono stati già evidenziati sopra, sono di seguito tracciati: alcuni progetti, di cui sono evidenziati come d'obbligo gli stanziamenti in altra parte della relazione, non trovano di seguito descrizione perché, alla data del 31 dicembre 2015, non hanno ancora avuto avvio operativo o perché in fase di *stand-by* e ridefinizione.

Area Arte e Cultura

- Progetti promossi tramite bando per la presentazione di richieste di contributo da parte dei soggetti ammessi

Not&Sipari

Not&Sipari interviene in modo sistematico a sostenere iniziative ed eventi musicali, teatrali e coreutici di tipo prettamente professionale, sperimentale e comunque di rilevanza locale sul territorio di riferimento della Fondazione. Musica, teatro e danza nella molteplicità dei loro aspetti e modulazioni rappresentano infatti significativi momenti di aggregazione giovanile e di crescita culturale e sociale delle comunità. Gli obiettivi di Not&Sipari sono: favorire la crescita qualitativa delle produzioni, coinvolgere i giovani artisti per agevolare l'ingresso nel circuito professionistico, avvicinare nuove fasce di pubblico alle rappresentazioni dal vivo.

Not&Sipari è destinato sia alle grandi istituzioni, sia alle piccole realtà - spesso radicate lontano dai grandi centri - che, con le loro produzioni, sono determinanti per creare aggregazione, tenere vivo il tessuto culturale e garantire l'attività di giovani professionisti nel mondo dello spettacolo. Le richieste sono state valutate unendo criteri di merito e oggettivi, quali il coinvolgimento dei giovani nelle produzioni artistiche, la rilevanza delle iniziative per il territorio, la messa in campo di azioni per favorire l'integrazione sociale e culturale, la facilità di accesso per le persone con disabilità motoria, sensoriale e psichica.

Il progetto – nel 2015 alla dodicesima edizione – ha proposto un bando per rassegne annuali e stagionali con due scadenze: 15 aprile e 31 luglio 2015. Il singolo contributo non può eccedere i 30.000 euro. Lo stanziamento complessivo è stato di 2.100.000 euro.

A fronte di 263 domande complessivamente pervenute, sono stati deliberati 121 contributi per euro 1.881.500.

Restauro – Cantieri diffusi

Restauro Cantieri Diffusi sostiene il restauro ed il recupero di beni sottoposti a tutela, di comprovato pregio e valore artistico, presenti sul territorio del Piemonte e della Valle d'Aosta. Restauro Cantieri Diffusi garantisce la tutela e il mantenimento in buone condizioni di tutti quei beni storici, artistici e architettonici diffusi distribuiti sul territorio e incentiva in tal modo la fruizione degli stessi contribuendo a diminuirne l'abbandono o il degrado.

Sono oggetto del bando solo beni sottoposti a tutela ai sensi del D.Lgs 22/01/2004 n.42 – “Codice dei Beni culturali e del Paesaggio”, di comprovato pregio e valore artistico, per i quali siano stati predisposti progetti definitivi/esecutivi (autorizzati dalle competenti Soprintendenze da non oltre 5 anni) cantierabili entro un anno. Lo stanziamento è stato pari a 2.500.000 euro, con un tetto massimo per singolo intervento di 40.000 euro. Alla chiusura del bando – 30 giugno 2015 – erano pervenute 305 richieste, che hanno portato alla selezione di 148 contributi per il restauro di altrettanti beni, per complessivi euro 2.500.000.

Esponente

Esponente sostiene le attività espositive e di riordino delle collezioni dei musei finalizzate ad una maggior fruibilità da parte del pubblico, soprattutto dei giovani e degli studenti. Il bando promuove l'organizzazione di iniziative indirizzate ad un pubblico di ampio respiro che favoriscono l'aumento degli stimoli culturali della popolazione, quali allestimenti di mostre e premi nel campo delle arti visive e del patrimonio storico-culturale.

Lo stanziamento è stato pari a 800.000 euro, con un tetto massimo per singolo intervento di 25.000 euro.

Alla chiusura del bando - 30 aprile 2015 - erano pervenute 60 richieste, che hanno portato alla selezione di 38 contributi a favore di altrettanti beneficiari, per euro 671.000.

- Progetti direttamente organizzati dalla Fondazione CRT, anche attraverso terzi attuatori

Arte Moderna e Contemporanea

È stato approvato lo stanziamento 2015 che trasferisce alla Fondazione per l'Arte Moderna e Contemporanea CRT euro 1.200.000. Inoltre, nel 2015, è stato realizzato uno stanziamento straordinario di 250.000 euro per l'organizzazione della mostra "Tutttovero". Per maggiori informazioni circa l'attività si rimanda alla sezione finale della relazione di missione.

Area Istruzione e Ricerca

- Progetti che prevedono l'assegnazione di borse o la candidatura a programmi di formazione

Talenti

Il progetto – con una serie di proposte articolate - è finalizzato a sostenere la mobilità transnazionale grazie all'erogazione di "borse di tirocinio" per consentire ai giovani un periodo di formazione all'estero.

Master dei Talenti si articola in una serie di assi operativi mirati a destinatari specifici:

- **Talenti Neodiplomati:** tirocini per neodiplomati, attivati invitando gli istituti di istruzione secondaria di secondo grado del Piemonte e della Valle d'Aosta ad elaborare proposte progettuali finalizzate all'invio all'estero per tre mesi dei propri studenti neodiplomati. Durante tale periodo, i beneficiari sono inseriti in un'azienda locale per un tirocinio. Il bando, scaduto il 17 marzo 2015, ha portato alla selezione di 71 progetti che hanno coinvolto 393 neodiplomati a fine anno scolastico 2014/5;
- **Talenti Neolaureati:** i tirocini sono stati rivolti a laureati presso atenei piemontesi e valdostani che intendano effettuare un'esperienza di stage all'estero, unitamente ad una parte in Italia. Il bando, scaduto il 15 giugno, ha visto la preselezione dei 446 candidati per le 39 posizioni attivate poi presso le aziende;
- **Talenti Musicali:** le borse di perfezionamento assegnate sono rivolte ai diplomati dei conservatori (senior e junior); nell'ambito di tale asse progettuale si inserisce anche l'attività dell'**Orchestra dei Talenti Musicali**, composta da 25 elementi;
- **Talenti per la Società Civile:** nel 2015 il progetto è stato riproposto, sempre tramite la collaborazione con la Fondazione Gorla, utilizzando risorse già accantonate in precedenti esercizi.

Gli assi core del progetto, riconducibili al settore Educazione Istruzione e Formazione, sono stati finanziati con euro 2.375.000, cui sommano euro 510.000 già accantonati per il 2016.

Talenti per l'impresa

Talenti per l'Impresa è indirizzato a studenti universitari e a giovani laureati del Piemonte e della Valle d'Aosta. Mira a fornire le competenze necessarie a avviare un'impresa innovativa o a gestire al meglio progetti all'interno di imprese già esistenti o in fase di creazione. E' indirizzato sia a chi abbia già una specifica idea imprenditoriale, sia a chi sia interessato all'argomento ma non abbia ancora una specifica idea imprenditoriale. Nel 2015 hanno partecipato al progetto 80 persone selezionate attraverso un bando pubblicato: hanno seguito un ciclo di lezioni, workshop e team building con docenti italiani e internazionali; i migliori 36 studenti hanno preso parte a un weekend finale intensivo a cura dell'incubatore d'impresa Setsquared; i migliori 20 studenti hanno partecipato a una settimana formativa presso lo stesso incubatore. Questa struttura, con sede a Bath nel Regno Unito, si colloca, nel ranking internazionale, primo in Europa e quarto nel mondo.

Talenti per l'export

Talenti per l'Export è un nuovo progetto indirizzato ai laureati degli atenei del Piemonte e della Valle d'Aosta, per la creazione di figure professionali specializzate nel settore dell'export: è aperto ai laureati di tutte le discipline che intendano occuparsi di export (in proprio o alle dipendenze di un'azienda).

Il bando per la candidatura all'edizione 2015 (prima edizione) è scaduto il 3 novembre 2014. A fronte di 606 candidature sono stati selezionati 80 partecipanti, i quali hanno seguito un ciclo di attività formative di 125 ore, al termine delle quali, alcuni di hanno potuto usufruire di una borsa finale per un tirocinio della durata massima di sei mesi, da effettuarsi presso aziende del territorio del Piemonte e della Valle d'Aosta che svolgono attività di export.

Diderot

Il progetto Diderot offre agli studenti di tutti gli istituti di istruzione primaria e secondaria di I e II grado pubblici o privati (purché parificati e facenti capo ad organizzazioni non profit e non costituite in forma societaria) del Piemonte e della Valle d'Aosta l'opportunità di conoscere ed avvicinarsi all'arte e alla storia, alla matematica ed all'educazione civica, alla conoscenza del territorio ed alla tutela dell'ambiente.

Il progetto si articola in lezioni, corsi e spettacoli la cui partecipazione è gratuita per tutte le scuole (escluso il costo di eventuali trasporti). Ciascuna classe può scegliere una o più iniziative alle quali iscriversi: le attività seguono l'andamento di ciascun anno scolastico.

Lo stanziamento – 1.150.000 euro nel 2015 – è destinato al finanziamento di 16 autonomi progetti portati avanti da singole associazioni, che vengono a comporre l'offerta didattica del progetto per il 2015/16. L'offerta si articola in 13 linee, che vengono illustrate ai docenti ed agli studenti in un ciclo di incontri che nell'autunno 2015 ha toccato tutte le province della Regione Piemonte e la Valle d'Aosta: agli insegnanti è offerta la possibilità di iscrivere le loro classi attraverso un meccanismo automatico di registrazione. Una linea dedicata allo sviluppo delle abilità matematiche è rivolta invece direttamente alla partecipazione degli studenti.

Da alcune edizioni ha aderito al progetto anche la Fondazione Cassa di Risparmio di Biella che, da un lato, sostiene direttamente l'attivazione ed organizzazione di una linea del progetto, dall'altro sostiene la partecipazione di un maggior numero di classi del proprio territorio.

- Progetti direttamente organizzati dalla Fondazione CRT, anche attraverso terzi attuatori

Atenei

Il progetto prosegue l'impegno della Fondazione CRT per il diretto sostegno di iniziative – di ricerca o di implementazione infrastrutturale – degli atenei con sede in Piemonte e valle d'Aosta. Lo stanziamento 2015 ammonta ad euro 2.080.000, ma molte attività si valgono di accantonamenti precedenti.

Lagrange

La Fondazione interviene in modo organico nel settore della ricerca scientifica pura e del trasferimento tecnologico dando vita al progetto Lagrange: intitolato al più grande matematico e scienziato nato e vissuto a Torino e in Piemonte, il progetto nasce con il coordinamento scientifico della Fondazione ISI, per raccogliere l'ambiziosa sfida della complessità.

Il terreno della ricerca che il progetto coltiva attivamente è quello della Sfida dei sistemi complessi, divenuta ormai una sorta di paradigma della modernità.

Il Progetto Lagrange segue il principio di minima azione sia ricercando un effetto moltiplicatore delle risorse investite dalla Fondazione CRT sia evitando duplicazioni di progetti e organizzazioni esistenti. Il progetto si articola attraverso una serie di strumenti quali borse per dottorandi di ricerca, borse di ricerca applicata, borse per ricercatori universitari e *grant* di docenza.

Lo stanziamento 2015 è pari a 1.695.000 euro.

Area Welfare e territorio

- Progetti promossi tramite bando per la presentazione di richieste di contributo da parte dei soggetti ammessi

Missione Soccorso

Il progetto nasce nel 2002 per mettere a frutto l'eredità rappresentata dal tradizionale apporto che la Fondazione ha rivolto al miglioramento della gestione dell'emergenza sanitaria, in particolare attraverso l'assegnazione di 460 mezzi di soccorso alle organizzazioni operanti sul territorio del Piemonte e della Valle d'Aosta.

Il Bando Missione Soccorso è stato rinviato al 2016, tuttavia è stato comunque definito uno stanziamento per attività formative e di promozione del volontariato di primo soccorso.

Protezione Civile Piccoli Comuni

Il progetto contribuisce in generale all'efficienza del servizio di Protezione Civile nei piccoli comuni e nelle loro forme associative: nel 2015 il bando è stato finalizzato all'assegnazione di risorse per progetti di difesa del territorio e riassetto idrogeologico. A fronte di uno stanziamento complessivo di euro 700.000, alla scadenza del bando – 15 ottobre 2015 – sono pervenute 151 richieste. Sono stati individuati 69 interventi a favore di altrettanti beneficiari.

VivoMeglio

Il progetto riguarda iniziative specifiche finalizzate al miglioramento della qualità della vita delle persone con disabilità da realizzare attraverso progetti specifici.

Lo stanziamento è stato pari a 1.350.000 euro, con un tetto massimo per singolo intervento di 25.000 euro. Alla scadenza del bando - 30 giugno 2015 - erano pervenute 240 richieste: sono stati selezionati 127 contributi a favore di altrettanti beneficiari.

Iniziativa Lavoro

Iniziativa Lavoro è un nuovo progetto sperimentale, con il quale la Fondazione CRT si è affacciata all'ambito delle politiche attive del lavoro, volto a favorire l'accesso di giovani in cerca di primo impiego, di persone in condizioni di disagio lavorativo e di chi intenda rientrare al lavoro dopo periodi senza ricerca attiva. Il bando è aperto a proposte progettuali che definiscano percorsi di incontro domanda/offerta attraverso partenariati con aziende, enti non profit, servizi per l'impiego, agenzie formative e agenzie accreditate per i servizi al lavoro

Iniziativa Lavoro si configura come autonoma proposta sperimentale di accelerazione dell'incontro domanda/offerta con un approccio che sappia tenere conto della condizione di difficoltà dei destinatari finali cui si rivolge: invita a costruire progetti il più possibile personalizzati per favorire questo incontro partendo dalle esigenze delle aziende, ma non si propone come azione sostitutiva di progetti e politiche attualmente o nel prossimo futuro messe in atto dagli organi pubblici competenti (ad es. Youth Guarantee). I progetti devono costruirsi intorno alla disponibilità di posizioni di lavoro (anche autonomo) e possono essere presentati alla Fondazione CRT solo dai partenariati previsti dal bando e non su iniziativa dei singoli destinatari finali.

Il bando – emesso il 1° luglio con scadenza generale il 30 novembre 2014 e una sessione di valutazione intermedia delle richieste pervenute al 30 settembre 2014 – ha raccolto le proposte di 66 partenariati per altrettanti progetti coinvolgenti circa 250 partner e quasi 400 aziende: ne sono stati selezionati, in gran parte nel 2015, 32 che comportano l'attivazione complessiva di 278 percorsi a favore di altrettanti destinatari finali. I progetti sono in corso e sono oggetto di un costante monitoraggio. Il budget complessivamente disponibile è stato di € 1.221.500, di cui euro 200.000 di competenza dell'esercizio 2015: gli altri euro 800.000 stanziati nell'esercizio saranno utilizzati con il bando 2016.

- Progetti direttamente organizzati dalla Fondazione CRT, anche attraverso terzi attori

Prima Infanzia – Associazione ULAOP ONLUS

L'Associazione U.L.A.O.P. Onlus – Un Luogo Amico dei Piccoli è un'organizzazione non lucrativa di utilità sociale nata nel 2010 su iniziativa di Fondazione CRT e Fondazione Paideia Onlus per migliorare la qualità della vita dei bambini in età prescolare e dei loro genitori, sviluppando interventi complementari alle articolate politiche di sostegno familiare e ai servizi educativi proposti dalla Città di Torino.

Attraverso l'organizzazione di attività diversificate nel campo assistenziale, sociale, educativo, didattico, culturale e ricreativo, si offrono ai bambini importanti opportunità di crescita e di aggregazione, cercando al contempo di dare una risposta ai bisogni diffusi di socialità, conciliazione ed informazione propri dei genitori.

L'Associazione ha sostenuto le seguenti attività nel corso del 2015:

- Banco del Sorriso: è il progetto di raccolta di articoli per l'infanzia (abbigliamento e accessori), nuovi o usati, per bambini in fascia di età 0/6 anni, che nasce dalla volontà di rispondere alle esigenze delle famiglie in difficoltà e di promuovere il valore della condivisione, dell'aiuto reciproco, della lotta allo spreco;
- Centro per Bambini e Genitori: è il servizio a carattere socio-educativo in cui i bambini di età compresa tra 0 e 3 anni che non frequentano un Nido d'Infanzia affiancano una figura adulta di riferimento (mamma, papà, baby sitter, nonno/a) nello svolgimento di attività ludiche e di apprendimento condotte da una educatrice per la prima infanzia;
- Doposcuola: è il servizio pomeridiano di sostegno educativo e didattico dedicato ai bambini delle scuole elementari che vivono presso la struttura di housing sociale sita in Via Ivrea 24, nel quartiere di Pietra Alta, nell'ambito di Sharing Torino, nell'intento di prevenire e/o modificare precocemente situazioni a rischio di devianza, dispersione scolastica o comunque di difficoltà;
- Laboratori dedicati ai bambini nella fascia di età compresa tra 3 e 6 anni aventi ad oggetto la psicomotricità, l'educazione ambientale e il riciclo creativo, i cinque sensi;
- Oplà – l'Inglese per i Piccoli: è il progetto che prevede, a seguito di apposita Convenzione stipulata con la Città di Torino, l'organizzazione di laboratori di avvicinamento alla lingua inglese (166 nell'A.S. 2013/2014 e 185 nell'A.S. 2014/2015) nelle Scuole dell'Infanzia comunali aderenti (63 nell'A.S. 2013/2014 e 68 nell'A.S. 2014/2015);
- P.I.P.P.I. (Programma di Intervento Per Prevenire l'Istituzionalizzazione): l'Associazione, a seguito di apposita Convenzione con la Città di Torino, è coinvolta attivamente nella realizzazione di un

programma di intervento intensivo ed in tempi definiti rivolto a nuclei familiari con figli da 0 a 11 anni a rischio di allontanamento, sostenuto dal Ministero del Lavoro e delle Politiche Sociali e dal Dipartimento di Scienze dell'Educazione dell'Università di Padova e finalizzato a supportare i genitori in un percorso di miglioramento e di cambiamento affinché possano apprendere modi nuovi e più funzionali alla crescita dei figli e alla gestione del quotidiano;

- Una Tata per Amica: è il progetto ideato dall'Associazione per fornire ad aspiranti baby sitter le competenze di base per la cura ed il benessere del bambino in età compresa tra 0 e 6 anni attraverso la realizzazione di un percorso teorico e pratico della durata di circa 137 ore.

Il progetto è finanziato con uno stanziamento di 200.000 euro.

Attività delle fondazioni costituite con apporto di capitale della Fondazione CRT

(informativa richiesta dal paragrafo 12.3, lettera f) dell'Atto di indirizzo del 19 aprile 2001)

Fondazione Anti Usura CRT – La Scialuppa – ONLUS

La Scialuppa CRT - ONLUS - Fondazione Anti Usura – costituita nel 1998 per iniziativa congiunta della Fondazione CRT e della Banca CRT S.p.A. – è una persona giuridica privata riconosciuta con DGR 25.5.1998. Dal 2005, la Scialuppa CRT - ONLUS - Fondazione Anti Usura ha esteso al territorio della Regione Autonoma Valle d'Aosta la propria operatività, che precedentemente interessava solo il territorio regionale piemontese, intervenendo fattivamente nella prevenzione del fenomeno criminale dell'usura. La Fondazione CRT nomina il Collegio dei Revisori dei Conti, il Consiglio di Amministrazione e indica il Presidente della Fondazione Anti Usura CRT – La Scialuppa - ONLUS.

Conseguentemente all'allargamento del territorio di operatività, la Fondazione CRT ha provveduto ad integrare il patrimonio della Fondazione Anti Usura CRT – La Scialuppa - ONLUS, che al 31 dicembre 2004 ammontava ad euro 196.709, con una dotazione ulteriore fino alla concorrenza di euro 300.000, in modo tale da rispettare il vincolo legislativo che impone alle fondazioni in grado di operare a livello sovra regionale un patrimonio minimo di euro 258.228.

La Scialuppa CRT - ONLUS - Fondazione Anti Usura dispone di un fondo costituito originariamente dal contributo della Fondazione CRT che viene utilizzato per prestare garanzia fidejussoria alle banche convenzionate per la concessione di finanziamenti a tasso agevolato a favore di famiglie e piccole imprese residenti o aventi sede in Piemonte e Valle d'Aosta che versino in situazioni tali da rendere altamente probabile il ricorso al prestito usurario. Il fondo è incrementato annualmente, tramite contributi erogati dalla Fondazione CRT, in considerazione delle sempre maggiori richieste di intervento pervenute. Anche lo Stato, a mezzo del Ministero dell'Economia e delle Finanze, nell'ambito dei programmi per il contrasto all'usura, ha riconosciuto alla Fondazione nel corso degli anni e anche nel 2015 un contributo per il fondo di garanzia (art. 15 – Legge 108/1996).

La Scialuppa CRT - ONLUS - Fondazione Anti Usura opera grazie all'attività volontaria di un nucleo di ex funzionari e dirigenti bancari, che mettono al servizio di soggetti in gravi difficoltà economiche e a rischio di usura competenza, esperienza e sensibilità personale.

Pur considerando che una percentuale relativamente contenuta di coloro che si rivolgono alla Scialuppa CRT - ONLUS - Fondazione Anti Usura risulta poi in possesso dei requisiti per accedere alla garanzia, i volontari offrono in ogni caso una consulenza approfondita che spesso è stata sufficiente a risolvere quei casi nei quali prevale l'incapacità dei soggetti di gestire ed amministrare le risorse, anche in presenza di un'attività economica potenzialmente florida o di una situazione reddituale non drammaticamente compromessa.

Per poter meglio svolgere il proprio ruolo La Scialuppa CRT - ONLUS - Fondazione Anti Usura ha aperto tra il 2007 e il 2015 alcuni sportelli di ascolto decentrati: nel 2007 a Verbania presso la Prefettura del Verbano Cusio Ossola, nel 2008 a Novara presso l'Associazione Industriali di Novara, nel 2009 a Cuneo e a Vercelli presso le locali Camere di Commercio Industria, Artigianato e Agricoltura e a Ivrea presso il Comune di Ivrea, principalmente per i richiedenti aiuto provenienti dalla Valle d'Aosta dove a fine 2015 è stato aperto un centro di ascolto presso la locale Camera di Commercio, Industria, Artigianato e Agricoltura, nel 2011 ad Asti presso la Fondazione Giovanni Gorla e a Biella presso la locale Camera di Commercio, Industria, Artigianato e Agricoltura e nel 2013 ad Alessandria presso la locale Camera di Commercio, Industria, Artigianato e Agricoltura.

Al 31 dicembre 2015 la Scialuppa CRT - ONLUS - Fondazione Anti Usura ha prestato consulenza, dalla sua costituzione, a 11878 soggetti e deliberato 1828 garanzie su finanziamenti per oltre 30 milioni di euro.

Dall'avvio dell'attività, al 31 dicembre 2015 La Scialuppa CRT – ONLUS – Fondazione Anti Usura ha maturato una perdita, imputata a riduzione dei fondi di garanzia, pari al 15,53% rispetto al volume delle garanzie rilasciate e scadute nel periodo di riferimento.

Nel 2015 La Scialuppa CRT ONLUS – Fondazione Anti Usura ha avuto 1.051 richieste di intervento e ha deliberato 161 garanzie per un valore nominale di oltre 2,4 milioni di euro (€ 2.432.595) che hanno consentito di attivare finanziamenti per un totale di 3,4 milioni di euro (€ 3.407.400), destinati alla ristrutturazione e

consolidamento nel medio/lungo termine di vecchi debiti non più onorabili dai richiedenti l'aiuto. La garanzia sul singolo finanziamento concesso dalla banca non supera in ogni caso l'importo di euro 32.000 sia per le famiglie che per le imprese.

Fondazione per l'Arte Moderna e Contemporanea CRT

La Fondazione per l'Arte Moderna e Contemporanea CRT è stata costituita per iniziativa della Fondazione CRT nel dicembre 2000 e ha per scopo "la tutela, la promozione e la valorizzazione, a Torino e in Piemonte, dell'arte moderna e contemporanea, nazionale e internazionale".

La Fondazione per l'Arte Moderna e Contemporanea - CRT ha perseguito la propria missione iniziale destinando per circa un decennio le sue risorse quasi esclusivamente all'acquisto di opere per la collezione, a favore della Galleria d'Arte Moderna di Torino (GAM) e del Castello di Rivoli. A partire dal 2009 è stata parzialmente ridefinita la sua missione che prevede la promozione dell'arte contemporanea, intesa come fattore di innovazione e sviluppo sociale, sia attraverso il potenziamento della propria collezione che attraverso il sostegno allo sviluppo del sistema arte contemporanea di Torino e del Piemonte.

In particolare sono state individuate quattro diverse linee d'intervento con il sostegno a specifici progetti ad esse afferenti e che hanno trovato attuazione a partire dal 2010, ovvero:

- Fruizione, con il sostegno ad eventi e manifestazioni di sistema ed in particolare, tra le altre, la manifestazione Ouverture delle gallerie torinesi, il sostegno alla manifestazione The Others, il sostegno alla Fiera internazionale di Artissima, che ogni anno richiama oltre 50.000 visitatori, e di cui la Fondazione è diventata un fondamentale partner di riferimento;
- Formazione, con il sostegno al progetto RES.O', un'iniziativa promossa dalle principali istituzioni operanti nel settore della formazione in Piemonte il cui obiettivo primario è la creazione di una piattaforma permanente di residenze d'eccellenza per la mobilità degli artisti sia nazionali che esteri; da quattro anni il progetto ha ampliato la sua proposta formativa con Campo, il corso rivolto alla formazione di giovani curatori italiani, giunto nel 2015 alla sua quarta edizione;
- Educazione, con il sostegno al progetto ZonArte che prevede un programma unico di attività (eventi, convegni, laboratori...) che coinvolge i Dipartimenti Educazione delle principali istituzioni legate all'arte contemporanea e che nel 2015 ha ulteriormente consolidato la collaborazione con la fiera di Artissima, e ha rafforzato le sinergie tra le diverse istituzioni;
- Comunicazione, con il sostegno al programma di comunicazione del Sistema Arte Contemporanea - Contemporary Art Torino Piemonte – sviluppato dalla Città di Torino in collaborazione con tutti gli enti e le istituzioni operanti nel settore dell'Arte contemporanea.
- Nel 2015 la Fondazione ha perseguito il suo impegno al fine di migliorare ed implementare i progetti avviati l'anno precedente, da un lato, continuando a sostenere i grandi eventi di arte contemporanea che caratterizzano il territorio piemontese, e, dall'altro, investendo importanti risorse a favore della comunicazione.

Relativamente alle acquisizioni, nel 2015 la Fondazione ha acquisito complessivamente 18 opere, di cui 11 opere a favore della GAM e 7 opere a favore del Castello di Rivoli.

Fondazione Sviluppo e Crescita – CRT

La Fondazione è stata costituita il 31 luglio 2007 ed è un ente senza fine di lucro riconosciuto persona giuridica privata con iscrizione, in data 3 gennaio 2008, al numero 827 del Registro regionale centralizzato provvisorio delle persone giuridiche. La Fondazione Sviluppo e Crescita - CRT si propone di collaborare allo sviluppo e alla crescita del territorio di riferimento del Fondatore, cui sono collegate le proprie finalità istituzionali. La Fondazione Sviluppo e Crescita - CRT in sede di costituzione ha conferito euro 100.000 a titolo di patrimonio. La Fondazione Sviluppo e Crescita per la propria attività si avvale anche dell'esperienza del personale e delle strutture di Fondazione CRT.

La Fondazione CRT designa i membri degli Organi sociali della Fondazione Sviluppo e Crescita – CRT che sono:

- il Consiglio di Amministrazione composto da 13 membri che durano in carica quattro esercizi con scadenza coincidente con l'approvazione del bilancio consuntivo relativo al quarto esercizio di mandato;
- il Presidente, presiede il Consiglio di Amministrazione ed ha la legale rappresentanza dell'ente;
- il Collegio dei Revisori dei Conti composto da 3 membri effettivi e due membri supplenti che durano in carica quattro esercizi e possono essere riconfermati per un solo mandato.

La Fondazione CRT, costituendo la Fondazione Sviluppo e Crescita – CRT, ha inteso dotare il territorio di un attore idoneo a garantire un approccio alternativo all'investimento nel sociale da realizzare principalmente attraverso l'utilizzo degli strumenti e delle logiche della *venture philanthropy* intesa, a differenza della donazione tradizionale, come una strategia di investimento completa i cui elementi cardine sono costituiti dalla

relazione con i soggetti, dalla valutazione dell'investimento iniziale, dalla strategia di uscita, dalla sostenibilità, dall'autonomia dell'organizzazione finanziata e dal trasferimento a questa di competenze organizzative e manageriali. Gli interventi realizzati con tale approccio innovativo presentano due punti di forza principali:

- per l'organizzazione non profit oggetto dell'intervento, la realizzazione di una partnership attiva e di lungo periodo in grado di promuovere la crescita dell'intera organizzazione (capacity building) abbinata all'apporto finanziario realizzato anche tramite strumenti finanziari;
- per il soggetto che attua l'intervento la sostenibilità (almeno potenziale) dello stesso, con la prospettiva del "ritorno del capitale investito" che potrà quindi essere riutilizzato per altre iniziative. Importando nel campo sociale regole e comportamenti di mercato è infatti possibile effettuare investimenti in progetti socialmente responsabili ma che allo stesso tempo siano economicamente e finanziariamente sostenibili.

La Fondazione Sviluppo e Crescita – CRT focalizza i propri interventi sui seguenti grandi filoni tematici:

1. **Social and Human Purpose - immobili ad uso sociale collettivo:** tale filone si caratterizza per investimenti di natura immobiliare a medio/lungo termine, da effettuare tramite un Fondo immobiliare chiuso avente finalità sociali. Gli interventi potranno riguardare residenze per anziani, asili e scuole materne, biblioteche, musei minori ed altre iniziative legate allo sviluppo del "capitale umano" attraverso la cultura e la formazione e più in generale beni di interesse di enti locali ed istituzioni di pubblica utilità, senza fini di lucro.

La Fondazione ha promosso la costituzione del Fondo chiuso di investimento immobiliare Sociale & Human Purpose il cui comparto A è specificamente dedicato alla realizzazione degli investimenti sopra descritti. La Fondazione ha deliberato un impegno massimo di 49 milioni di euro per la sottoscrizione di quote di classe B del Fondo (quote con tasso di remunerazione di livello etico) di cui 44,1 milioni di euro già versati. La gestione del Fondo è affidata a REAM SGR S.p.A., società specializzata nella gestione di fondi di investimento immobiliare. Nel 2009 la Fondazione, al fine di ancora meglio presidiare alla selezione e alla realizzazione delle proprie iniziative istituzionali attraverso gli investimenti del fondo, ha maturato la scelta strategica di acquisire una partecipazione nella REAM S.p.A.; a tal fine ha rilevato da un socio privato il 2,82% del capitale;

2. **Housing sociale - immobili ad uso residenziale:** gli interventi sono rivolti principalmente alla realizzazione, alla ristrutturazione ed al recupero funzionale di edifici per uso residenziale da destinare a categorie socialmente e/o economicamente deboli con l'obiettivo di fornire risposta concreta al disagio abitativo creando strutture e servizi di buona qualità a costi calmierati.

La Fondazione ha sottoscritto quote del Fondo di investimento immobiliare Abitare Sostenibile Piemonte per la realizzazione di investimenti immobiliari aventi ad oggetto l'incremento della disponibilità di alloggi sociali ed ha costituito la società strumentale Ivrea 24 Abitare Sostenibile S.p.A. per realizzare un intervento nel settore dell'housing sociale sia temporaneo che residenziale. L'impegno finanziario complessivo ammonta a circa 19 milioni di euro di cui 14,5 milioni di euro già erogati;

3. **Ambiente e Sviluppo del territorio:** l'area tematica si caratterizza per l'attenzione riservata ai temi dell'ambiente, della qualità della vita e dello sviluppo economico e sociale del territorio di riferimento, dell'energia e dei servizi ai cittadini.

Con riferimento alle tematiche ambientali, la Fondazione ha sottoscritto un prestito obbligazionario emesso da GTT – Gruppo Torinese Trasporti – per finanziare la sostituzione di circa 100 autobus a gasolio con altrettanti mezzi ecologici a metano.

Con riferimento invece allo sviluppo del territorio, la Fondazione ha sottoscritto partecipazioni nelle società Pegaso Investimenti S.p.A. e Digital Investments S.C.A., SICAR, tutte attive nel settore degli investimenti mobiliari per il sostegno dello sviluppo delle imprese. La Fondazione ha inoltre sottoscritto una partecipazione in Expo Piemonte S.r.l., società attiva nel supporto infrastrutturale al settore orafa di valenza (AL). La Fondazione ha poi sottoscritto tre contratti di associazione in partecipazione per il finanziamento di produzioni cinematografiche d'autore a forte valenza territoriale avente ad oggetto tematiche sociali. Gli interventi descritti comportano un impegno finanziario complessivo di circa 13,8 milioni di euro;

4. **Sviluppo del tessuto imprenditoriale del territorio:** gli interventi riguardano principalmente iniziative per favorire il trasferimento tecnologico anche in ambito internazionale, la costituzione di nuove imprese, la crescita delle PMI e lo sviluppo delle competenze manageriali, anche in collegamento con altre iniziative in ambito regionale e nazionale.

In questo ambito di intervento la Fondazione, tra l'altro, ha sottoscritto una partecipazione in PerMicro S.p.A., società attiva nel microcredito alle imprese ed alle famiglie. L'investimento complessivo nel filone tematico ammonta a oltre 2 milioni di euro interamente erogati.

Con riferimento allo sviluppo dell'imprenditoria e dell'innovazione sociale la Fondazione ha avviato un programma di sviluppo imprese a impatto sociale in collaborazione con Talent Garden Torino (TAG). Il programma della Fondazione Sviluppo e Crescita – CRT mira a esplorare per mezzo di una mappatura e di un'analisi le imprese strutturate e le start-up del Piemonte e della Valle d'Aosta che operano nell'ambito dell'imprenditoria e dell'innovazione sociale.

L'obiettivo è di supportare l'intero processo facendosene promotrice sul territorio e presso i suoi beneficiari tradizionali. Il ruolo del partner sarà quello di promuovere l'iniziativa nel suo network, creare il format degli eventi relativi al percorso di accelerazione, ospitare e seguire nel percorso di accelerazione le imprese selezionate, anche tramite investimenti finalizzati a supportare la loro crescita e potenzialmente d in grado di generare anche un ritorno economico per l'investitore..

5. **Crowdfunding:** La Fondazione intende rendere disponibile una soluzione di crowdfunding che consenta ai cittadini piemontesi e valdostani di sostenere economicamente la realizzazione di specifici progetti a valenza economico-sociale proposti da soggetti terzi no profit. La soluzione propone i modelli di fundraising reward-based (crowdfunding) e donation-based (raccolta fondi tradizionale a sostegno attività) destinati esclusivamente a progetti proposti da organizzazioni no profit del territorio piemontese in quattro differenti aree:
- Territorio e luoghi pubblici
 - Imprese sociali e innovazione sociale
 - Cultura e imprese culturali
 - Progetti speciali

Nell'anno 2012 la Fondazione Sviluppo e Crescita – CRT ha sottoscritto una partecipazione in OGR-CRT Soc.Cons.P.A., società strumentale della Fondazione CRT costituita per la ristrutturazione e la gestione dell'area OGR – Officine Grandi Riparazioni – di Torino.

La società rappresenta un primo lo strumento operativo per la realizzazione del "Progetto OGR" che intende procedere al recupero dell'importante sito ottocentesco di architettura industriale ed alla sua riqualificazione funzionale per la creazione di un polo di sviluppo dedicato alle produzioni artistico – culturali, auspicabilmente in grado di generare importanti ritorni economici sul territorio e positivi riflessi occupazionali.

La percentuale di partecipazione della Fondazione al capitale della società è pari al 28,75% alla data del 31 dicembre 2015.

Il Consiglio di Amministrazione della Fondazione ha deliberato uno stanziamento complessivo di 19,9 milioni di euro a favore della suddetta società consortile.

Fondazione Maria Adriana Prolo – Museo Nazionale del Cinema

La Fondazione Maria Adriana Prolo – costituita nel 1992 da Città di Torino, Provincia di Torino, Regione Piemonte e Fondazione CRT – è l'ente titolare del patrimonio di documentazione, attrezzature e pellicole raccolto da Maria Adriana Prolo, alla cui passione si deve l'intuizione felice del Museo Nazionale del Cinema e la tenacia di una vita di lavoro per realizzarlo. La Fondazione CRT è titolare del diritto di nomina di un Consigliere di Amministrazione.

Oggi il Museo Nazionale del Cinema è una realtà viva in continua evoluzione premiata da un largo consenso di pubblico: la spettacolare localizzazione dell'esposizione permanente entro la Mole Antonelliana ha trasformato l'architettura simbolo di Torino in un tempio laico che celebra l'arte del "secolo breve" e permette al visitatore di giocare con le grandi illusioni dell'ultima Musa. Il vicino cinema multisala Massimo è la sede vitale della programmazione delle pellicole storiche, delle retrospettive, delle avanguardie e di selezionate prime visioni.

Nel 2015 l'attività del Museo Nazionale del Cinema ha proposto il consueto ricco calendario di esposizioni temporanee e proiezioni presso la Sala Massimo. Inoltre sono stati avviati consistenti interventi di riallestimento di alcuni layout espositivi, sia dal punto di vista di rinnovamento dei percorsi offerti sia dal punto di vista del potenziamento dell'accessibilità. Il Museo assicura inoltre la programmazione del Torino Film Festival, del GLBT Film Festival e del festival CinemAmbiente, nonché di Torino FilmLab. La Fondazione CRT ha assicurato un sostegno pari ed euro 750.000.

Fondazione Teatro Regio

Il Teatro Regio è una Fondazione di diritto privato, costituita in applicazione dei D.lgs 367/96 e 134/98 che prevedevano la trasformazione degli enti lirici in fondazioni. La Fondazione CRT è uno dei trenta soci fondatori ed attualmente conta nel Consiglio di Amministrazione un rappresentante di propria espressione eletto dall'assemblea dei soci.

Il Teatro Regio di Torino affonda le proprie radici storiche nelle istituzioni drammatiche della corte piemontese che ebbero il primo Teatro, edificio ed istituzione connessa, nel 1740: lo storico edificio prospiciente sulla Piazza Castello – centro di comando della capitale sabauda - fu distrutto in un incendio devastante nel 1936 e ricostruito in forme moderne nella stessa sede nel 1973, su progetto dell'arch. Mollino.

Il teatro attuale si compone di due sale: la grande aula del Teatro Regio propriamente detto con 1.600 posti ed il Piccolo Regio con 380 posti.

La Fondazione CRT ha stanziato nel 2015 il contributo a valenza triennale per la prosecuzione delle attività del Teatro nel periodo 2015/2017 pari a complessivi euro 2.300.000.

Fondazione per il Museo delle Antichità Egizie

La Fondazione CRT partecipa alla Fondazione per il Museo delle Antichità Egizie, costituita con atto del 6 ottobre 2004, rogito Notaio Ganelli, cui ha conferito euro 150.000 a titolo di fondo di dotazione iniziale.

Gli altri soci sono il Ministero per i Beni e le Attività Culturali, la Regione Piemonte, la Provincia di Torino, la Città di Torino e la Compagnia di San Paolo.

La Fondazione per il Museo delle Antichità Egizie persegue le finalità della valorizzazione, promozione, gestione e adeguamento strutturale, funzionale ed espositivo del Museo delle Antichità Egizie di Torino e della sua sede, dei beni culturali ricevuti o acquisiti a qualsiasi titolo e della promozione e valorizzazione delle attività museali. Nell'ambito delle sue finalità, la Fondazione persegue in particolare: a) l'acquisizione di risorse finanziarie sufficienti a garantire un'adeguata conservazione del museo e dei beni culturali conferiti; b) l'integrazione delle attività di gestione e valorizzazione del museo e dei beni culturali conferiti con quelle riguardanti i beni conferiti dagli altri partecipanti alla fondazione, incrementando nel territorio di riferimento i servizi offerti al pubblico, migliorandone la qualità e realizzando economie di gestione; c) la migliore fruizione da parte del pubblico del museo, delle attività museali e dei beni culturali acquisiti, garantendone, nel contempo, l'adeguata conservazione; d) l'organizzazione, nei settori scientifici di competenza della Fondazione, di mostre, eventi culturali e convegni, nonché di studi, ricerche, pubblicazioni, iniziative e attività didattiche o divulgative, anche in collaborazione con enti ed istituzioni, anche internazionali, ed organi competenti per il turismo (in particolare con la Regione Piemonte).

Il patrimonio della Fondazione è costituito, oltre che dai diritti d'uso sui beni mobili ed immobili conferiti dal Ministero, dagli apporti conferiti al patrimonio effettuati dagli altri fondatori in sede di atto costitutivo, nella misura di euro 150.000 ciascuno.

A lato della definizione degli impegni che la nuova Fondazione dovrà affrontare con il gigantesco programma di riallestimento, la Fondazione CRT cura in particolare il sostegno delle attività espositive temporanee e di comunicazione del museo.

Nel 2007 la Fondazione CRT ha deliberato di aderire all'accordo di programma per la realizzazione del riallestimento del Museo, con un impegno previsto in più anni pari ad euro 5.000.000. Nel 2008 sono stati esperiti gli adempimenti necessari per l'affidamento dei lavori e l'avvio del complesso piano di riallestimento del Museo. Fino al 2014, in base ad uno specifico accordo siglato nel 2009, ciascun fondatore a sostenuto l'attività ordinaria del Museo con uno stanziamento annuale che, per quanto riguarda la Fondazione CRT, era pari ad euro 600.000.

A partire dal 2015 la Fondazione CRT ha deciso di valutare annualmente il proprio apporto, che per l'esercizio è stato di euro 175.000, oltre ad un intervento diretto per la manutenzione straordinaria della sfinge in vetroresina realizzata dalla Fondazione nel 2006 e collocata all'imbocco dell'autostrada A4.

Fondazione per l'ambiente "Teobaldo Fenoglio" – ONLUS

La Fondazione CRT partecipa alla Fondazione per l'ambiente "Teobaldo Fenoglio" – ONLUS, costituita con atto del 26 aprile 2004, rogito Notaio Sicignano, cui ha conferito euro 22.621 a titolo di fondo di dotazione iniziale.

La Fondazione per l'ambiente "Teobaldo Fenoglio" – ONLUS opera nel territorio della Regione Piemonte e persegue il fine di promuovere e sostenere lo sviluppo delle politiche ambientali, con particolare riguardo alla dimensione locale.

L'attività della Fondazione concerne principalmente le tematiche della sostenibilità ambientale e sociale dello sviluppo, della trasparenza dei processi decisionali che hanno effetti sull'ambiente e della regolazione dei servizi ambientali di pubblica utilità. Particolare attenzione è rivolta allo studio dell'efficacia ed efficienza dell'attività della Pubblica Amministrazione nell'attuazione delle politiche ambientali locali, alla valutazione degli effetti economici e sociali delle politiche pubbliche in campo ambientale ed allo sviluppo di forme di negoziazione e facilitazione nell'attuazione delle politiche e dei progetti ambientali locali.

La Fondazione CRT ha diritto di designare un proprio rappresentante nel Consiglio di Amministrazione e nel Collegio dei Revisori dell'ente.

Fondazione Centro per la conservazione ed il restauro dei Beni Culturali “La Venaria Reale”

La Fondazione è stata costituita il 21 marzo 2005 per assicurare la migliore valorizzazione del compendio della Reggia di Venaria da attuarsi organizzando laboratori per la conservazione dei beni culturali, istituendo una scuola di alta formazione e corsi di formazione e aggiornamento per figure professionali, realizzando ricerche e studi e promuovendo lo sviluppo di imprese attive nel settore.

I fondatori sono il Ministero per i Beni Culturali, la Regione Piemonte, l'Università degli Studi di Torino, la Fondazione per l'Arte della Compagnia di San Paolo e la Fondazione CRT che nomina un proprio rappresentante nel Consiglio di Amministrazione e, congiuntamente alla Compagnia di San Paolo, un revisore. Nel 2007 e nel 2008 è proseguita l'attività dei laboratori di conservazione e restauro ed è stata avviata l'operatività dei laboratori scientifici nonché del Centro di documentazione e Biblioteca.

Il sostegno all'attività ordinaria del Centro da parte della Fondazione CRT, erogato in un'ottica di supporto allo start-up in graduale diminuzione, è stato concluso nel 2012. Peraltro la Fondazione CRT ha continuato a seguire fino a settembre 2015 gli sviluppi dell'attività dell'ente con un proprio rappresentante nel Consiglio di Amministrazione.

Fondazione Giordano Dell'Amore

La Fondazione Giordano dell'Amore, con sede in Milano, prosegue l'attività della Fondazione Finafrica, costituita nel 1977 dalla Cassa di Risparmio delle Province Lombarde, con l'obiettivo di fornire formazione tecnica, professionale e manageriale, assistenza e consulenza in materia economica e finanziaria a favore delle istituzioni governative e degli enti pubblici e privati o di individui, gruppi ed associazioni.

La Fondazione Giordano Dell'Amore si propone di raggiungere nei prossimi anni l'ambizioso obiettivo di diventare centro di riferimento in materia di microfinanza con studi e progettazioni operative sia nelle economie sviluppate sia in quelle in via di sviluppo, coinvolgendo temi quali la microfinanza e le banche italiane, le forme di assicurazione in capo microfinanziario, l'effetto delle rimesse degli immigrati.

La Fondazione CRT - in vista dello sviluppo di specifiche azioni nel campo della microfinanza e del microcredito - ha deliberato nel 2005 l'ingresso nel novero dei soci Co-Fondatori della Fondazione Giordano Dell'Amore.

L'adesione si è perfezionata nel 2006, con il conferimento di un importo di euro 103.291,37, in accordo con il dettato statutario della Fondazione Giordano Dell'Amore che prevede, per l'ingresso di nuovi soci, un versamento al fondo di dotazione pari almeno al 10% della sua consistenza, pari nel 2005 ad euro 1.032.913,79.

Fondazione con il Sud

La Fondazione per il Sud è stata costituita il 22 novembre 2006 (rogito Notaio Leva) in attuazione del protocollo di intesa siglato in data 5 ottobre 2005 tra l'ACRI ed il Forum Permanente del Terzo Settore, accordo che pone fine al contenzioso amministrativo instaurato dalle Organizzazioni di volontariato per l'annullamento del punto 9.7 dell'Atto di Indirizzo emanato dal Ministero del Tesoro in data 19 aprile 2001.

La Fondazione per il Sud, ente morale senza fine di lucro, ha sede a Roma, ha per scopo la promozione ed il sostegno, nell'ambito di un progetto condiviso dai fondatori, dello sviluppo economico e sociale del Sud Italia, con particolare attenzione alle regioni che rientrano nell'obiettivo prioritario 1 di cui al Regolamento CE n. 1260 del 21 giugno 1999 e svolge la propria attività nei settori d'intervento previsti dalla legge per le fondazioni di origine bancaria fondatrici. Nel corso del 2011 la Fondazione ha assunto la nuova denominazione di Fondazione con il Sud.

A decorrere dall'esercizio 2005, la Fondazione CRT, come tutte le altre fondazioni bancarie che hanno contribuito alla nascita della Fondazione per il Sud, ha assunto l'impegno di destinare annualmente alla stessa, per un periodo di 5 anni, il 40% di una somma complessivamente pari a quella calcolata in applicazione di quanto previsto nel paragrafo 9.7 del provvedimento del Ministero del Tesoro del 19 aprile 2001 e di assicurare, per gli anni successivi al 2009, il proprio sostegno attivo.

Conseguentemente all'intesa raggiunta in sede ACRI nel giugno 2010 (con la quale è stato determinato il meccanismo di finanziamento della Fondazione per il Sud) ed agli accordi successivi, la Fondazione CRT ha trasferito nel 2015 risorse pari ad euro 1.858.449.

Fondazione CUEIM CRT

La Fondazione CUEIM CRT è stata costituita in data 21 luglio 2009 per iniziativa congiunta della Fondazione CRT e del CUEIM - Consorzio Universitario di Economia Industriale e Manageriale con sede in Verona. La Fondazione si prefigge lo scopo di "svolgere o promuovere attività di ricerca scientifica, in particolare nel settore dell'economia dell'impresa (anche non profit) e del management delle organizzazioni". Tali obiettivi si declinano nel cofinanziamento di progetti di ricerca in particolare del CUEIM e la loro diffusione a livello nazionale e internazionale, nel cofinanziamento di borse di ricerca e di posti di ruolo, nella promozione dell'internazionalizzazione e degli scambi fra studiosi, nel sostegno alla rivista Sinergie.

La Fondazione CRT partecipa al patrimonio iniziale della Fondazione CUEIM con un apporto di euro 50.000 al fondo dotazione, deliberato in data 22 giugno 2009. Il Consiglio di Amministrazione della Fondazione CUEIM è composto da 5 membri, di cui due nominati dalla Fondazione CRT. Il Collegio dei Revisori dei Conti è

composto di tre membri effettivi, di cui uno nominato dalla Fondazione CRT - e due supplenti entrambi nominati dalla Fondazione CRT.

Fondazione Diabete Torino ONLUS

La Fondazione Torino Diabete ONLUS è stata costituita in data 24 dicembre 2009 per iniziativa di un gruppo di volontari torinesi che aveva la possibilità di disporre di un consistente fondo risultante come avanzo dall'organizzazione del Congresso Internazionale dei Medici Diabetologi tenutosi in Roma nel 2007 e desiderava costituirlo in fondo patrimoniale per la ricerca terapeutica applicata in Diabetologia. Il progetto si presta particolarmente all'applicazione del modello Sapere Donare elaborato dalla Fondazione CRT e per questo motivo è stato adottato dalla Fondazione con un apporto patrimoniale iniziale ed un'ipotesi di suo incremento qualora la Fondazione Diabete ONLUS riesca a raccogliere donazioni con finalizzazione patrimoniale pari a quanto trasferito dalla Fondazione CRT

La Fondazione CRT partecipa quindi al patrimonio iniziale della Fondazione Diabete Torino ONLUS con un apporto di euro 250.000 al fondo di dotazione patrimoniale indisponibile, deliberato in data 19 aprile 2010. Il Collegio dei Revisori dei Conti è composto di tre membri effettivi, di cui uno nominato dalla Fondazione CRT. L'attività della Fondazione Torino Diabete ONLUS riguarda specialmente l'assegnazione di premi di un bando per tesi di laurea e di ricerca.

Fondazione Fondo Ricerca e Talenti

La Fondazione Fondo Ricerca e Talenti, costituito il 10 febbraio 2012 su iniziativa dell'Università degli Studi di Torino e della Fondazione Cassa di Risparmio di Torino, è la prima fondazione universitaria piemontese. Coadiuvata l'Università nello svolgimento della sua missione di sviluppo della cultura, della ricerca, dell'innovazione, della formazione e contribuire al potenziamento dei rapporti tra l'Università e il mondo del lavoro.

Obiettivo prioritario del Fondo è lo svolgimento dell'attività di *fundraising* finalizzata a incrementare il volume di risorse a favore dell'ateneo torinese. Il *fundraising* è condotto attraverso la promozione, la ricerca e la richiesta di fondi di finanziamento, pubblici e privati, che sono poi destinati agli scopi propri dell'Ateneo, al cofinanziamento di progetti di ricerca nazionali, europei e internazionali, alla promozione dell'alta formazione e all'addestramento alla ricerca.

Esso si propone di dotare l'Università di Torino di un patrimonio finanziario che si accresce nel tempo, sulla base dell'esperienza maturata dalle migliori università americane. Il rendimento generato da tale patrimonio sarà spendibile per le attività dell'Università. La Fondazione CRT è anche impegnata a fornire il *know how* necessario per la gestione finanziaria del patrimonio stesso.

Il Fondo co-progetta e gestisce in partnership con l'Università la campagna per la destinazione del 5 x 1000 a favore dell'ateneo.

L'attività di co-progettazione delle campagne del 5x1000 ha permesso di bloccare il decremento tendenziale delle destinazioni del 5x1000 a favore dell'Università, con una tendenza decisamente più positiva rispetto ad altri atenei (nel grafico: dati per numero di scelte).

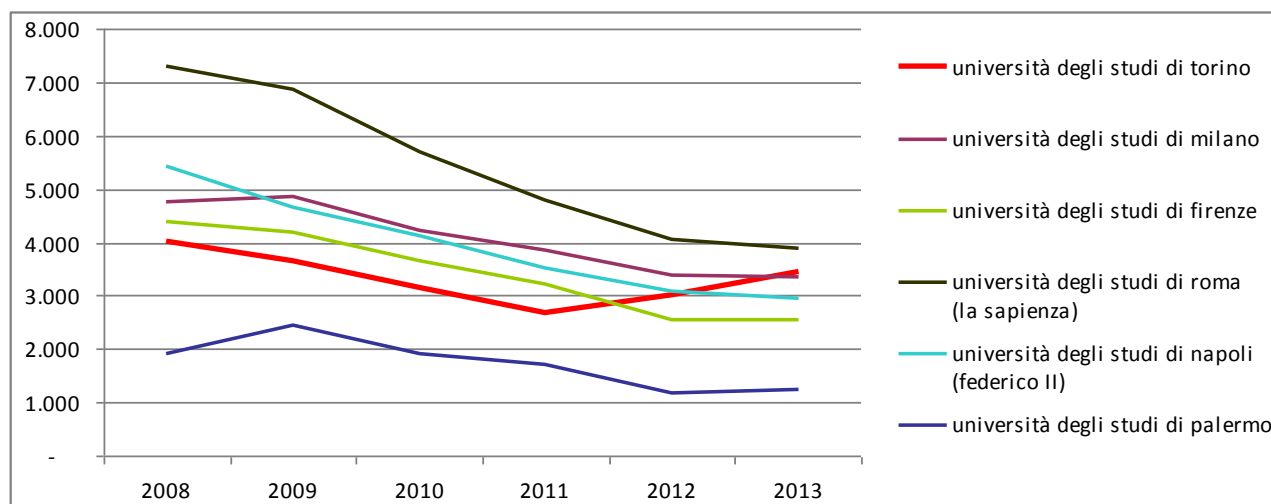

In particolare, i dati della dichiarazione dei redditi 2013, comunicati dall'Agenzia delle Entrate nel maggio 2015, mostrano che l'Università degli Studi di Torino è ricominciata a crescere sia per ammontare totale sia per numero di scelte espresse.

Per quanto concerne l'attività di fundraising la Fondazione Ricerca e Talenti ha svolto – nel corso del 2015 – una campagna di fundraising che ha permesso di raccogliere oltre euro 24.000 in suo favore. Tali fondi sono impiegati per le attività istituzionali della Fondazione:

- assegnazione di borse di ricerca all'estero
- contributi per l'organizzazione di seminari a carattere scientifico divulgativo.

In aggiunta a ciò il Fondo ha lanciato con successo il portale di crowdfunding grazie al quale sono stati finanziati – primi in Italia – tre progetti di ricerca universitaria tramite il meccanismo di micro donazioni.

L'iniziativa è stata considerata dal Joint Research Center di Siviglia dell'Unione Europea come una delle *best practices* per quanto concerne l'ambito dell'*alternative funding in scientific research*.

Il Festival del Fundraising ha dedicato a questa esperienza un'intera sessione di studio nel corso dell'edizione 2015.

Altre informazioni

Nel 1987 la Cassa di Risparmio di Torino, di cui la Fondazione CRT raccoglie l'eredità morale, prese parte alla costituzione della Fondazione Palazzina Mauriziana di Stupinigi, congiuntamente con l'Ordine Mauriziano e la F.C.A. (già Fiat S.p.A.).

La Fondazione Palazzina Mauriziana di Stupinigi si propone la valorizzazione e la promozione del complesso monumentale curando l'esecuzione dei restauri e degli adeguamenti funzionali.

Nell'esercizio sono stati effettuati pagamenti per erogazioni istituzionali ed a valere su quanto accantonato a favore dei fondi per il volontariato previsti dall'articolo 15 della Legge 266/1991 per oltre 53 milioni di euro. Di seguito si evidenzia l'analisi dei pagamenti effettuati:

Esercizio 2015			
Settori/Fondi	Pagamenti a valere su delibere assunte nell'esercizio	Pagamenti a valere su delibere assunte in esercizi precedenti	Totale esercizio
Salute pubblica	-	2.054.538	2.054.538
Arte, attività e beni culturali	4.673.442	15.311.897	19.985.339
Educazione, istruzione e formazione	349.098	6.752.529	7.101.627
Ricerca scientifica e tecnologica	1.432.438	6.708.677	8.141.116
Volontariato, filantropia e beneficenza	666.250	6.773.544	7.439.794
Altri settori	547.339	2.205.243	2.752.582
Modalità innovative di intervento	-	4.005.950	4.005.950
Altri fondi istituzionali	-	138.000	138.000
	7.668.567	43.950.378	51.618.946
Volontariato	-	1.523.088	1.523.088
Contributi da destinare a finalità istituzionali	-	-	-
Totale generale	7.668.567	45.473.466	53.142.033

ed il raffronto con i pagamenti effettuati nell'esercizio 2014:

Settori/Fondi	Pagamenti dell'esercizio 2015	Pagamenti dell'esercizio 2014	Variazione %
Totale settori/fondi	51.618.946	51.696.806	-0,2
Volontariato	1.523.088	1.859.571	-18,1
Contributi da destinare a finalità istituzionali	-	856.367	-100,0
Totale generale	53.142.033	54.412.743	-2,3

Erogazioni deliberate

La composizione al 31 dicembre 2015 della voce "Erogazioni deliberate" e la sua movimentazione è evidenziata di seguito:

A. Esistenze iniziali	135.467.681
B. Aumenti	45.369.102
B1. Erogazioni deliberate nell'esercizio	
B2. Trasferimento dai Fondi per erogazioni effettuate nell'esercizio su delibere adottate in esercizi precedenti	32.381.346
B3. Trasferimento dai Fondi per erogazioni effettuate nell'esercizio su delibere adottate nell'esercizio in chiusura	10.002.785
B4. Utilizzo Fondo di stabilizzazione delle erogazioni	
B5. Altre variazioni	2.984.971
C. Diminuzioni	-52.443.802
C1. Pagamenti effettuati nell'esercizio su delibere di esercizi precedenti	-41.381.676
C2. Pagamenti effettuati nell'esercizio su delibere dell'esercizio in chiusura	-7.557.817
C3. Altre variazioni	-3.504.309
D. Esistenze finali	128.392.981
<i>di cui:</i>	
<i>erogazioni nei settori rilevanti</i>	<i>110.968.060</i>
<i>erogazioni negli altri settori statuari</i>	<i>17.424.921</i>

Il movimento in aumento "B5. Altre variazioni" è formato da somme precedentemente allocate alla voce "Altri fondi" che, nel corso dell'esercizio, sono state ridestinate ai debiti per erogazioni deliberate.

Il movimento in diminuzione "C3. Altre variazioni" evidenzia le somme che nel corso dell'esercizio sono state riallocate alla voce "Altri fondi".

Fondo di stabilizzazione delle erogazioni

Il fondo di stabilizzazione delle erogazioni è finalizzato a contenere, in un orizzonte temporale pluriennale, la variabilità delle erogazioni d'esercizio ed a sostenere iniziative progettuali di particolare rilievo.

Nel corso dell'esercizio la voce ha avuto la seguente movimentazione:

A. Esistenze iniziali	237.046.909
B. Aumenti	-
B1. Accantonamenti	
B2. Altre variazioni	
C. Diminuzioni	-815.273
C1. Utilizzi	-815.273
C2. Altre variazioni	
D. Esistenze finali	236.231.637

Il movimento in diminuzione "C1. Utilizzi" evidenzia la quota parte del fondo resa disponibile per le erogazioni dell'esercizio 2016 che non hanno trovato copertura nella misura dell'avanzo dell'esercizio 2015.

Si ricorda in proposito che, aderendo agli auspici formulati dall'Autorità di Vigilanza e dall'ACRI, la Fondazione ha ritenuto opportuno passare dal finanziamento dell'attività istituzionale con l'avanzo del medesimo esercizio

(c.d. criterio del "maturando") al finanziamento dell'attività istituzionale con l'avanzo dell'esercizio precedente (c.d. criterio del "maturato").

La consistenza del fondo di stabilizzazione delle erogazioni a fine 2015 rapportata con le erogazioni deliberate nello stesso anno (37,9 milioni di euro) evidenzia un indice di copertura pari al 623,3% (592,6% nel 2014).

Fondi per le erogazioni nei settori rilevanti

I fondi per le erogazioni nei settori rilevanti accolgono gli accantonamenti delle somme stanziati a favore dell'attività istituzionale nei settori definiti "rilevanti" dallo Statuto.

Tali erogazioni, nel momento in cui viene individuato il soggetto beneficiario, sono trasferite alla voce di debito "5. Erogazioni deliberate", salvo il caso di un utilizzo diretto dei fondi per il pagamento delle spese di realizzazione dei progetti.

I fondi, nel corso dell'esercizio, hanno avuto la seguente movimentazione:

A. Esistenze iniziali	118.885.168
B. Aumenti	28.300.000
B1. Accantonamenti	28.300.000
B2. Utilizzo Fondo di stabilizzazione delle erogazioni	
B3. Altre variazioni	
C. Diminuzioni	-42.238.033
C1. Trasferimenti a voce "5. Erogazioni deliberate" a valere su delibere adottate in esercizi precedenti	-30.373.231
C2. Trasferimenti a voce "5. Erogazioni deliberate" a valere su delibere adottate nell'esercizio in chiusura	-7.945.785
C3. Pagamenti diretti	-2.515.016
C4. Altre variazioni	-1.404.001
D. Esistenze finali	104.947.135

Il movimento in aumento "B1. Accantonamenti" accoglie, a seguito dell'adozione avvenuta nel 2014 del c.d. criterio del "maturato", quanto accantonato nell'esercizio 2015 a favore dell'attività istituzionale 2016 da svolgersi nei settori rilevanti.

Il movimento in diminuzione "C3. Pagamenti diretti" accoglie l'utilizzo diretto dei fondi per la realizzazione dei progetti.

Il movimento in diminuzione "C4. Altre variazioni" accoglie:

- per euro 1.395.000 la riallocazione agli altri settori statutarî di parte dei fondi stanziati nel 2014 per l'attività erogativa 2015;
- per euro 9.001 le somme riallocate alla voce "Altri fondi" perché non più erogabili ai beneficiari per decorrenza dei termini di prescrizione del contributo o in quanto stanziamenti residuali dopo il completamento del progetto e/o dell'iniziativa finanziata.

Di seguito si fornisce evidenza degli stanziamenti effettuati nell'esercizio ai progetti ed ai bandi della Fondazione nei Settori rilevanti.

Totale progetti e bandi Settori rilevanti	12.946.809
Progetto Talenti	2.885.000
Progetto Cantieri Diffusi	2.500.000
Progetto Note & Sipari	2.100.000
Progetto Vivomeglia	1.350.000
Progetto Diderot	1.150.000
Progetto Iniziativa Lavoro	1.000.000
Progetto Esponente	800.000
Progetto di Collaborazione con Istituzioni eccellenti	490.000
Progetto Migranti	300.000
Progetto Missione soccorso	250.000
Progetto Ricerca Istituti storici della resistenza	102.000
Fondo attività di valorizzazione, monitoraggio e comunicazione 2015	19.809

Fondi per le erogazioni negli altri settori statutari

I fondi per le erogazioni negli altri settori statutari hanno la medesima natura, funzione e modalità di utilizzo dei precedenti e sono ad essi complementari.

I fondi, nel corso dell'esercizio, hanno avuto la seguente movimentazione:

A. Esistenze iniziali	11.914.356
B. Aumenti	25.995.000
B1. Accantonamenti	23.784.728
B2. Utilizzo Fondo di stabilizzazione delle erogazioni	815.273
B3. Altre variazioni	1.395.000
C. Diminuzioni	-4.229.552
C1. Trasferimenti a voce "5. Erogazioni deliberate" a valere su delibere adottate in esercizi precedenti	-2.008.115
C2. Trasferimenti a voce "5. Erogazioni deliberate" a valere su delibere adottate nell'esercizio in chiusura	-2.057.000
C3. Pagamenti diretti	-164.437
C4. Altre variazioni	
D. Esistenze finali	33.679.804

Il movimento in aumento "B1. Accantonamenti" accoglie, a seguito dell'adozione avvenuta nel 2014 del c.d. criterio del "maturato", quanto accantonato nell'esercizio 2015 a favore dell'attività istituzionale 2016 da svolgersi negli altri settori statutari.

Il movimento in aumento "B3. Altre variazioni" accoglie la riallocazione dai settori rilevanti di parte dei fondi stanziati nel 2014 per l'attività erogativa 2015.

Il movimento in diminuzione "C3. Pagamenti diretti" accoglie l'utilizzo diretto dei fondi per la realizzazione dei progetti.

Di seguito si fornisce evidenza degli stanziamenti effettuati nell'esercizio ai progetti ed ai bandi della Fondazione negli Altri settori statutari.

Totale progetti e bandi Altri settori statutari	2.630.075
Progetti iniziative collegate ad EXPO 2015	1.400.000
Protezione civile piccoli comuni	700.000
Progetto di promozione negli Organismi Internazionali	380.000
Progetto di Collaborazione con Istituzioni eccellenti	150.000
Fondo attività di valorizzazione, monitoraggio e comunicazione 2015	75

Altri fondi

La posta accoglie:

- i contributi a fini istituzionali, deliberati nei precedenti esercizi, non più erogabili ai beneficiari ed eventuali rimborsi di contributi erogati dalla Fondazione nell'ambito delle attività istituzionali, in attesa che il Consiglio di Amministrazione assuma delibera di destinazione alle attività istituzionali;
- la contropartita contabile degli apporti della Fondazione alle proprie società strumentali effettuati con risorse messe a disposizione dell'attività istituzionale a titolo di capitale ovvero a titolo di finanziamento soci;
- la contropartita contabile degli investimenti originariamente effettuati, come in passato consentito dalla normativa vigente, con risorse dell'attività istituzionale;
- i rimborsi delle partecipazioni e del contratto di associazione in partecipazione assunti nell'ambito delle attività istituzionali nei passati esercizi, in attesa che il Consiglio di Amministrazione assuma delibera di destinazione alle attività istituzionali;
- gli eventuali accantonamenti effettuati in applicazione delle indicazioni fornite dall'Autorità di Vigilanza o dall'ACRI.

I fondi, nel corso dell'esercizio, hanno avuto la seguente movimentazione:

A. Esistenze iniziali	18.809.955
B. Aumenti	9.453.949
B1. Accantonamenti	163.450
B2. Altre variazioni	9.290.499
C. Diminuzioni	-4.052.652
C1. Pagamenti diretti	-
C2. Altri pagamenti diretti per oneri istituzionali	-199.901
C3. Altre variazioni	-3.852.751
D. Esistenze finali	24.211.251

Il movimento in aumento "B1. Accantonamenti" accoglie l'accantonamento a favore del "Fondo nazionale per le iniziative comuni" istituito dall'ACRI per la realizzazione di iniziative congiunte. Tale importo rappresenta lo 0,3% dell'avanzo dell'esercizio al netto dell'accantonamento alla riserva obbligatoria e dell'eventuale accantonamento alla Riserva per l'integrità del patrimonio.

La variazione in aumento "B2. Altre variazioni" evidenzia:

- per euro 5.775.000 i fondi destinati alla società strumentale OGR-CRT Soc.Cons.p.A.;
- per euro 3.513.310 le somme non più erogabili ai beneficiari per decorrenza dei termini di prescrizione del contributo o in quanto stanziamenti residuali dopo il completamento del progetto e/o dell'iniziativa finanziata;
- per euro 2.189 la restituzione della quota di competenza della Fondazione a seguito della conclusione di un progetto.

Il movimento in diminuzione "C2. Altri pagamenti diretti per oneri istituzionali" accoglie l'utilizzo diretto dei fondi per la copertura di oneri direttamente riferibili all'attività istituzionale.

Il movimento in diminuzione "C3. Altre variazioni" è formato:

- per euro 2.984.971 da somme che, nel corso dell'esercizio, sono state ridestinate ai debiti per erogazioni deliberate;
- per euro 832.924 dalla rettifica di valore effettuata sulla partecipazione nella società strumentale OGR-CRT Soc.Cons.p.A.;
- per euro 34.856 dalla rettifica di valore effettuata sulla partecipazione in Fingranda S.p.A..

Contributi di terzi destinati a finalità istituzionali

Fondi "CARAVAN"

La Fondazione, nell'ambito delle proprie finalità istituzionali, ha partecipato come capofila ad un bando europeo nell'ambito del Programma Cultura presentando all'Unione Europea il progetto "Caravan – Teatro Sociale e di Comunità" per la realizzazione di una produzione teatrale itinerante basata sul tema della rinascita dalla crisi economica e finanziaria internazionale.

Con la collaborazione di diversi partner europei è stato realizzato un teatro itinerante che ha attraversato l'Europa effettuando tappa in diversi paesi e mettendo in scena oltre 50 spettacoli completamente gratuiti.

Il progetto è terminato e la Fondazione nel 2015 ha ricevuto l'accredito dell'ultima *tranche* di contributo.

Fondi "STRING"

La Fondazione partecipa come partner al Progetto "String" finanziato dalla Direzione Generale Impresa e Industria della Commissione Europea: il progetto vede come capofila la Consulta per le Persone in Difficoltà Onlus ed ha come obiettivo la creazione di itinerari turistici completamente accessibili in Italia (Piemonte), Spagna e Bulgaria collegati a altrettanti pacchetti turistici.

Nel corso dell'esercizio la posta ha avuto la seguente movimentazione complessiva:

A. Esistenze iniziali	2
B. Aumenti	176.203
B1. Accantonamenti	-
B2. Erogazione contributi di terzi	169.701
B3. Altre variazioni	6.502
C. Diminuzioni	-175.279
C1. Pagamenti	-
C2. Altri pagamenti diretti per oneri di progetto	-143.674
C3. Altre variazioni	-31.605
D. Esistenze finali	926

La variazione in aumento "B2. Erogazione contributi di terzi" accoglie i fondi erogati nel 2015 dall'Unione Europea a conclusione del Progetto "Caravan".

La variazione in aumento "B3. Altre variazioni" accoglie principalmente i contributi che la Fondazione riceverà dall'Unione Europea in relazione alle attività già effettuate per il progetto "String".

La variazione in diminuzione "C3. Altre variazioni" accoglie l'utilizzo dei fondi a seguito della chiusura del progetto "Caravan".

Fondo per il volontariato

Le fondazioni di origine bancaria sono obbligate per legge, ex articolo 15 Legge 266/1991, a stanziare a favore dei Fondi speciali per il volontariato una quota non inferiore ad un quindicesimo dei propri proventi, al netto delle spese di funzionamento e dell'accantonamento alla riserva obbligatoria.

Il Ministero del Tesoro, con il paragrafo 9.7 dell'Atto di indirizzo del 19 aprile 2001, ha definito che "l'accantonamento al fondo per il volontariato, previsto dall'articolo 15, comma 1, della legge 11 agosto 1991, n. 266, è determinato nella misura di un quindicesimo del risultato della differenza tra l'avanzo dell'esercizio meno l'accantonamento alla riserva obbligatoria di cui al paragrafo precedente e l'importo minimo da destinare ai settori rilevanti ai sensi dell'articolo 8, comma 1, lettera d), del decreto legislativo 17 maggio 1999, n. 153". In tema di fondi per il volontariato, l'ACRI ed il Forum Permanente del Terzo Settore, in data 5 ottobre 2005, hanno sottoscritto un Protocollo di intesa che ha avviato un grande progetto per la promozione ed il sostegno della società civile e del terzo settore nelle regioni meridionali d'Italia.

In data 23 giugno 2010 è stata poi raggiunta una nuova intesa relativa al quinquennio 2010-2014. Tale Accordo mirava a stabilizzare per 5 anni i flussi finanziari del sistema dei Centri di Servizio per il Volontariato (CSV) a livelli predefiniti e congrui per la realizzazione delle loro finalità istituzionali, ad assicurare continuità all'azione della neo costituita Fondazione con il Sud e a porre le basi per una riorganizzazione complessiva del sistema di sostegno al volontariato previsto dalla Legge 266/1991.

Per il quinquennio 2010-2014 erano state sostanzialmente fissate le seguenti assegnazioni annuali:

- a. 60 milioni di euro ai fondi speciali per il volontariato ex articolo 15 Legge 266/1991;
- b. 20 milioni di euro alla Fondazione con il Sud;
- c. 4,4 milioni di euro ulteriori alla Fondazione con il Sud.

Poiché gli accantonamenti ex Legge 266/1991 registrati a livello nazionale nel 2011 sono stati ben inferiori alla somma minima di 60 milioni di euro garantiti ai fondi per il volontariato ("assegnazione sub a"), il 25 luglio 2012 i firmatari dell'Accordo nazionale ACRI-Volontariato del 23 giugno 2010 hanno sottoscritto un verbale di intesa volto ad adeguare i termini di attuazione originariamente previsti alle mutate condizioni economico-finanziarie.

La nuova intesa prevedeva sostanzialmente:

- la riduzione del fabbisogno complessivo garantito ai fondi speciali per il volontariato ex Legge 266/1991 ("assegnazione sub a") da 60 a 45 milioni di euro;
- la cancellazione degli ulteriori stanziamenti previsti a favore della Fondazione con il Sud ("assegnazione sub c").

Il 16 ottobre 2013 l'ACRI ed i rappresentanti del mondo del volontariato, preso atto del perdurare della crisi economica e dei negativi influssi della medesima sul volume degli accantonamenti ai fondi per il volontariato,

hanno nuovamente raggiunto un'intesa volta all'ulteriore riduzione dei contenuti economici dell'Accordo del 23 giugno 2010. In particolare quest'ultima intesa sostanzialmente:

- riduce ulteriormente il fabbisogno complessivo garantito ai fondi speciali per il volontariato ex Legge 266/1991 ("assegnazione sub a") per l'anno 2012 da 45 a 35,6 milioni di euro (con utilizzo integrale del Fondo nazionale iniziative comuni costituito con il bilancio 2012) e per gli anni 2013 e 2014 da 45 a 35 milioni di euro (con la previsione che, nel caso in cui gli accantonamenti ex articolo 15 Legge 266/1991 risultino insufficienti, dovranno essere disposti appositi atti erogativi a valere sugli ordinari stanziamenti per l'attività istituzionale);
- estende gli impegni di contribuzione, così come da ultimo modificati, all'anno 2015.

Nel 2015 l'ACRI, stante l'elevato apprezzamento dell'attività svolta dalla Fondazione con il Sud, ha deliberato il rinnovo del sostegno alla medesima per il quinquennio 2016-2020 nella consueta misura annuale complessiva di 20 milioni di euro.

Tutto ciò premesso, la voce rappresenta, al netto degli utilizzi, gli stanziamenti effettuati a favore dei "Fondi speciali per il volontariato" previsti dall'art. 15 della Legge 266/1991 e gli stanziamenti effettuati in attuazione degli accordi nazionali ACRI-Volontariato cui la Fondazione ha aderito.

Di seguito si evidenzia la composizione della voce a fine esercizio:

Fondo per il volontariato	5.126.173
<i>di cui:</i>	
- quota disponibile	4.008.565
- ulteriore quota disponibile	1.117.608

Si evidenzia che, ai sensi dell'art. 1 del DM 8 ottobre 1997, in sede di approvazione del bilancio consuntivo d'esercizio viene disposta la ripartizione regionale dell'importo accantonato in relazione all'art.15 della Legge 266/1991.

L'ACRI, nell'intento di perseguire un equilibrio a livello nazionale della distribuzione delle risorse destinate al mondo del volontariato ai sensi della Legge 266/1991 e del Protocollo di intesa del 2005, con comunicazione del 25 febbraio 2011, ha invitato le fondazioni a rinviare la ripartizione del 50% non destinato alla Regione di appartenenza al momento in cui l'Associazione stessa potrà fornire indicazioni sulla base dei dati nazionali di accantonamento. Tale importo in attesa di destinazione è evidenziato nella sottovoce "ulteriore quota disponibile".

Nel corso dell'esercizio la voce è stata così movimentata:

A. Esistenze iniziali	4.414.045
B. Aumenti	2.235.216
B1. Accantonamenti	2.235.216
B2. Altre variazioni	
C. Diminuzioni	-1.523.088
C1. Erogazioni	-1.523.088
C2. Altre variazioni	
D. Esistenze finali	5.126.173

BILANCIO CONSUNTIVO AL 31 DICEMBRE 2015

Schemi di bilancio

STATO PATRIMONIALE ATTIVO		Esercizio 2015	Esercizio 2014
1	Immobilizzazioni materiali e immateriali	1.519.893	1.553.065
	a) beni immobili	1.339.557	1.339.557
	b) beni d'arte	38.646	38.646
	c) beni mobili strumentali	49.615	74.039
	d) altri beni	92.074	100.823
2	Immobilizzazioni finanziarie	2.379.721.219	2.464.849.322
	a) partecipazioni in società strumentali	17.639.856	12.600.000
	<i>di cui: partecipazione di controllo</i>	17.639.856	12.600.000
	b) altre partecipazioni	1.898.910.637	1.967.249.656
	<i>di cui: banca conferitaria</i>	633.167.682	659.561.407
	c) titoli di debito	218.269.735	218.269.735
	<i>di cui: obbligazioni convertibili in azioni della banca conferitaria</i>	218.269.735	218.269.735
	d) altri titoli	239.838.357	261.667.297
	e) altre attività finanziarie	5.062.633	5.062.633
3	Strumenti finanziari non immobilizzati	218.029.932	238.488.067
	a) strumenti finanziari affidati in GP individuale	-	-
	b) strumenti finanziari quotati	207.685.726	227.209.710
	<i>di cui:</i>		
	- titoli di debito	160.820.566	82.430.864
	- titoli di capitale	46.865.160	144.778.846
	- parti di organismi di investimento collettivo del risparmio		
	c) strumenti finanziari non quotati	10.344.206	11.278.357
	<i>di cui:</i>		
	- titoli di debito	10.000.000	10.000.000
	- titoli di capitale		
	- parti di organismi di investimento collettivo del risparmio	344.206	1.278.357
4	Crediti	35.781.429	20.427.780
	<i>di cui:</i>		
	- esigibili entro l'esercizio successivo	26.769.359	7.603.654
5	Disponibilità liquide	176.060.081	116.578.600
6	Altre attività	-	-
7	Ratei e risconti attivi	2.478.175	982.211
	- Ratei	2.431.670	941.345
	- Risconti	46.505	40.866
	TOTALE ATTIVITA'	2.813.590.729	2.842.879.045

STATO PATRIMONIALE PASSIVO		Esercizio 2015	Esercizio 2014
1	Patrimonio netto	2.157.551.060	2.116.227.865
	a) fondo di dotazione	1.163.831.176	1.163.831.176
	b) riserva da donazioni	-	-
	c) riserva da rivalutazioni e plusvalenze	330.657.329	318.671.347
	d) riserva obbligatoria	438.211.763	421.447.642
	e) riserva per l'integrità del patrimonio	224.850.792	212.277.700
	f) avanzi (disavanzi) portati a nuovo	-	-
	g) avanzo (disavanzo) residuo	-	-
2	Fondi per l'attività di istituto	399.070.754	386.656.390
	a) fondo di stabilizzazione delle erogazioni	236.231.637	237.046.909
	b) fondi per le erogazioni nei settori rilevanti	104.947.135	118.885.168
	c) fondi per le erogazioni negli altri settori statutari	33.679.804	11.914.356
	d) altri fondi	24.211.251	18.809.955
	e) contributi di terzi destinati a finalità istituzionali	926	2
3	Fondi per rischi ed oneri	2.300.000	2.300.000
4	Trattamento di fine rapporto di lavoro subordinato	680.612	694.830
5	Erogazioni deliberate	128.392.981	135.467.681
	a) nei settori rilevanti	110.968.060	122.366.701
	b) negli altri settori statutari	17.424.921	13.100.980
6	Fondo per il volontariato	5.126.173	4.414.045
	<i>di cui:</i>		
	- quota disponibile	4.008.565	3.239.742
	- ulteriore quota disponibile	1.117.608	1.174.303
7	Debiti	120.465.619	197.115.349
	<i>di cui:</i>		
	- esigibili entro l'esercizio successivo	73.360.457	137.241.764
8	Ratei e risconti passivi	3.530	2.885
	- Ratei	-	-
	- Risconti	3.530	2.885
TOTALE PASSIVITA' E PATRIMONIO NETTO		2.813.590.729	2.842.879.045

CONTI D'ORDINE		Esercizio 2015	Esercizio 2014
	Beni presso terzi	1.121.307.786	1.083.150.802
	Garanzie ed impegni	778.095.566	473.488.764
	Altri conti d'ordine	25.587.252	25.817.617

CONTO ECONOMICO			
		Esercizio 2015	Esercizio 2014
1	Risultato delle gestioni patrimoniali individuali	-	-
2	Dividendi e proventi assimilati	72.554.252	80.441.178
	a) da società strumentali	-	-
	b) da altre immobilizzazioni finanziarie	69.097.560	75.667.216
	c) da strumenti finanziari non immobilizzati	3.456.692	4.773.962
3	Interessi e proventi assimilati	11.690.350	5.386.799
	a) da immobilizzazioni finanziarie	10.152.475	3.229.785
	b) da strumenti finanziari non immobilizzati	1.215.644	1.750.346
	c) da crediti e disponibilità liquide	322.231	406.668
4	Rivalutazione (svalutazione) netta di strumenti finanziari non immobilizzati	-1.115.424	-21.557.229
5	Risultato della negoziazione di strumenti finanziari non immobilizzati	37.183.707	26.571.293
6	Rivalutazione (svalutazione) netta di immobilizzazioni finanziarie	-8.827.902	-397.301
9	Altri proventi	2.616.173	14.220.973
	TOTALE PROVENTI ORDINARI	114.101.157	104.665.713
10	Oneri	-9.759.920	-11.829.365
	a) compensi e rimborsi spese organi statuari	-2.381.607	-2.348.408
	b) per il personale	-4.156.723	-4.156.707
	di cui:		
	- per la gestione del patrimonio	-791.840	-759.413
	c) per consulenti e collaboratori esterni	-280.753	-471.753
	d) per servizi di gestione del patrimonio	-324.346	-488.183
	e) interessi passivi e altri oneri finanziari	-705.748	-2.457.313
	f) commissioni di negoziazione	-	-9.788
	g) ammortamenti	-66.674	-67.190
	h) accantonamenti	-	-
	i) altri oneri	-1.844.071	-1.830.023
11	Proventi straordinari	736.430	12.129.338
	di cui: plusvalenze da alienazione di immobilizzazioni finanziarie	654.670	5.823
12	Oneri straordinari	-8.119.071	-2.500.642
	di cui: minusvalenze da alienazione di immobilizzazioni finanziarie	-1.407	-47.297
	di cui: accantonamento al fondo per rischi ed oneri	-	-2.300.000
13	Imposte	-13.137.990	-14.392.314
	AVANZO DELL'ESERCIZIO	83.820.606	88.072.730
14	Accantonamento alla riserva obbligatoria	-16.764.121	-17.614.546
15	Erogazioni deliberate in corso d'esercizio	-	-
	a) nei settori rilevanti	-	-
	b) negli altri settori statuari	-	-
16	Accantonamento al fondo per il volontariato	-2.235.216	-2.348.606
	di cui:		
	- quota disponibile	-1.117.608	-1.174.303
	- ulteriore quota disponibile	-1.117.608	-1.174.303
17	Accantonamento ai fondi per l'attività d'istituto	-52.248.178	-54.898.669
	a) al fondo di stabilizzazione delle erogazioni	-	-11.726.927
	b) ai fondi per le erogazioni nei settori rilevanti	-28.300.000	-40.300.000
	c) ai fondi per le erogazioni negli altri settori statuari	-23.784.728	-2.700.000
	d) agli altri fondi	-163.450	-171.742
18	Accantonamento alla riserva per l'integrità del patrimonio	-12.573.091	-13.210.909
	AVANZO RESIDUO	-	-

Nota integrativa

Informazioni generali sul bilancio d'esercizio

Aspetti di natura civilistica

Il bilancio al 31 dicembre 2015 è stato redatto, vista la mancata emanazione del regolamento previsto dall'art. 9, comma 5, del D.lgs 153/1999 e stante le ultime indicazioni ricevute dall'Autorità di Vigilanza con il decreto 8 marzo 2016 del Direttore Generale del Dipartimento del Tesoro, secondo gli schemi ed in conformità alle disposizioni dell'Atto di indirizzo del 19 aprile 2001, opportunamente modificato dalle indicazioni successivamente fornite dal Ministero dell'Economia e delle Finanze, e tenendo conto, ove compatibili, dei principi contabili nazionali definiti dall'Organismo Italiano di Contabilità (OIC).

Nella predisposizione del bilancio dell'esercizio 2015 si è altresì tenuto conto delle raccomandazioni fornite dall'ACRI nel luglio 2014 con l'emanazione, nel rispetto della normativa applicabile alle fondazioni di origine bancaria, del documento "Orientamenti contabili in tema di bilancio". Tale documento è stato individuato come punto di riferimento interpretativo per l'iscrizione contabile dei fatti amministrativi al fine di accrescere ulteriormente il livello qualitativo e di omogeneità delle informazioni del bilancio delle fondazioni di origine bancaria e creare prassi consolidate.

In Nota Integrativa sono fornite, oltre alle informazioni previste dalla normativa vigente, tutte le indicazioni complementari ritenute necessarie a dare una rappresentazione veritiera e corretta della situazione patrimoniale, finanziaria ed economica della Fondazione corrispondente alle risultanze documentali, ai libri e alle scritture contabili.

Aspetti di natura fiscale

Allo scopo di agevolare l'esame del bilancio, sono stati di seguito sintetizzati i più importanti principi fiscali ai quali la Fondazione deve attenersi.

Gli aspetti di natura fiscale di seguito illustrati sono quelli vigenti per il periodo di imposta 1° gennaio – 31 dicembre 2015: i riferimenti normativi citati sono quindi quelli in vigore alla data del 31 dicembre 2015.

Imposte indirette

- Imposta sul valore aggiunto - IVA

La Fondazione, in quanto dedita esclusivamente ad attività non commerciale, ai fini dell'imposta sul valore aggiunto risulta equiparata a tutti gli effetti ad un consumatore finale. Tale circostanza, se da un lato esclude la necessità di possedere una partita IVA e l'obbligo di presentare la dichiarazione IVA annuale, dall'altro non consente la detrazione dell'imposta a fronte degli acquisti effettuati o delle prestazioni ricevute. In tali casi, pertanto, l'imposta diventa una componente del costo sostenuto.

Imposte dirette

- Imposta sul reddito delle società - IRES

L'aliquota di imposta IRES attualmente in vigore è pari al 27,5%.

Si evidenzia che la Legge 23 dicembre 2014 n. 190 (c.d. "Legge di stabilità per il 2015") con il comma 655 ha modificato l'articolo 4, comma 1, lettera q) del D.lgs. n. 344/2003 disponendo che, dal periodo di imposta 2014, gli utili ed i dividendi percepiti dagli enti non commerciali sono resi imponibili ai fini IRES nella misura del 77,74% dell'importo ricevuto (in precedenza erano resi imponibili nella misura del 5%).

Si ricorda poi che nell'anno 2004 il legislatore ha abrogato il secondo comma dell'articolo 12 del D.lgs. 153/1999 riguardante l'estensione esplicita alle fondazioni di origine bancaria dell'agevolazione fiscale prevista dall'articolo 6 del D.P.R. 601/1973 (riduzione al 50% dell'aliquota di imposta pro tempore vigente) assoggettando così il reddito imponibile IRES all'aliquota piena tempo per tempo vigente. Considerato che l'agevolazione fiscale prevista dall'articolo 6 del D.P.R. 601/1973 risulta ancora in vigore, essa può essere richiesta presentando un'apposita istanza di rimborso ed instaurando eventualmente appositi contenziosi per gli esercizi interessati (dall'anno 2004 in poi).

Fatto salvo quanto sopra evidenziato, il regime fiscale degli enti non commerciali residenti trae principalmente la sua disciplina dal Titolo II, capo terzo, del Testo Unico delle Imposte sui Redditi (artt. 143 - 150).

Anche nel caso delle imposte sul reddito, l'attività esclusivamente non commerciale della Fondazione riconduce ad una fiscalità più simile a quella delle persone fisiche che a quella degli enti commerciali.

Il reddito imponibile complessivo, pertanto, non è determinato in funzione del risultato di bilancio ma è formato

dalla somma delle categorie di reddito, ad esclusione di quelle esenti e di quelle soggette a ritenuta alla fonte a titolo d'imposta o ad imposta sostitutiva e, di conseguenza, la maggior parte dei costi iscritti in bilancio non assume rilievo fiscale.

In via generale, la Fondazione può fruire delle deduzioni dal reddito riconosciute dal combinato disposto degli articoli 146 e 10 del D.P.R. 917/1986 (Testo Unico delle Imposte sui Redditi), dall'articolo 14 del D.L. 35/2005 e dall'articolo 1, commi da 353 a 355, della Legge 266/2005 e delle detrazioni d'imposta riconosciute dal combinato disposto degli articoli 147 e 15 del D.P.R. 917/1986.

L'articolo 1 del D.L. 31 maggio 2014 n. 83, convertito in Legge 29 luglio 2014 n. 106, ha introdotto, per il triennio 2014 - 2016, un'ulteriore agevolazione fiscale (c.d. "ART BONUS") mediante attribuzione di un credito di imposta concesso a fronte delle erogazioni liberali in denaro effettuate per la manutenzione, il restauro e la protezione di beni culturali pubblici, per il sostegno degli istituti e dei luoghi della cultura di appartenenza pubblica, per il sostegno delle fondazioni liriche sinfoniche e dei teatri di tradizione per la realizzazione di nuove strutture, il potenziamento o il restauro di quelle esistenti di enti o istituzioni pubbliche che, senza fini di lucro, svolgono esclusivamente attività nello spettacolo.

La legge 28 dicembre 2015 n. 208 (c.d. "Legge di Stabilità 2016") ha modificato l'articolo 1 del D.L. 31 maggio 2014 n. 83 rendendo strutturale l'ART BONUS elevandone, per il 2016 e per gli anni successivi, la misura al 65% delle erogazioni liberali effettuate con credito di imposta massimo attribuibile, per gli enti non commerciali, pari al 15% del reddito imponibile.

La legge 13 luglio 2015 n. 107 (c.d. "La Buona Scuola") ha introdotto, per il triennio 2015 - 2017, una nuova agevolazione fiscale mediante attribuzione di un credito di imposta concesso a fronte delle erogazioni liberali in denaro effettuate, entro i limiti e le modalità definite, in favore di tutti gli istituti del sistema nazionale di istruzione per la realizzazione di nuove strutture scolastiche, per la manutenzione e il potenziamento di quelle esistenti e per il sostegno ad interventi che migliorino l'occupabilità degli studenti.

- Imposta regionale sulle attività produttive - IRAP

La Fondazione è soggetta all'imposta regionale sulle attività produttive disciplinata dal D.lgs 15 dicembre 1997 n. 446.

Alla Fondazione, persona giuridica di diritto privato, si applica il regime previsto per gli enti non commerciali privati, che prevede, a partire dall'esercizio 2008 (ex articolo 1, commi 50-52, della Legge 24 dicembre 2007 n. 244), un'aliquota d'imposta del 3,90%.

La base imponibile dell'imposta regionale dovuta dagli enti non commerciali che esercitano soltanto attività istituzionali è determinata secondo il cosiddetto sistema "retributivo" ed è costituita dall'imponibile previdenziale delle seguenti voci:

- a) retribuzioni spettanti al personale dipendente;
- b) redditi assimilati a quelli di lavoro dipendente di cui all'articolo 47 del Testo Unico delle Imposte sui Redditi, ivi compresi quelli relativi a collaborazioni a progetto e atipiche;
- c) compensi erogati per attività di lavoro autonomo non esercitata abitualmente di cui all'art. 81, comma 1, lettera l), del citato Testo Unico.

- Imposta Unica Comunale - IUC

La Fondazione è soggetta all'imposta IUC introdotta dalla Legge 27 dicembre 2013 n. 147.

La IUC ha una componente di natura patrimoniale rappresentata dall'Imposta Municipale sugli Immobili (IMU) ed una componente riferibile ai servizi articolata nell'imposta sui servizi indivisibili (TASI) e nella tassa sui rifiuti (TARI).

Per espressa previsione normativa l'aliquota massima complessiva della IUC non può essere superiore ai limiti di imposta fissati per la sola IMU.

I comuni, con apposito provvedimento, determinano la misura dell'imposta dovuta con riferimento ai beni immobili ubicati sul proprio territorio.

Inoltre, per espressa previsione normativa (articolo 9, comma 6-quinquies D.L. 10 ottobre 2012 n. 174, convertito in Legge 7 dicembre 2012 n. 213), alle fondazioni di origine bancaria non è applicabile l'esenzione ex articolo 7 comma 1 lett.i) D.lgs 504/1992 valevole per tutti gli altri enti non commerciali: l'imposta IMU sugli immobili destinati esclusivamente allo svolgimento di attività non commerciali è quindi sempre dovuta dalle stesse.

Revisione contabile del bilancio e dei conti

Il bilancio viene sottoposto a revisione contabile su base volontaria per previsione statutaria.

Il Consiglio di Amministrazione, in data 17 giugno 2013, ha attribuito l'incarico di revisione contabile del bilancio per il triennio 2013-2015 alla società Reconta Ernst & Young S.p.A. confermando, in data 17 giugno 2013, l'attribuzione al Collegio Sindacale dei compiti di controllo legale dei conti previsti dalla legge.

Principi contabili

Gli schemi di bilancio e la nota integrativa, ai sensi del quinto comma dell'articolo 2423 Codice Civile, sono redatti in unità di euro. Il passaggio dai valori contabili, espressi in centesimi di euro, ai valori di bilancio, espressi in unità di euro, giustifica eventuali lievi squadrature all'interno dei singoli subtotali che tuttavia rivestono rilevanza puramente extracontabile dal momento che la quadratura dei conti è comunque garantita dal bilancio contabile espresso in centesimi di euro.

Le attività e le passività in valuta sono valorizzate ai tassi di cambio a pronti correnti di fine periodo.

I costi ed i ricavi in valuta sono rilevati al cambio vigente al momento dell'effettuazione delle operazioni.

I contratti derivati di copertura sono valutati coerentemente con l'attività o la passività coperta. Negli altri casi sono valutati, alla data di chiusura dell'esercizio, rilevando l'eventuale onere di chiusura dell'operazione.

Per maggiore chiarezza, l'illustrazione dei criteri segue l'ordine espositivo dei prospetti di bilancio.

Stato Patrimoniale – Attivo

Immobilizzazioni materiali e immateriali

Le immobilizzazioni materiali ed immateriali sono iscritte al costo di acquisto o di conferimento, comprensivo degli oneri accessori sostenuti e delle spese incrementative, al netto delle quote di ammortamento.

Il costo delle immobilizzazioni materiali ed immateriali la cui utilizzazione è limitata nel tempo è ammortizzato in ogni esercizio in relazione alla residua possibilità di utilizzazione.

Le immobilizzazioni immateriali sono ammortizzate in un periodo massimo di 5 anni.

La categoria degli oggetti e degli arredi artistici non è oggetto di ammortamento in conformità alla prassi contabile vigente.

I beni di modesto valore unitario sono iscritti integralmente nei costi dell'esercizio.

Nel caso in cui, indipendentemente dall'ammortamento, risulti una perdita durevole di valore, le immobilizzazioni sono svalutate, con successivo ripristino del valore originario, qualora vengano meno i presupposti della svalutazione effettuata.

Immobilizzazioni finanziarie

Le immobilizzazioni finanziarie sono riconducibili alle seguenti categorie:

Partecipazioni in società strumentali

L'acquisto e la sottoscrizione di partecipazioni in società strumentali al raggiungimento dei fini istituzionali della Fondazione, nonché l'eventuale finanziamento soci concesso alle medesime, possono essere effettuati, oltre che con l'impiego di risorse patrimoniali, anche utilizzando le risorse messe a disposizione dell'attività istituzionale: in quest'ultimo caso è iscritta alla voce "Altri fondi per l'attività di istituto" apposita contropartita contabile.

Le società strumentali possono anche essere destinatarie dirette di fondi dell'attività istituzionale a titolo di contributi in conto esercizio.

Le partecipazioni in società strumentali sono iscritte al costo di acquisto.

In caso di utilizzo di risorse per l'attività istituzionale, il costo è svalutato, con utilizzo della contropartita iscritta nei fondi per l'attività d'istituto, in presenza di perdite di valore considerate durevoli determinabili tenendo conto, tra l'altro, ma non solo, delle diminuzioni patrimoniali, delle caratteristiche specifiche delle società e dell'attività da questa svolta.

Il valore originario viene ripristinato negli esercizi successivi qualora siano venuti meno i motivi della svalutazione: la ripresa di valore è imputata a incremento della contropartita contabile iscritta alla voce "Altri fondi per l'attività di istituto".

Partecipazioni

Le partecipazioni in società quotate e non quotate sono valutate al costo di acquisto.

Il costo è svalutato in presenza di perdite di valore considerate durevoli determinabili tenendo conto, tra l'altro, ma non solo, delle diminuzioni patrimoniali e delle caratteristiche specifiche delle società e, per le società quotate, dell'andamento delle quotazioni di mercato, dei parametri fondamentali di determinazione del valore delle società e delle valutazioni degli analisti.

Il valore originario viene ripristinato negli esercizi successivi qualora siano venuti meno i motivi della svalutazione.

Titoli di debito

I titoli immobilizzati, ovvero detenuti a scopo di stabile investimento, sono iscritti al costo di acquisto e sono oggetto di svalutazione solo in caso di deterioramento duraturo della situazione di solvibilità dell'emittente.

Il valore svalutato viene ripristinato negli esercizi successivi qualora siano venuti meno i motivi della rettifica effettuata.

Fondi

Gli investimenti a medio lungo termine in fondi chiusi di private equity, di venture capital, infrastrutturali ed immobiliari sono contabilizzati al valore di sottoscrizione/acquisto.

Tale valore è rettificato in presenza di perdite di valore considerate durevoli determinabili tenendo conto, tra l'altro, ma non solo, dell'esistenza di significative differenze fra Net Asset Value (NAV) e importi versati nonché della durata residua del fondo.

Il valore originario dei fondi viene ripristinato negli esercizi successivi qualora siano venuti meno i motivi della svalutazione.

Nel passivo è appostato il residuo debito di sottoscrizione ancora da versare.

Altre attività finanziarie

La posta include le attività finanziarie costituenti crediti non rappresentate da titoli e che rappresentano una immobilizzazione avente natura finanziaria e/o derivanti da immobilizzi di risorse finanziarie, fra cui, a titolo esemplificativo:

- polizze di capitalizzazione a capitale garantito;
- strumenti di partecipazione finanziaria, derivanti da associazioni in partecipazione.

Le polizze sono contabilizzate al valore di sottoscrizione incrementato annualmente del rendimento maturato e certificato dalle compagnie oppure, in alternativa, del rendimento minimo garantito in polizza e sono oggetto di svalutazione in presenza di perdite di valore considerate durevoli ed in relazione alla solvibilità dell'emittente. I crediti che derivano da contratti di associazione in partecipazione sono iscritti al valore nominale e sono oggetto di svalutazione in presenza di perdite di valore considerate durevoli ed in relazione alla solvibilità dell'impresa associante.

Il valore svalutato viene ripristinato negli esercizi successivi qualora siano venuti meno i motivi della rettifica effettuata.

Strumenti finanziari non immobilizzati

Gli strumenti finanziari non immobilizzati, ivi compresi quelli affidati in gestione patrimoniale individuale, sono contabilizzati al costo di acquisto e valutati al minore fra il costo e il mercato.

Il costo è determinato secondo il criterio del costo medio ponderato, rettificato della quota di competenza del periodo dello scarto di emissione.

Il valore di mercato è espresso:

- per i titoli quotati: dalla media delle quotazioni dell'ultimo mese dell'esercizio;
- per i titoli non quotati: facendo riferimento all'andamento di titoli quotati aventi analoghe caratteristiche finanziarie, ovvero con il metodo dell'attualizzazione dei flussi finanziari, ovvero facendo riferimento ai prezzi negoziati sul mercato.

Negli esercizi successivi, anche in presenza di un incremento del valore di mercato, le rettifiche effettuate non sono prudenzialmente riprese.

Gli investimenti in fondi non immobilizzati sono contabilizzati al valore di sottoscrizione/acquisto e valutati al minore fra il costo e il mercato. Il valore di mercato è espresso dall'ultima quotazione registrata sui mercati regolamentati o dall'ultimo Net Asset Value (NAV) disponibile.

Il trasferimento di titoli dal portafoglio non immobilizzato al portafoglio immobilizzato, e viceversa, avviene adottando al momento del trasferimento il criterio di valutazione previsto dal comparto di provenienza.

Crediti

I crediti sono iscritti al valore nominale, corrispondente al valore di presumibile realizzo.

In tale voce sono anche comprese le operazioni di pronti contro termine su titoli con obbligo per il cessionario di rivendita a termine ed i premi su opzioni pagati. Alla scadenza i premi delle opzioni non esercitate sono imputati a conto economico; quelli relativi ai contratti esercitati sono capitalizzati al prezzo del titolo acquistato o venduto.

Disponibilità liquide

Le disponibilità liquide sono costituite dal saldo della cassa contanti alla data di chiusura dell'esercizio, dal saldo delle carte di credito prepagate alla data di chiusura dell'esercizio e dal saldo dei conti correnti di corrispondenza attivi intrattenuti con controparti bancarie o di altra natura, comprensivi delle competenze maturate alla medesima data.

Altre attività

Alla presente voce sono iscritte le attività non riconducibili alle altre voci dell'attivo.

Ratei e risconti attivi

In tali voci sono iscritti i valori che permettono di rappresentare gli oneri ed i proventi in base alla competenza temporale.

Stato Patrimoniale – Passivo

Patrimonio netto

Il Patrimonio netto rappresenta la dotazione patrimoniale della Fondazione ed è composto dal Fondo di dotazione, dalle riserve patrimoniali previste dall'Atto di indirizzo del Ministero del Tesoro del 19 aprile 2001 e dall'eventuale avanzo (disavanzo) residuo.

Fondi per l'attività di istituto

I fondi per l'attività d'istituto sono riconducibili alle seguenti categorie:

a) Fondo di stabilizzazione delle erogazioni

Il fondo di stabilizzazione delle erogazioni è finalizzato a contenere, in un orizzonte temporale pluriennale, la variabilità delle erogazioni d'esercizio ed a sostenere iniziative progettuali di particolare rilievo.

b) Fondi per le erogazioni nei settori rilevanti

I fondi per le erogazioni nei settori rilevanti accolgono le somme stanziare a favore dell'attività istituzionale nei settori che lo Statuto definisce "rilevanti".

I fondi vengono utilizzati nel momento dell'adozione delle delibere a favore dei soggetti beneficiari o del pagamento diretto delle spese di realizzazione dei progetti e quindi, a fine esercizio, essi rappresentano il saldo delle disponibilità stanziare ma non ancora assegnate o erogate in via diretta.

c) Fondi per le erogazioni negli altri settori statutari

Tali fondi hanno la medesima natura e funzione dei precedenti e sono ad essi complementari in termini di copertura dei settori di intervento previsti dallo Statuto.

d) Altri fondi

La voce accoglie:

- i contributi a fini istituzionali, deliberati nei precedenti esercizi, non più erogabili ai beneficiari ed eventuali rimborsi di contributi erogati dalla Fondazione nell'ambito delle attività istituzionali. Il reimpiego di tali somme, deliberato dal Consiglio d'Amministrazione, avverrà nell'ambito delle finalità istituzionali;
- la contropartita contabile degli apporti della Fondazione alle proprie società strumentali effettuati con risorse messe a disposizione dell'attività istituzionale a titolo di capitale ovvero a titolo di finanziamento soci e degli investimenti originariamente effettuati con risorse dell'attività istituzionale;
- gli eventuali accantonamenti effettuati in applicazione delle indicazioni fornite dall'Autorità di Vigilanza o dall'ACRI.

e) Contributi di terzi destinati a finalità istituzionali

Accolgono i finanziamenti ricevuti a sostegno di progetti istituzionali che la Fondazione realizza in collaborazione con soggetti istituzionali terzi.

Possono trovarvi collocazione anche gli eventuali contributi liberali erogati dalla Fondazione ad integrazione dei finanziamenti di terzi ricevuti.

Fondi per rischi ed oneri

I fondi per rischi ed oneri sono destinati a coprire perdite, oneri o debiti di natura determinata, di esistenza probabile o certa, dei quali alla data di chiusura dell'esercizio siano indeterminati o l'ammontare o la data di sopravvenienza.

Ad ogni chiusura di esercizio tutti i fondi accantonati sono sottoposti ad un esame per verificare se è possibile confermare l'esistenza certa o probabile dell'onere per cui è stato effettuato l'accantonamento.

Gli accantonamenti sono conseguentemente rettificati per riflettere la migliore stima corrente dell'onere presunto e ripresi integralmente se l'onere non è più certo o probabile.

Trattamento di fine rapporto di lavoro subordinato

Il fondo copre le passività maturate nei confronti del personale dipendente, in conformità alle disposizioni di legge, non impiegate in forme di previdenza integrativa.

Erogazioni deliberate

Rappresenta l'ammontare delle erogazioni a fini istituzionali deliberate dagli Organi della Fondazione, a favore di beneficiari determinati, non ancora pagate entro la chiusura dell'esercizio.

Fondo per il volontariato

Il fondo per il volontariato accoglie i residui debiti per accantonamenti effettuati in conformità alle disposizioni ed agli accordi vigenti.

Debiti

I debiti sono iscritti al valore nominale.

Nella voce sono ricompresi i debiti per imposte e gli accantonamenti effettuati a fronte delle imposte non ancora pagate.

In tale voce sono anche compresi i premi su opzioni incassati. Alla scadenza i premi delle opzioni non esercitate sono imputati a conto economico; quelli relativi ai contratti esercitati sono capitalizzati al prezzo del titolo acquistato o venduto.

Ratei e risconti passivi

In tali voci sono iscritti i valori che permettono di rappresentare gli oneri ed i proventi in base alla competenza temporale.

Conti d'ordine

I conti d'ordine sono iscritti in calce allo Stato Patrimoniale.

In particolare:

- i titoli depositati presso terzi sono espressi al valore nominale/numero;
- i titoli in garanzia sono espressi al valore massimo della garanzia prestata;
- i contratti derivati sono evidenziati con l'iscrizione del valore nozionale degli strumenti finanziari sottostanti;
- gli impegni sono iscritti per il loro valore massimo;
- i crediti di imposta originati dalle dichiarazioni dei redditi sono iscritti per il valore che risulta applicando prudenzialmente l'aliquota d'imposta piena. Ove sia stata presentata istanza di rimborso il credito è esposto per il valore da questa risultante;
- le garanzie ricevute e/o prestate sono evidenziate per il valore massimo garantito.

Conto Economico

Risultato delle gestioni patrimoniali individuali

Il risultato delle gestioni patrimoniali è espresso al netto delle imposte e delle minusvalenze da valutazione ed al lordo delle commissioni di negoziazione e di gestione.

Dividendi e proventi assimilati

I dividendi e i proventi assimilati sono di competenza dell'esercizio nel corso del quale viene deliberata la loro distribuzione, che generalmente coincide con l'esercizio dell'incasso.

Interessi e proventi assimilati

Gli interessi ed i proventi sui quali sia stata applicata una ritenuta a titolo di imposta o un'imposta sostitutiva sono esposti al netto di tali imposte.

Il risultato delle operazioni di pronti contro termine su titoli è rappresentato dal differenziale tra il valore pagato a pronti e quello incassato a termine.

Rivalutazione (svalutazione) netta di strumenti finanziari non immobilizzati

La voce rappresenta il risultato della valutazione del portafoglio non immobilizzato al minore fra il costo e il mercato.

Risultato della negoziazione di strumenti finanziari non immobilizzati

La voce rappresenta il saldo tra gli utili e le perdite da negoziazione degli strumenti finanziari non immobilizzati e non affidati in gestione patrimoniale individuale.

Rivalutazione (svalutazione) netta di immobilizzazioni finanziarie

La voce rappresenta il saldo tra le rivalutazioni e le svalutazioni delle immobilizzazioni finanziarie.

Rivalutazione (svalutazione) netta di attività non finanziarie

La voce rappresenta il saldo tra le rivalutazioni e le svalutazioni delle attività non finanziarie.

Altri proventi

Gli altri proventi sono rilevati e contabilizzati, indipendentemente dalla data dell'incasso, secondo il principio della competenza temporale.

Oneri

Gli oneri sono rilevati e contabilizzati, indipendentemente dalla data del pagamento, secondo il principio della competenza temporale.

Proventi ed oneri straordinari

Tali voci accolgono proventi e oneri originati da fatti di gestione di natura straordinaria.

Imposte

La voce è formata dalle imposte e tasse di competenza dell'esercizio al netto delle imposte sostitutive e delle ritenute a titolo di imposta che, in applicazione delle disposizioni vigenti, sono imputate in detrazione della specifica voce di interesse e/o provento da cui traggono origine.

Gli accantonamenti sono effettuati al netto delle deduzioni dal reddito e delle detrazioni d'imposta spettanti.

L'importo complessivo degli oneri tributari sostenuti dalla Fondazione è evidenziato in nota integrativa.

Avanzo dell'esercizio

La voce evidenzia l'ammontare delle risorse prodotte nell'esercizio e destinate, nel rispetto delle disposizioni vigenti, all'attività istituzionale o ad incremento del patrimonio.

Accantonamento alla Riserva obbligatoria

L'accantonamento alla Riserva obbligatoria è determinato in conformità alle disposizioni vigenti.

Erogazioni deliberate in corso d'esercizio

Con l'adozione del c.d. criterio del "maturando" nella contabilizzazione del finanziamento dell'attività istituzionale, la voce accoglie le somme deliberate dagli Organi della Fondazione, nell'ambito dell'attività istituzionale, a favore di soggetti beneficiari determinati. La contropartita contabile è la voce del passivo dello stato patrimoniale "Erogazioni deliberate".

Con l'adozione del c.d. criterio del "maturato" nella contabilizzazione del finanziamento dell'attività istituzionale questa voce risulta inutilizzata.

Accantonamento al Fondo per il volontariato

L'accantonamento al Fondo per il volontariato è determinato in conformità alle disposizioni vigenti.

Accantonamento ai fondi per l'attività di istituto

La voce accoglie gli accantonamenti effettuati a favore dell'attività istituzionale nei settori "rilevanti" e negli altri settori statuari.

La voce comprende altresì l'accantonamento al fondo per la stabilizzazione delle erogazioni, determinato tenendo conto della variabilità attesa del risultato degli esercizi futuri e del livello tendenziale delle erogazioni ordinarie perseguito nel medio termine.

Accantonamento alla Riserva per l'integrità del patrimonio

L'accantonamento alla Riserva per l'integrità del patrimonio è facoltativo e determinato in conformità alle disposizioni vigenti con l'obiettivo della conservazione nel tempo del valore del patrimonio.

Si illustrano, di seguito, le principali voci componenti il bilancio consuntivo per l'esercizio 2015.

I principi contabili adottati non si discostano da quelli utilizzati nel precedente esercizio e non si è fatto ricorso alla deroga prevista dal punto 1.4 dell'Atto di indirizzo del 19 aprile 2001⁶.

Non si segnalano ulteriori fatti di rilievo la cui conoscenza sia necessaria per una migliore comprensione delle differenze tra le voci di questo bilancio e quelle del bilancio precedente.

⁶ "Se, in casi eccezionali, l'applicazione di una delle presenti disposizioni transitorie è incompatibile con la rappresentazione veritiera e corretta, la disposizione non è applicata. Nella nota integrativa sono illustrati i motivi della deroga e la sua influenza sulla rappresentazione della situazione patrimoniale, di quella finanziaria e del risultato economico."

Informazioni sullo Stato Patrimoniale

Stato Patrimoniale - attivo

SEZIONE 1 – Le immobilizzazioni materiali e immateriali

Immobilizzazioni materiali

Le immobilizzazioni materiali presentano la seguente composizione:

	al 31/12/2015	al 31/12/2014	Variazione %
Immobili	1.339.557	1.339.557	-
Beni d'arte	38.646	38.646	-
di cui:			
- opere d'arte	38.646	38.646	-
Beni mobili strumentali	49.615	74.039	-33,0
di cui:			
- arredamento	9.992	13.322	-25,0
- macchine elettroniche	39.623	60.717	-34,7
Altri beni	-	-	-
Totale	1.427.818	1.452.242	-1,7

e la seguente movimentazione:

	Immobili	Beni d'arte	Beni mobili strumentali
A. Esistenze iniziali	1.339.557	38.646	74.039
B. Aumenti	-	-	9.785
B1. Acquisti			9.785
B2. Riprese di valore			
B3. Rivalutazioni			
B4. Altre variazioni			
C. Diminuzioni	-	-	-34.209
C1. Vendite			
C2. Rettifiche di valore			-34.209
a) ammortamenti			-34.209
b) svalutazioni durature			
C3. Altre variazioni			
D. Esistenze finali	1.339.557	38.646	49.615

La sottovoce "Immobili" accoglie:

- il costo di acquisto, aumentato degli oneri accessori, di due unità immobiliari ad uso ufficio acquistate nel corso dell'esercizio 2009;
- il costo di acquisto, aumentato degli oneri accessori, di una unità immobiliare ad uso box doppio pertinenziale acquistata nell'anno 2010.

Le suddette unità immobiliari sono state sottoposte ad ammortamento fino all'esercizio 2013.

Poiché si tratta di immobili da investimento, categoria di beni che il documento ACRI "Orientamenti contabili in tema di bilancio" del luglio 2014 ha definito come non ammortizzabili, la procedura di ammortamento è stata sospesa.

Il totale degli investimenti immobiliari effettuati rispetta il limite massimo stabilito dall'art. 7, comma 3 bis, del D.lgs 153/1999 in tema di diversificazione del patrimonio, come di seguito evidenziato:

Diversificazione del patrimonio ex art. 7, comma 3 bis, D.lgs 153/99	
Patrimonio netto al 31/12/2015 (A)	2.157.551.060
Ammontare massimo investibile in beni immobili diversi da quelli strumentali (15% di A)	323.632.659
Investimenti in beni immobili non strumentali	1.339.557

La sottovoce "Beni d'arte" accoglie il costo di alcune opere d'arte e di alcuni volumi di valore storico ed artistico, pertanto non soggetti ad ammortamento.

Di seguito si fornisce, per tipologia di immobilizzazione, indicazione del costo storico, degli ammortamenti operati e delle eventuali minusvalenze registrate in sede di dismissione dei cespiti.

	costo storico	ammortamenti e minusvalenze	valore di bilancio
Immobili	1.519.140	179.583	1.339.557
Mobili d'arte	38.646	-	38.646
Beni mobili strumentali	866.032	816.417	49.615
Automezzi	32.927	32.927	-
Opere di allestimento uffici	189.468	189.468	-

Sino all'esercizio 2011 la sottovoce "Opere di allestimento uffici" accoglieva l'onere di allestimento ed ammodernamento di parte degli uffici locati dalla Fondazione in ragione dell'utilità pluriennale di tali opere.

Immobilizzazioni immateriali

Le immobilizzazioni immateriali presentano la seguente composizione:

	al 31/12/2015	al 31/12/2014	Variazione %
Licenze Software	53.838	71.928	-25,2
Sito Web	36.636	28.895	26,8
Marchi	1.600	-	100,0
Totale	92.074	100.823	-8,7

La movimentazione è stata la seguente:

	Licenze Software	Sito Web	Marchi
A. Esistenze iniziali	71.928	28.895	-
B. Aumenti	-	21.716	2.000
B1. Acquisti		21.716	2.000
B2. Riprese di valore			
B3. Rivalutazioni			
B4. Altre variazioni			
C. Diminuzioni	-18.090	-13.975	-400
C1. Vendite			
C2. Rettifiche di valore	-18.090	-13.975	-400
a) ammortamenti	-18.090	-13.975	-400
b) svalutazioni durature			
C3. Altre variazioni			
D. Esistenze finali	53.838	36.636	1.600

Di seguito si fornisce, per tipologia di immobilizzazione, indicazione del costo storico, degli ammortamenti operati e delle eventuali minusvalenze registrate in sede di dismissione dei cespiti.

	costo storico	ammortamenti e minusvalenze	valore di bilancio
Licenze software	496.947	443.109	53.838
Sito Web	256.474	219.838	36.636
Marchi	2.000	400	1.600

SEZIONE 2 – Le immobilizzazioni finanziarie

Le immobilizzazioni finanziarie sono così composte:

	al 31/12/2015	al 31/12/2014	Variazione %
a) Partecipazioni in società strumentali	17.639.856	12.600.000	40,0
- quotate	-	-	-
- non quotate	17.639.856	12.600.000	40,0
b) Altre partecipazioni	1.898.910.637	1.967.249.657	-3,5
- quotate	1.703.617.940	1.724.668.846	-1,2
di cui: banca conferitaria	633.167.682	659.561.407	-4,0
- non quotate	195.292.698	242.580.811	-19,5
c) Titoli di debito	218.269.735	218.269.735	-
- quotati	-	-	-
- non quotati	218.269.735	218.269.735	-
di cui: obbligazioni convertibili in azioni banca conferitaria	218.269.735	218.269.735	-
d) Altri titoli	239.838.357	261.667.297	-8,3
- quotati	-	-	-
- non quotati	239.838.357	261.667.297	-8,3
e) Altre attività finanziarie	5.062.633	5.062.633	-
Totale	2.379.721.219	2.464.849.322	-3,5

a) Partecipazioni in società strumentali

La sottovoce evidenzia gli investimenti effettuati nelle società strumentali OGR-CRT Soc.Cons.p.A. e Sofito S.p.A. e presenta la seguente movimentazione:

– non quotate

A. Esistenze iniziali	12.600.000
B. Aumenti	5.895.000
B1. Acquisti e sottoscrizioni	5.775.000
B2. Riprese di valore e rivalutazioni	
B3. Trasferimenti dal portafoglio non immobilizzato	
B4. Altre variazioni	120.000
C. Diminuzioni	-855.144
C1. Vendite	
C2. Rimborsi	
C3. Rettifiche di valore	-855.144
C4. Trasferimenti al portafoglio non immobilizzato	
C5. Altre variazioni	
D. Esistenze finali	17.639.856

Il movimento in aumento “B4. Altre variazioni” evidenzia l’iscrizione della partecipazione in Sofito S.p.A., che nel corso dell’esercizio ha assunto la qualifica di società strumentale. Nell’esercizio 2014 la partecipazione della società era invece allocata alla voce “2. Immobilizzazioni finanziarie – Altre partecipazioni” e la società risultava inattiva.

I movimenti in diminuzione “C3. Rettifiche di valore” evidenziano le rettifiche di valore operate nell’esercizio. In proposito si evidenzia che:

- la rettifica di valore operata sulla società Sofito S.p.A. (euro 22.220) è stata imputata a Conto Economico alla “Sezione 6 – Rivalutazione (svalutazione) netta di immobilizzazioni finanziarie” in quanto la società è stata costituita mediante utilizzo del patrimonio della Fondazione;
- la rettifica di valore operata sulla società OGR-CRT (euro 832.924) trova invece contropartita contabile alla voce del passivo “Altri fondi per l’attività di istituto” in quanto la società è stata costituita mediante utilizzo delle risorse rese disponibili per l’attività istituzionale.

Di seguito si fornisce il dettaglio della voce “2. Immobilizzazioni finanziarie” riferibile agli investimenti in società strumentali della Fondazione:

- a) OGR-CRT Soc.Cons.p.A. euro 17.542.076;
- b) Sofito S.p.A. euro 97.780.

a) OGR-CRT Soc.Cons.p.A.

Nel 2012 la Fondazione ha costituito la società strumentale OGR-CRT Soc.Cons.p.A. per la realizzazione e la gestione del “Progetto OGR” che prevede la ristrutturazione e la riqualificazione funzionale del complesso industriale ottocentesco sito in Torino denominato OGR - Officine Grandi Riparazioni.

Il progetto intende realizzare un importante polo culturale multidisciplinare dedicato non solo alle mostre ed esposizioni ma più in generale alle produzioni culturali estrinseche nelle loro varie forme.

La società ha per oggetto sociale la realizzazione, nell’ambito del Piemonte e della Valle d’Aosta, di attività di progettazione, produzione e comunicazione culturale nonché la promozione della ricerca scientifica e tecnologica in collaborazione con il Politecnico di Torino ed è stata costituita con utilizzo delle risorse messe a disposizione dell’attività istituzionale della Fondazione.

Nel 2015 la società da deliberato un aumento di capitale a titolo oneroso interamente sottoscritto dai soci (Fondazione CRT, Fondazione Sviluppo e Crescita – CRT e gruppo UniCredit) richiamabile sino al mese di marzo 2016.

Al 31 dicembre 2015 il capitale sociale ammonta a 40 milioni di euro. La percentuale di partecipazione della Fondazione CRT è pari al 52,5% del capitale, invariata rispetto al 31 dicembre 2014.

b) Sofito S.p.A.

Nel corso dell'esercizio 2010 la Fondazione ha partecipato con Ferak S.p.A. alla costituzione della società Effeti S.p.A..

Nel corso del 2014, al fine di creare le condizioni per poter sciogliere il legame societario eventualmente anche attraverso una scissione societaria, è stata costituita la Sofito S.p.A., una newco con capitale interamente detenuto dalla Fondazione CRT.

Poiché non è stato necessario utilizzare il veicolo per il riassetto societario di Effeti S.p.A. ed è stata ravvisata la necessità di dotare il Progetto OGR di uno strumento societario funzionale alla gestione delle attività culturali e dei servizi ad esse connessi, nel corso del 2015 la Fondazione, anziché disporre la liquidazione della società, ha deliberato il suo riutilizzo a tale scopo disponendo le opportune modifiche statutarie.

Al 31 dicembre 2015 la Fondazione detiene una partecipazione pari al 100% del capitale di Sofito S.p.A., invariata rispetto all'anno precedente.

Di seguito vengono fornite inoltre le informazioni supplementari richieste dalla normativa di riferimento.

Denominazione sociale	Sede	Oggetto	Risultato esercizio 2015	Patrimonio Netto al 31/12/2015 (*)	% possesso (su azioni ordinarie e privilegiate)	Patrimonio pro-quota	Valore bilancio	Dividendi percepiti nell'esercizio 2015	Controllo
Non quotate									
OGR-CRT Soc.Cons.P.A.	Torino	Realizzazione attività di progettazione, produzione e comunicazione culturale	-1,87	31,55	52,5	16,56	17,54	-	SI
Sofito S.p.A.	Torino	Attività di assunzione, acquisto, vendita e gestione di partecipazioni	-0,04	0,05	100,0	0,05	0,10	-	SI

(*) Il patrimonio netto include la sola quota di utile destinato a riserve

Si evidenzia che la società OGR-CRT è ancora in fase di *start up* quindi il minor valore della frazione del patrimonio netto rispetto al valore di bilancio non può ritenersi perdita durevole di valore.

Le altre sottovoci della voce "2. Immobilizzazioni finanziarie", quelle riferibili agli investimenti del patrimonio della Fondazione, presentano invece la seguente movimentazione:

- quotate

	Altre partecipazioni	Titoli di debito	Altri titoli
A. Esistenze iniziali	1.724.668.846	-	-
B. Aumenti	47.609.109	-	-
B1. Acquisti	47.609.109		
B2. Riprese di valore e rivalutazioni			
B3. Trasferimenti dal portafoglio non immobilizzato			
B4. Altre variazioni			
C. Diminuzioni	-68.660.015	-	-
C1. Vendite	-26.393.723		
C2. Rettifiche di valore			
C3. Trasferimenti al portafoglio non immobilizzato	-42.266.290		
C4. Altre variazioni	-3		
D. Esistenze finali	1.703.617.940	-	-
E. Valore di mercato al 31.12.2015	2.126.761.292	-	-

Il movimento in diminuzione "C3. Trasferimenti al portafoglio non immobilizzato" evidenzia il trasferimento al portafoglio circolante di quota parte della partecipazione in Atlantia e Mediobanca. Tutte le azioni trasferite sono state cedute nel corso dell'esercizio.

Il movimento in diminuzione "C4. Altre variazioni" evidenzia quanto pagato da UniCredit S.p.A. nel mese di giugno 2015 in sede di assegnazione del dividendo in azioni di nuova emissione: la società ha monetizzato agli azionisti il valore dei diritti residui non sufficienti a consentire l'assegnazione di azioni secondo il rapporto stabilito.

Di seguito si evidenzia una sintesi informativa riferibile alle partecipazioni quotate iscritte nel portafoglio immobilizzato:

Titolo	Numero azioni al 31.12.2015	quotazioni min-max 2015	Quotazione al 31.12.2015	Valore di mercato al 31.12.2015	Valore contabile	Valore contabile unitario
UniCredit	144.446.391	4,91 - 6,55	5,14	741.732.218	633.167.682	4,38
Atlantia	41.805.516	19,15 -25,58	24,50	1.024.235.142	712.090.536	17,03
Assicurazioni Generali	19.216.928	15,26 -19,07	16,92	325.150.422	326.265.004	16,98
Mediobanca	4.011.650	6,47 - 9,94	8,89	35.643.510	32.094.718	8,00
				2.126.761.292	1.703.617.940	

– non quotate

	Altre partecipazioni	Titoli di debito	Altri titoli	Altre attività finanziarie
A. Esistenze iniziali	242.580.811	218.269.735	261.667.297	5.062.633
B. Aumenti	587.758	-	8.669.573	-
B1. Acquisti e sottoscrizioni	434.425		7.000.000	
B2. Riprese di valore e rivalutazioni	146.206		1.669.573	
B3. Trasferimenti dal portafoglio non immobilizzato				
B4. Altre variazioni	7.127			
C. Diminuzioni	-47.875.872	-	-30.498.513	-
C1. Vendite	-45.238.923			
C2. Rimborsi	-258.833		-22.085.585	
C3. Rettifiche di valore	-2.243.389		-8.412.928	
C4. Trasferimenti al portafoglio non immobilizzato				
C5. Altre variazioni	-134.727			
D. Esistenze finali	195.292.697	218.269.735	239.838.357	5.062.633

Il movimento in aumento “B2. Riprese di valore e rivalutazioni” evidenzia le riprese di valore contabilizzate nell’esercizio sulle immobilizzazioni finanziarie non quotate. Per un maggiore dettaglio si veda la voce di conto economico “6. Rivalutazione (svalutazione) netta di immobilizzazioni finanziarie”.

Il movimento in aumento “B4. Altre variazioni” evidenzia l’assegnazione di azioni della società Atmos Venture S.p.A. in liquidazione derivanti dal riparto finale dell’attivo di Atmos S.r.l. in liquidazione.

I movimenti in diminuzione “C3. Rettifiche di valore” evidenziano le rettifiche di valore operate nell’esercizio sulle immobilizzazioni finanziarie non quotate. Per un maggiore dettaglio si veda la voce di conto economico “6. Rivalutazione (svalutazione) netta di immobilizzazioni finanziarie”.

Si precisa che la voce include anche la rettifica di valore iscritta sulla partecipazione in Fingranda S.p.A. (euro 34.856). Tale rettifica di valore non ha interessato il conto economico ma ha determinato una diminuzione della voce “2.d) Altri fondi” del passivo in quanto la partecipazione è stata assunta nell’esercizio 1997/98 mediante l’utilizzo di risorse dell’attività istituzionale.

Il movimento in diminuzione “C5. Altre variazioni” evidenzia lo scarico delle azioni Atmos S.r.l. in liquidazione (14.727 euro) nonché il trasferimento delle azioni Sofito S.p.A. alla sottovoce “a) Partecipazioni in società strumentali” (120.000 euro).

Di seguito si fornisce il dettaglio della voce “2. Immobilizzazioni finanziarie” riferibili agli investimenti del patrimonio della Fondazione.

b) Altre partecipazioni

La sottovoce accoglie gli investimenti strategici della Fondazione ed è formata da:

a) Atlantia S.p.A.	Euro	712.090.536;
b) UniCredit S.p.A.	Euro	633.167.682;
c) Assicurazioni Generali S.p.A.	Euro	326.265.004;
d) Cassa Depositi e Prestiti S.p.A.	Euro	156.564.790;
e) Mediobanca S.p.A.	Euro	32.094.718;
f) Perseo S.p.A. in liquidazione	Euro	19.008.779;
g) Orlando Italy Special Situations SICAR S.C.A.	Euro	7.886.346;
h) Equinox Two S.C.A.	Euro	4.868.209;
i) Ream SGR S.p.A.	Euro	1.931.222;

j) Expo Piemonte S.r.l.	Euro	1.729.681;
k) Pegaso Investimenti S.p.A.	Euro	1.307.004;
l) Oltre Venture Uno S.r.l. in liquidazione	Euro	492.876;
m) Revalo S.p.A.	Euro	452.659;
n) F2i SGR S.p.A.	Euro	415.418;
o) Fingranda S.p.A.	Euro	361.706;
p) NEIP III S.p.A.	Euro	264.411;
q) ATMOS Venture S.p.A. in liquidazione	Euro	7.127;
r) China Opportunity SICAR S.A. in liquidazione	Euro	2.469.

a) Atlantia S.p.A.

La Fondazione, nel 2000, ha partecipato alla privatizzazione della società Autostrade tramite la società veicolo Schemaventotto S.p.A..

Nel 2008, a seguito della cessione dell'intera partecipazione detenuta in Schemaventotto, la Fondazione ha acquisito le azioni Atlantia pro-quota riferibili.

Al 31 dicembre 2015 la partecipazione è costituita da 41.805.516 azioni ordinarie rappresentanti il 5,06% del capitale sociale.

b) UniCredit S.p.A.

La partecipazione è costituita da 144.446.391 azioni ordinarie, rappresentanti il 2,42% del capitale sociale.

Nel corso dell'esercizio la Fondazione ha ceduto circa 6,0 milioni di azioni UniCredit contabilizzando a patrimonio netto una plusvalenza civilistica pari a circa 12,0 milioni di euro.

c) Assicurazioni Generali S.p.A.

Nel mese di dicembre 2014 la Fondazione, a seguito del riassetto societario di Effeti S.p.A., ha acquisito 19.216.928 azioni Assicurazioni Generali rappresentanti l'1,23% del capitale sociale.

Al 31 dicembre 2015 il numero delle azioni detenute e la percentuale di partecipazione risultano invariati.

d) Cassa Depositi e Prestiti S.p.A.

Nel 2013 la Fondazione ha convertito le azioni privilegiate acquisite nel 2003 ottenendo 4.402.160 azioni ordinarie e riconoscendo al Ministero dell'Economia e delle Finanze circa 19,5 milioni di euro a titolo di conguaglio forfetario.

La Fondazione ha inoltre acquistato ulteriori 734.336 azioni ordinarie al prezzo di circa 47,1 milioni di euro.

Entrambi i pagamenti sono stati rateizzati in cinque anni ed alcune azioni sono state corrispondentemente assoggettate a vincolo di pegno.

Al 31 dicembre 2015 la partecipazione è costituita da 5.136.496 azioni ordinarie, rappresentanti l'1,73% del capitale sociale.

e) Mediobanca S.p.A.

Nel corso dell'esercizio 2015 la Fondazione ha ridotto la partecipazione detenuta in Mediobanca.

Al 31 dicembre 2015 la stessa è costituita da 4.011.650 azioni ordinarie, rappresentanti lo 0,46% del capitale sociale.

f) Perseo S.p.A. in liquidazione

Nel corso dell'esercizio 2005 la Fondazione ha partecipato alla costituzione di Perseo S.p.A. con Assicurazioni Generali S.p.A., Aviva Italia Holding S.p.A. e Mediobanca S.p.A.

Nel corso del 2015 l'Assemblea Straordinaria degli azionisti ha deliberato la messa in liquidazione volontaria della società.

Al 31 dicembre 2015 la Fondazione è titolare di 25.194.008 azioni ordinarie, rappresentanti il 41,82% del capitale della società.

g) Orlando Italy Special Situations SICAR S.C.A.

Nel 2006 la Fondazione ha deliberato, nell'ambito dei programmi di sviluppo del territorio, la partecipazione alla SICAR lussemburghese Orlando Italy Special Situations S.C.A., gestita dalla società Orlando Italy Management S.A..

La società ha la forma giuridica di accomandita per azioni ed investe prioritariamente in *venture capital* ed, in particolare, in medie imprese italiane che si trovano in "*Special Situations*", vale a dire in società con potenziali reddituali inespressi, in situazioni di bilancio critiche, con problemi di liquidità o in una situazione di transizione. L'investimento massimo sottoscritto dalla Fondazione (come socio accomandante) è di euro 10.000.000 ed il residuo ancora richiamabile trova collocazione tra i conti d'ordine.

Al 31 dicembre 2015 la partecipazione è pari al 5,17% del capitale sociale.

h) Equinox Two S.C.A.

Nel corso del 2008 la Fondazione, nell'ambito dei programmi di sviluppo del territorio, ha acquisito una partecipazione nel veicolo di private equity Equinox Two S.C.A., società di diritto lussemburghese gestita da Equinox S.A..

L'investimento massimo sottoscritto dalla Fondazione è di 10 milioni di euro ed il residuo ancora richiamabile trova collocazione tra i conti d'ordine.

Al 31 dicembre 2015 la partecipazione è pari al 2,83% del capitale sociale.

i) REAM – Real Estate Asset Management – SGR S.p.A.

Nel 2009 la Fondazione ha acquistato una partecipazione nel capitale della REAM SGR S.p.A., società specializzata nella gestione di fondi di investimento immobiliare. La società gestisce, tra l'altro, il Fondo Social & Human Purpose ed il Fondo Core Nord Ovest.

Nella compagine sociale figurano, oltre ad azionisti privati, alcune fondazioni di origine bancaria piemontesi e la Fondazione Sviluppo e Crescita – CRT.

Al 31 dicembre 2015 la partecipazione è pari al 30,44% del capitale sociale.

j) Expo Piemonte S.r.l.

La Fondazione, nell'ambito dei programmi di sviluppo del territorio, nel corso del 2003 ha acquisito una partecipazione nella società Expo Piemonte S.p.A., società costituita per la realizzazione di un centro fieristico ed espositivo polifunzionale nel Comune di Valenza (AL).

Nel corso del 2015 l'Assemblea degli azionisti ha deliberato la trasformazione in società a responsabilità limitata procedendo alla contestuale nomina di un Amministratore Unico.

Al 31 dicembre 2015 la partecipazione è pari al 12,32% del capitale sociale.

k) Pegaso Investimenti S.p.A.

Nel corso dell'esercizio 2006 la Fondazione ha acquistato, nell'ambito dei programmi di sviluppo del territorio, una partecipazione nella società Pegaso Investimenti S.p.A. – Campioni d'Impresa. La società, costituita con UniCredit e con soci imprenditori privati, investe nello sviluppo di piccole e medie imprese del territorio del Piemonte e della Valle d'Aosta.

Con il risultato economico negativo conseguito nell'esercizio chiuso al 30 giugno 2015 la società ha realizzato perdite superiori ad un terzo del patrimonio, conseguentemente l'Assemblea degli azionisti, ai sensi dell'articolo 2446 del Codice Civile, ha deliberato una corrispondente riduzione del capitale sociale.

Al 31 dicembre 2015 la partecipazione della Fondazione CRT è pari al 28,07% del capitale sociale.

l) Oltre Venture Uno S.r.l. in liquidazione

Nel corso del 2006 la Fondazione, nell'ambito dei programmi di sviluppo del territorio, ha sottoscritto una partecipazione, quale socio accomandante, in Oltre di Oltre Gestioni S.r.l. S.a.p.a., società di *venture capital* sociale.

Nel corso del 2015 l'Assemblea straordinaria dei soci ha deliberato la trasformazione della società in società a responsabilità limitata e la contestuale messa in liquidazione volontaria a decorrere dal 31 dicembre 2015.

Al 31 dicembre 2015 la partecipazione è pari al 12,77% del capitale sociale.

m) Revalo S.p.A. (già Beni Stabili S.p.A.)

La Fondazione detiene una partecipazione in Beni Stabili Property Service S.p.A., società che presta servizi e consulenze connessi alle attività immobiliari ed edilizie in genere.

Nel corso del 2015 la società ha assunto la nuova denominazione di Revalo conservando la natura giuridica.

Nel corso dell'esercizio la Fondazione non ha movimentato la partecipazione detenuta nella società che al 31 dicembre 2015 è costituita da 216.000 azioni ordinarie, rappresentanti il 12% del capitale sociale.

n) F2i SGR S.p.A.

Nel 2007 la Fondazione è entrata nella compagine sociale della neocostituita SGR.

Scopo della società è promuovere gli investimenti per lo sviluppo infrastrutturale del Paese.

Al 31 dicembre 2015 la partecipazione è pari al 3,36% del capitale sociale.

o) Fingranda S.p.A.

Nell'esercizio 1997/98 la Fondazione ha sottoscritto una partecipazione di euro 774.685 nella società Fingranda S.p.A. di Cuneo tramite utilizzo, come in allora consentito dalle normative vigenti, di fondi rivenienti dall'attività istituzionale.

L'oggetto sociale di Fingranda S.p.A. è l'assunzione di partecipazioni in società site nella provincia di Cuneo per favorire lo sviluppo economico ed industriale del territorio.

Nel corso dell'esercizio la Fondazione non ha movimentato la partecipazione, che al 31 dicembre 2015 è pari al 17,46% del capitale sociale.

p) NEIP III S.p.A.

Nel 2012 la Fondazione ha sottoscritto una partecipazione pari all'1,33% del capitale sociale di NEIP III S.p.A., veicolo di investimento focalizzato sull'assunzione e la valorizzazione di partecipazioni nelle PMI.

Nel corso del 2015 la società ha adottato alcune modifiche statutarie ed effettuato una ristrutturazione degli assetti proprietari finalizzati all'adozione della qualifica di SICAF – società di investimento a capitale fisso.

Ad esito della citata ristrutturazione degli assetti proprietari la Fondazione al 31 dicembre 2015 detiene una partecipazione pari all'1,83% del capitale sociale.

La Fondazione ha assunto un impegno massimo di sottoscrizione pari ad euro 1 milione ed il residuo investimento ancora richiamabile trova evidenza tra i conti d'ordine.

g) Atmos Venture S.p.A. in liquidazione

La Fondazione deteneva una partecipazione pari all'1,82% del capitale sociale di Atmos S.r.l. in liquidazione. In attuazione del riparto finale di liquidazione della suddetta società alla Fondazione è stata attribuita, tra l'altro, una partecipazione pari all'1,04% del capitale della società Atmos Venture S.p.A. in liquidazione.

Al 31 dicembre 2015 il valore di carico della partecipazione coincide con quello assegnato dal liquidatore in sede di riparto.

r) China Opportunity SICAR S.A. in liquidazione

Nel corso del 2006 la Fondazione ha deliberato la partecipazione alla SICAR lussemburghese China Opportunity S.A., gestita dalla società SOPAF Asia S.A..

Poiché l'accordo societario è scaduto il 31 dicembre 2012, dal 1° gennaio 2013 la società è stata posta in liquidazione ed ha effettuato alcuni rimborsi di capitale, ma le operazioni di liquidazione non risultano ancora concluse.

Al 31 dicembre 2015 la partecipazione è pari al 7,63% del capitale sociale.

Di seguito vengono fornite le informazioni supplementari richieste dalla normativa di riferimento per le partecipazioni detenute in società non strumentali.

dati in milioni di euro

Denominazione sociale	Sede	Oggetto	Risultato esercizio 2014	Patrimonio Netto al 31/12/2014 (*)	% possesso (su azioni ordinarie e privilegiate) al 31/12/2015	Patrimonio pro-quota	Valore bilancio	Dividendi percepiti nell'esercizio 2015	Controllo
-----------------------	------	---------	--------------------------	------------------------------------	---	----------------------	-----------------	---	-----------

Quotate

UniCredit S.p.A.	Roma	raccolta del risparmio ed esercizio del credito	79,77	48.172,36	2,42	1.166,10	633,17	-	NO
Atlantia S.p.A.	Roma	operatore del settore autostradale	686,22	9.040,42	5,06	457,67	712,09	35,33	NO
Assicurazioni Generali S.p.A.	Trieste	operatore del settore assicurativo	737,77	14.701,57	1,23	181,47	326,27	11,53	NO
Mediobanca S.p.A. (**)	Milano	banca d'affari	333,05	5.189,74	0,46	24,11	32,09	1,05	NO

(*) Il patrimonio netto include la sola quota di utile destinato a riserve

(**) Dati al 30 giugno 2015

Con riferimento a quanto stabilito dal protocollo ACRI/MEF in materia di diversificazione del patrimonio, si evidenzia che al 31 dicembre 2015 l'investimento in azioni UniCredit rappresenta il 21,84% del totale dell'attivo a valori di mercato e che l'investimento in azioni Atlantia rappresenta il 30,15% del totale dell'attivo a valori di mercato.

Calcolando invece l'esposizione verso UniCredit nel senso più ampio e prudentiale, includendo quindi anche le obbligazioni emesse, i CASHES e le giacenze di conto corrente, l'esposizione comunque non supera il limite del terzo del totale dell'attivo a valori di mercato.

dati in milioni di euro

Denominazione sociale	Sede	Oggetto	Risultato esercizio 2014	Patrimonio Netto al 31/12/2014 (*)	% possesso (su azioni ordinarie e privilegiate) al 31/12/2015	Patrimonio pro-quota	Valore bilancio	Dividendi percepiti nell'esercizio 2015	Controllo
Non quotate									
Cassa Depositi e Prestiti S.p.A.	Roma	finanziamento organismi pubblici e opere pubbliche	2.170,11	18.687,79	1,73	323,80	156,56	15,00	NO
Perseo S.p.A. in liquidazione	Torino	gestione di investimenti diversificati	0,08	45,81	41,82	19,16	19,01	-	NO
Oriando Italy Special Situations SICAR S.C.A.	Lussemburgo	società di investimento in venture capital	36,16	149,88	5,19	7,78	7,89	-	NO
Equinox Two S.C.A.	Lussemburgo	società di investimento in venture capital	-2,53	130,33	2,83	3,69	4,87	-	NO
Ream Sgr S.p.A.	Torino	gestione di fondi immobiliari	3,28	12,30	30,44	3,74	1,93	0,45	NO
Expo Piemonte S.r.l.	Valenza (AL)	costruzione e gestione di un centro fieristico nel comune di Valenza	-0,94	14,04	12,32	1,73	1,73	-	NO
Pegaso Investimenti S.p.A. (**)	Torino	gestione di investimenti diversificati	-1,94	4,66	28,07	1,31	1,31	-	NO
Oltre Venture Uno S.r.l. in liquidazione	Milano	società di investimento in venture capital sociale	-0,21	3,86	12,77	0,49	0,49	-	NO
Revalo S.p.A.	Roma	servizi e consulenze in ambito immobiliare	1,43	3,77	12,00	0,45	0,45	0,14	NO
F2i Sgr S.p.A.	Milano	promotore di investimenti per lo sviluppo infrastrutturale	-4,25	13,72	3,36	0,46	0,42	-	NO
Fingranda S.p.A.	Cuneo	società che assume partecipazioni in società site nella provincia di Cuneo	-0,20	2,07	17,46	0,36	0,40	-	NO
Neip III S.p.A.	Conegliano (TV)	attività di investimento mobiliare e gestione di fondi	-1,43	10,28	1,83	0,19	0,26	-	NO
Atmos Venture S.p.a. in liquidazione	Milano	gestione di partecipazioni in società operanti nel settore delle energie rinnovabili	-0,02	0,79	1,04	0,01	0,01	-	NO
China Opportunity SICAR S.A. in liquidazione	Lussemburgo	società di investimento in venture capital	n.d.	n.d.	7,63	n.d.	0,00	-	NO

(*) Il patrimonio netto include la sola quota di utile destinato a riserve

(**) I dati esposti sono quelli riferiti al 30/06/2015

Si evidenzia che l'eventuale minor valore della frazione del patrimonio netto rispetto al valore di bilancio trova giustificazione nel maggior costo sostenuto al momento dell'acquisizione, o dell'incremento della quota partecipativa, mantenuto in bilancio in funzione della persistenza delle ragioni che motivarono il pagamento dello stesso.

c) Titoli di debito

La sottovoce accoglie l'investimento in obbligazioni subordinate convertibili in azioni UniCredit (c.d. CASHES) emesse nel febbraio 2009 nell'ambito delle operazioni di rafforzamento patrimoniale di UniCredit.

Al 31 dicembre 2015 la Fondazione detiene strumenti CASHES per un valore nominale pari a euro 347.100.000 e un valore di carico pari ad euro 218.269.735. Il diverso valore è giustificato dallo scorporo del valore implicito dei diritti di opzione utilizzati per gli aumenti di capitale UniCredit avvenuti nel gennaio 2010 e nel gennaio 2012.

d) Altri titoli

La sottovoce presenta la seguente composizione:

1) Fondo chiuso di investimento immobiliare "Core Nord Ovest"	Euro	117.888.267;
2) Fondo chiuso di investimento "F2i"	Euro	41.995.440;
3) Fondo chiuso di investimento immobiliare "Social & Human Purpose"	Euro	30.136.328;
4) Fondo chiuso di investimento mobiliare "Clessidra Capital Partners II"	Euro	17.406.248;
5) Fondo chiuso di investimento immobiliare "MH Real Estate Crescita"	Euro	9.380.000;

6) Fondo chiuso di investimento immobiliare "Pan European Property"	Euro	6.364.342;
7) Fondo chiuso di investimento mobiliare "21 Investimenti III"	Euro	5.000.000;
8) Fondo chiuso di investimento mobiliare "Clessidra Capital Partners I"	Euro	3.622.622;
9) Fondo chiuso di investimento mobiliare "Nord Ovest"	Euro	2.396.836;
10) Fondo chiuso di investimento mobiliare "Innogest Capital"	Euro	2.038.979;
11) Fondo chiuso di investimento mobiliare "Assietta PE III"	Euro	2.000.000;
12) Fondo chiuso di investimento mobiliare "Principia"	Euro	1.609.295.

1) Fondo chiuso di investimento immobiliare "Core Nord Ovest"

Nel corso dell'esercizio 2009 la Fondazione ha aderito al Fondo chiuso di investimento immobiliare "Core Nord Ovest", gestito da REAM SGR S.p.A., sottoscrivendo 1.000 quote per un valore complessivo di 100 milioni di euro.

Nel corso dell'anno 2010 la Fondazione ha poi sottoscritto ulteriori 175 quote del Fondo per un valore complessivo di 17,9 milioni di euro.

Il Fondo, riservato ad investitori qualificati, focalizza i propri investimenti su beni immobili, diritti reali immobiliari, partecipazioni in società immobiliari e quote di OICVM, con prevalenza degli impieghi in beni immobili situati nel territorio italiano.

Alla data di chiusura dell'esercizio l'intero importo sottoscritto è stato versato al Fondo.

2) Fondo chiuso di investimento "Fondo Italiano per le Infrastrutture - F2i"

Il Fondo, gestito da F2i SGR S.p.A., è dedicato ad investimenti nel settore delle infrastrutture, con una politica di investimento mirata alla creazione di un portafoglio diversificato tra la gestione e lo sviluppo di infrastrutture esistenti e la promozione di nuove infrastrutture; il focus geografico principale è sull'Italia.

La Fondazione ha acquistato 60 quote di classe A e 6,59 quote di classe C, privilegiate nel rendimento rispetto alle quote di classe A.

Alla voce "7. Debiti" è appostato il residuo debito ancora da versare.

3) Fondo chiuso di investimento immobiliare "Social & Human Purpose"

La Fondazione, nel 2008, ha aderito al Fondo chiuso di investimento immobiliare con finalità sociali "Social & Human Purpose" gestito da Ream SGR S.p.A.. Gli investimenti del fondo sono focalizzati su tre grandi filoni tematici: immobili ad uso sociale collettivo (comparto A), edilizia residenziale privata sociale (comparto B), campus universitari (Comparto C) afferenti l'area universitaria, ambiente e sviluppo del territorio di riferimento, prevalentemente della Regione Piemonte e della Regione Valle d'Aosta.

Nel 2008 il Fondo ha attivato il comparto A e la Fondazione ha aderito con un impegno massimo di investimento pari a 26 milioni di euro.

Nel 2010 il Fondo ha attivato il comparto C e la Fondazione ha aderito con un impegno massimo di investimento pari a 10 milioni di euro.

Al 31 dicembre 2015 il residuo ancora richiamabile trova collocazione tra i conti d'ordine.

4) Fondo chiuso di investimento mobiliare "Clessidra Capital Partners II"

Obiettivo del Fondo, riservato ad investitori qualificati, è l'incremento nel tempo del valore del patrimonio, attraverso la realizzazione di plusvalenze connesse al disinvestimento delle attività acquisite.

La Fondazione, nel 2008, ha acquistato 1.000 quote ed alla voce "7. Debiti" è appostato il residuo debito ancora da versare.

5) Fondo chiuso di investimento immobiliare "MH Real Estate Crescita"

La Fondazione, nel 2005, ha aderito al Fondo "MH Real Estate Crescita" sottoscrivendo 60 quote.

Obiettivo del fondo è l'investimento in beni immobili situati sul territorio italiano con prevalente destinazione di utilizzo commerciale, in diritti reali immobiliari, in partecipazioni, anche di controllo, in società immobiliari e la realizzazione di progetti di costruzione finalizzati alla rivalutazione e riqualificazione di aree edificabili e/o di strutture immobiliari.

Alla voce "7. Debiti" è appostato il residuo debito ancora da versare.

6) Fondo chiuso di investimento immobiliare "Pan European Property"

La Fondazione, nel 2007, ha aderito al Fondo "Pan European Property" sottoscrivendo 40 quote per un valore complessivo di euro 10.000.000, totalmente versato.

Scopo della società è l'investimento in beni immobili, diritti reali immobiliari e partecipazioni in società immobiliari. Il target degli investimenti della società sono sia immobili già realizzati sia operazioni di sviluppo immobiliare consistenti nella realizzazione di progetti di costruzione, valorizzazione, gestione e successiva dismissione.

7) Fondo chiuso di investimento mobiliare "21 Investimenti III"

La Fondazione, nel 2015, ha aderito al fondo chiuso di investimento mobiliare "21 Investimenti III" gestito dalla società 21 Investimenti SGR S.p.A. sottoscrivendo 100 quote per un valore complessivo di euro 5.000.000. Alla voce "7. Debiti" è appostato il residuo debito ancora da versare.

8) Fondo chiuso di investimento mobiliare "Clessidra Capital Partners I"

Obiettivo del Fondo è l'incremento nel tempo del valore del patrimonio, attraverso la realizzazione di plusvalenze connesse al disinvestimento delle attività acquisite.

La Fondazione, nel 2003, ha acquistato 500 quote e alla voce "7. Debiti" è appostato il residuo debito ancora da versare.

9) Fondo chiuso di investimento mobiliare "Nord Ovest"

La Fondazione, nel 2005, ha aderito al Fondo "Nord Ovest" sottoscrivendo 90 quote.

Obiettivo del Fondo è l'investimento nel capitale sociale di piccole e medie imprese italiane, con fatturato compreso tra i 5 ed i 30 milioni di euro, che abbiano sede o che propongano investimenti sul territorio del Piemonte, della Valle d'Aosta, della Liguria e della Lombardia.

Nel 2009 il Fondo, a fronte di richieste di disinvestimento, ha prospettato alla Fondazione l'opportunità di acquisire ulteriori quote beneficiando di una significativa riduzione di prezzo rispetto al valore delle quote. La Fondazione ha quindi sottoscritto ulteriori 13 quote del Fondo.

Alla voce "7. Debiti" è appostato il residuo debito ancora da versare.

10) Fondo chiuso di investimento mobiliare "Innogest Capital"

La Fondazione, nel 2006, ha aderito al Fondo "Innogest Capital" sottoscrivendo 490 quote.

Obiettivo del fondo, promosso da Fondazione Torino Wireless ed Ersel, è l'investimento in piccole e medie imprese tecnologicamente avanzate localizzate nel Nord Italia con una logica di partnership con gli imprenditori.

Alla voce "7. Debiti" è appostato il residuo debito ancora da versare.

11) Fondo chiuso di investimento mobiliare "Assietta PE III"

La Fondazione, nel 2015, ha aderito al fondo chiuso di investimento mobiliare "Assietta PE III" gestito dalla società Assietta Private Equity SGR S.p.A. sottoscrivendo 40 quote per un valore complessivo di euro 2.000.000.

Alla voce "7. Debiti" è appostato il residuo debito ancora da versare.

12) Fondo chiuso di investimento mobiliare "Principia"

La Fondazione, nel 2004, ha aderito al Fondo "Principia" sottoscrivendo 100 quote.

Obiettivo del Fondo è l'individuazione e la realizzazione di forme di finanza innovativa a supporto dello sviluppo locale ed in particolare il sostegno, nella fase di avvio o di primo sviluppo, di imprese nei settori ad alto contenuto tecnologico. Il Fondo "Principia" ha assunto l'impegno di destinare prioritariamente ad investimenti in nuove imprese localizzate sul territorio del Piemonte e della Valle d'Aosta una somma almeno pari a quella sottoscritta dalla Fondazione.

e) Altre attività finanziarie

La Fondazione, nel 2003, ha stipulato un contratto di associazione in partecipazione di secondo livello con Finpiemonte S.p.A. (ora Finpiemonte Partecipazioni S.p.A.) del valore di euro 5.000.000, valore interamente versato.

Scopo del contratto è la realizzazione di operazioni di recupero e trasformazione di siti industriali degradati e dismessi e operazioni di sviluppo delle infrastrutture. Il progetto è incentrato su undici interventi distribuiti sul territorio piemontese.

La Fondazione ha assunto la qualità di associato con apporto di solo capitale e risponderà delle eventuali perdite nel limite dell'apporto sottoscritto. La gestione degli affari compete esclusivamente a Finpiemonte Partecipazioni S.p.A. e gli utili netti saranno ripartiti pro quota in base al valore degli apporti.

Alla data del 31 dicembre 2015 l'investimento residuo ammonta ad euro 3.062.633.

La Fondazione, nel 2005, ha stipulato un nuovo contratto di associazione in partecipazione di secondo livello con Finpiemonte S.p.A. (ora Finpiemonte Partecipazioni S.p.A.) del valore di euro 2.600.000.

Scopo del contratto è la realizzazione di operazioni di recupero e trasformazione di siti industriali degradati e dismessi e operazioni di sviluppo delle infrastrutture. Il progetto prevede la realizzazione di quattro interventi incentrati sul territorio della provincia di Torino.

La Fondazione ha assunto la qualità di associato con apporto di solo capitale e risponderà delle eventuali perdite nel limite dell'apporto sottoscritto. La gestione degli affari compete esclusivamente a Finpiemonte Partecipazioni S.p.A. e gli utili netti saranno ripartiti pro quota in base al valore degli apporti.

Alla data del 31 dicembre 2015 risultano versati complessivamente euro 2.200.000; il residuo debito è appostato alla voce "7. Debiti".

Nonostante il residuo ancora da versare, Finpiemonte Partecipazioni S.p.A. ha già effettuato il rimborso di parte dell'apporto versato per euro 600.000; il valore dell'investimento alla data di chiusura dell'esercizio ammonta quindi ad euro 2.000.000.

Si ricorda peraltro che nel 2014 in relazione ai suddetti contratti era stato effettuato un accantonamento prudenziale di 2,3 milioni di euro, che trova collocazione alla voce "3. Fondi per rischi ed oneri".

SEZIONE 3 – Gli strumenti finanziari non immobilizzati

Gli strumenti finanziari non immobilizzati sono così composti:

	al 31/12/2015	al 31/12/2014	Variazione %
a) Strumenti finanziari affidati in GP individuale	-	-	-
b) Strumenti finanziari quotati	207.685.726	227.209.710	-8,6
di cui:			
- titoli di debito	160.820.566	82.430.864	95,1
- titoli di capitale	46.865.160	144.778.846	-67,6
- parti di organismi di investimento collettivo del risparmio			
c) Strumenti finanziari non quotati	10.344.206	11.278.357	-8,3
di cui:			
- titoli di debito	10.000.000	10.000.000	-
- titoli di capitale			
- parti di organismi di investimento collettivo del risparmio	344.206	1.278.357	-73,1
Totale	218.029.932	238.488.067	-8,6
Valore di mercato	221.739.410	236.047.578	-6,1

a) Strumenti finanziari affidati in GP individuale

La Fondazione non detiene strumenti finanziari affidati in gestione.

b) Strumenti finanziari quotati

Il portafoglio di strumenti finanziari quotati si è così movimentato nel corso dell'esercizio:

	Titoli di Stato Italia		Altri titoli di debito	
	valore di bilancio	valore di mercato	valore di bilancio	valore di mercato
A. Esistenze iniziali	12.680.096	13.110.958	69.750.768	72.065.763
B. Aumenti	34.746.870		202.400.841	
B1. Acquisti	34.746.870		202.385.083	
B2. Riprese di valore e rivalutazioni				
B3. Trasferimenti dal portafoglio immobilizzato				
B4. Altre variazioni			15.758	
C. Diminuzioni	-25.143.820		-133.614.189	
C1. Vendite	-25.143.698		-127.833.528	
C2. Rimborsi			-4.926.912	
C3. Rettifiche di valore			-853.748	
C4. Trasferimenti al portafoglio immobilizzato				
C5. Altre variazioni	-122			
D. Esistenze finali	22.283.146	22.673.406	138.537.420	139.285.005

I movimenti "B4. Altre variazioni" e "C5. Altre variazioni" evidenziano la capitalizzazione degli aggravi e dei disaggi maturati sul portafoglio obbligazionario.

	Titoli di capitale		Parti OICVM	
	valore di bilancio	valore di mercato	valore di bilancio	valore di mercato
A. Esistenze iniziali	144.778.846	139.592.500	-	-
B. Aumenti	128.563.993		-	
B1. Acquisti	86.297.703			
B2. Riprese di valore e rivalutazioni				
B3. Trasferimenti dal portafoglio immobilizzato	42.266.290			
B4. Altre variazioni				
C. Diminuzioni	-226.477.679		-	
C1. Vendite	-226.477.679			
C2. Rimborsi				
C3. Rettifiche di valore				
C4. Trasferimenti al portafoglio immobilizzato				
C5. Altre variazioni				
D. Esistenze finali	46.865.160	49.436.793	-	-

Il movimento in aumento “B3. Trasferimenti dal portafoglio immobilizzato” evidenzia il trasferimento al portafoglio circolante di quota parte della partecipazione in Atlantia e Mediobanca. Tutte le azioni trasferite sono state cedute nel corso dell’esercizio.

c) Strumenti finanziari non quotati

Il portafoglio di strumenti finanziari non quotati si è così movimentato nel corso dell’esercizio:

	Altri titoli di debito	Titoli di capitale	Parti OICVM
A. Esistenze iniziali	10.000.000	-	1.278.357
B. Aumenti	-	-	-
B1. Acquisti			
B2. Riprese di valore e rivalutazioni			
B3. Trasferimenti dal portafoglio immobilizzato			
B4. Altre variazioni			
C. Diminuzioni	-	-	-934.151
C1. Vendite			-934.151
C2. Rimborsi			
C3. Rettifiche di valore			
C4. Trasferimenti al portafoglio immobilizzato			
C5. Altre variazioni			
D. Esistenze finali	10.000.000	-	344.206

Di seguito si riportano due grafici di analisi del portafoglio, rispettivamente a valori di bilancio ed a valori di mercato alla data del 31 dicembre 2015.

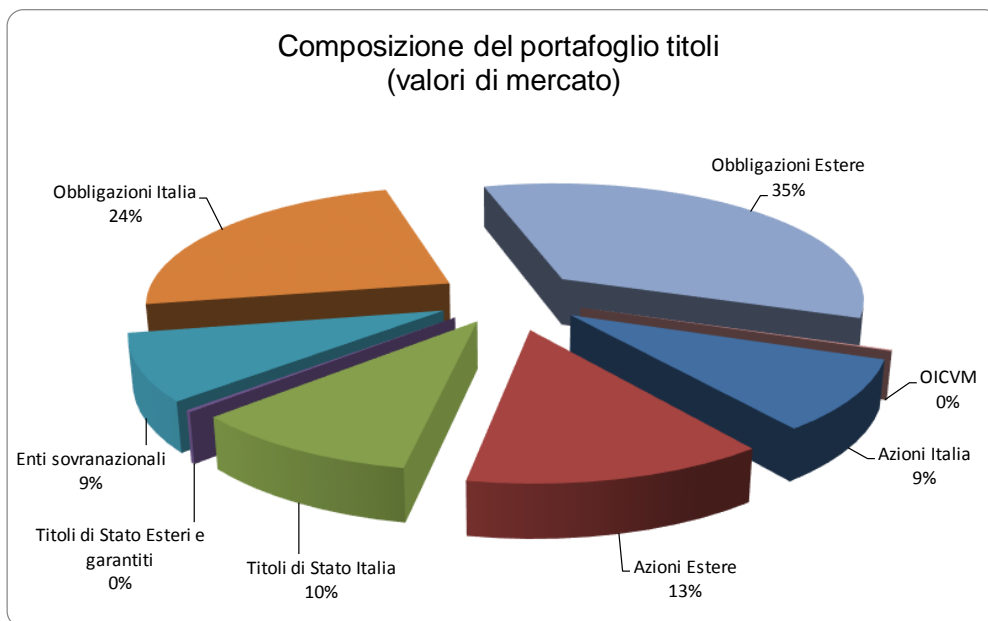
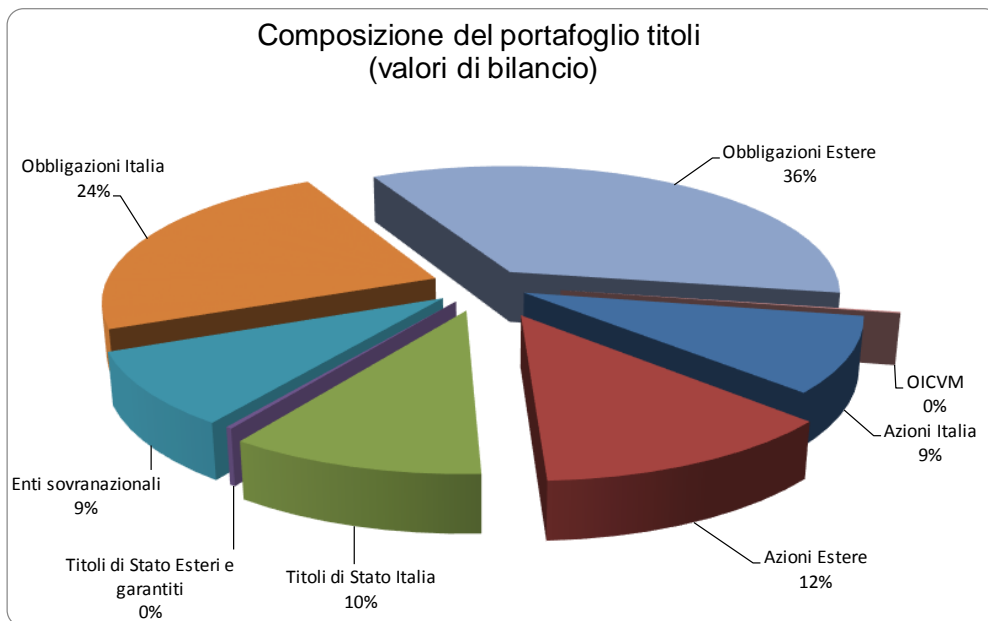

SEZIONE 4 – I crediti

La voce è così composta:

	al 31/12/2015	al 31/12/2014	Variazione %
Crediti verso enti e società strumentali	1.196	74	n.s.
Crediti verso l'erario	15.419.158	13.281.780	16,1
Crediti verso altri soggetti	20.361.075	7.145.925	n.s.
- premi per opzioni acquistate	20.010.179	6.243.823	n.s.
- crediti verso intermediari finanziari	237.938	775.607	-69,3
- crediti verso partner per progetto "Guida all'Europrogettazione"	38.845	-	100,0
- crediti per progetti europei	29.141	117.857	-75,3
- crediti verso enti previdenziali	828	1.612	-48,7
- crediti diversi	44.144	7.026	n.s.
Totale	35.781.429	20.427.780	75,2

La voce "Crediti verso l'Erario" evidenzia:

- per euro 1.196.542 il credito di imposta IRES riveniente dagli acconti 2015 versati che non hanno trovato utilizzo in compensazione dell'imposta dovuta per l'esercizio;
- per euro 12.470.511 l'ammontare del credito attribuito ai sensi dell'articolo 1, comma 656, della Legge n. 190/2014 (c.d. "Legge di Stabilità per il 2015").

In proposito si ricorda che il comma 655 della Legge n. 190/2014 ha previsto che, con decorrenza dal 1° gennaio 2014, gli utili percepiti dagli enti non commerciali siano resi imponibili ai fini dell'imposta IRES nella misura del 77,74% dell'importo ricevuto (in precedenza erano resi imponibili nella misura del 5% dell'importo ricevuto).

Il comma 656 della medesima legge ha inoltre stabilito, per il solo periodo di imposta 2014, l'attribuzione di un credito di imposta pari alla maggiore imposta dovuta in applicazione dell'aumento impositivo previsto dal precedente comma 655.

Il credito potrà essere utilizzato in compensazione di imposte e contributi dovuti a far tempo dal periodo di imposta 2016. In particolare nei periodi di imposta 2016 e 2017 il credito potrà essere utilizzato nella misura massima del 33,33% del suo ammontare e dal periodo di imposta 2018 nella misura rimanente;

- per euro 725 il credito di imposta IRAP riveniente dagli acconti 2015 versati che non hanno trovato utilizzo in compensazione dell'imposta dovuta per l'esercizio.

La sottovoce "Premi per opzioni acquistate" accoglie l'importo dei premi pagati a fronte dei contratti derivati in essere alla fine dell'esercizio.

La valutazione dell'eventuale onere di chiusura dell'operazione ha determinato l'adeguamento del valore di carico di alcuni di essi al *fair value*.

Alla scadenza i premi delle opzioni non esercitate verranno imputati a conto economico; quelli relativi ai contratti esercitati saranno capitalizzati al prezzo del titolo acquistato o venduto.

La sottovoce "Crediti verso intermediari finanziari" accoglie crediti incassati nell'anno seguente.

La sottovoce "Crediti verso partner per progetto Guida all'Europrogettazione" evidenzia il credito vantato alla fine dell'esercizio.

La sottovoce "Crediti per progetti europei" evidenzia il credito vantato alla fine dell'esercizio.

In particolare si ricorda che la Fondazione dal 2013 partecipa come partner al Progetto "CCAlps – Creative Companies in Alpine Space" finanziato dal Programma di Cooperazione Territoriale Europea "Spazio Alpino": il progetto vede come capofila la Regione Lombardia ed ha come obiettivo quello di definire una strategia condivisa per il supporto alle industrie culturali e creative attraverso la creazione di una rete di centri nevralgici (hubs) interconnessi tra loro.

La Fondazione inoltre partecipa come partner al Progetto "String" finanziato dalla Direzione Generale Impresa e Industria della Commissione Europea: il progetto vede come capofila la Consulta per le Persone in Difficoltà Onlus ed ha come obiettivo la creazione di itinerari turistici completamente accessibili in Italia (Piemonte), Spagna e Bulgaria collegati a altrettanti pacchetti turistici.

Si evidenzia infine che fra i crediti non sono iscritti i crediti di imposta chiesti a rimborso, che trovano collocazione fra i conti d'ordine.

Tali modalità prudenziali di iscrizione sono state adottate in ragione dell'incertezza sui tempi e sulle modalità di rimborso dei suddetti crediti; con tale criterio non si hanno rischi di insussistenza da parte della Fondazione.

SEZIONE 5 – Le disponibilità liquide

La voce rappresenta il saldo attivo dei conti correnti, della cassa contanti e delle carte di credito prepagate della Fondazione.

	al 31/12/2015	al 31/12/2014	Variazione %
Cassa Contanti	165	194	-15,3
Carte di credito prepagate	9.533	7.499	27,1
C/C di corrispondenza con banche	176.050.383	116.570.907	51,0
- UniCredit Private Banking	170.580.512	24.283.564	n.s.
- Altre banche	3.566.506	91.388.571	-96,1
- UniCredit Banca	1.834.376	881.867	n.s.
- UniCredit Banca "Progetto Caravan"	68.989	16.905	n.s.
Totale	176.060.081	116.578.600	51,0

SEZIONE 6 – Le altre attività

Al 31 dicembre 2015, come al 31 dicembre 2014, non risultano in essere altre attività.

Si evidenzia peraltro che la Fondazione non si avvale di imprese strumentali direttamente esercitate.

SEZIONE 7 – Ratei e risconti attivi

La voce risulta così composta:

	al 31/12/2015	al 31/12/2014	Variazione %
Ratei attivi	2.431.670	941.345	n.s.
- su titoli	2.431.670	941.345	n.s.
Risconti attivi	46.505	40.866	13,8
Totale	2.478.175	982.211	n.s.

I ratei attivi su titoli si riferiscono agli interessi di competenza calcolati sul portafoglio obbligazionario.

Stato Patrimoniale - passivo

SEZIONE 1 – Il Patrimonio Netto

La voce risulta così composta:

	al 31/12/2015	al 31/12/2014	Variazione %
Patrimonio netto			
a) fondo di dotazione	1.163.831.176	1.163.831.176	-
b) riserva da donazioni	-	-	-
c) riserva da rivalutazioni e plusvalenze	330.657.329	318.671.347	3,8
d) riserva obbligatoria	438.211.763	421.447.642	4,0
e) riserva per l'integrità del patrimonio	224.850.792	212.277.700	5,9
f) avanzi (disavanzi) portati a nuovo	-	-	-
g) avanzo (disavanzo) residuo	-	-	-
Totale	2.157.551.060	2.116.227.865	2,0

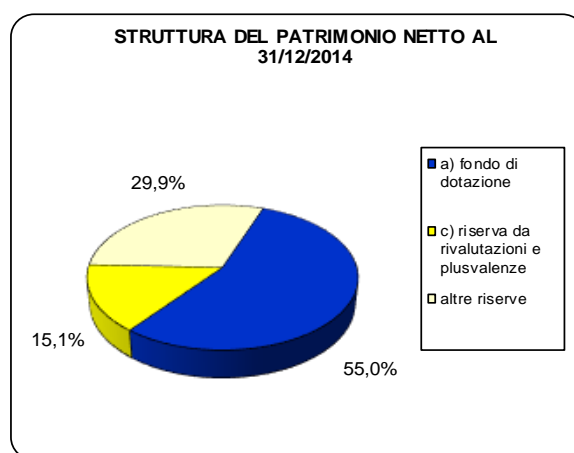
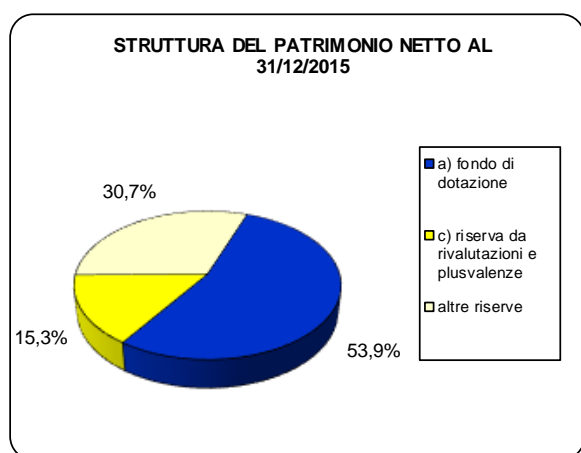

Fondo di dotazione

Il fondo rappresenta la dotazione patrimoniale della Fondazione ed è stato costituito secondo quanto disposto dall'Atto di indirizzo del 19 aprile 2001.

Riserva da rivalutazioni e plusvalenze

La riserva è costituita dalle plusvalenze e dalle riprese di valore relative alla partecipazione nella banca conferitaria per le quali la Fondazione si è avvalsa della facoltà prevista dall'articolo 9, comma 4, del D.lgs 153/1999.

La riserva evidenzia la seguente movimentazione storica:

plusvalenze 2003	471.927.784
plusvalenze 2005	474.832.152
plusvalenze 2007	21.282.067
plusvalenze 2008	1.870.498
plusvalenze 2009	72.833.349
plusvalenze e riprese di valore 2013	144.077.073
plusvalenze 2014	16.295.617
plusvalenze 2015	11.985.982
totale accantonamenti	1.215.104.522
rettifiche di valore 2011	-884.447.193
Totale Riserva da rivalutazioni e plusvalenze	330.657.329

Riserva obbligatoria

La riserva è prevista dall'art.8 del D.lgs 153/1999 ed accoglie gli accantonamenti nella misura definita dall'Autorità di Vigilanza. Per l'esercizio di riferimento l'accantonamento è stato effettuato, non essendoci perdite pregresse, nella misura del 20% dell'avanzo dell'esercizio, come da ultimo disposto dal Direttore Generale del Dipartimento del Tesoro con il decreto 8 marzo 2016.

Riserva per l'integrità del patrimonio

Come consentito dal paragrafo 14.8 dell'Atto di indirizzo del 19 aprile 2001, la Fondazione ha istituito, nell'esercizio 1° luglio 2000 – 31 dicembre 2000, una riserva al fine di garantire nel tempo la conservazione del valore del patrimonio.

Nella definizione delle politiche di destinazione dell'avanzo, tenendo conto che il fondo di stabilizzazione delle erogazioni appare in grado di garantire una sufficiente continuità ai programmi di intervento istituzionale e nel perseguimento dell'obiettivo primario della conservazione nel tempo del valore del patrimonio, sono state utilizzate tutte le possibilità di accantonamento patrimoniale consentite dalla normativa vigente, pertanto l'accantonamento alla riserva è stato determinato, non essendoci perdite pregresse, nella misura massima del 15% dell'avanzo dell'esercizio, come da ultimo disposto dal Direttore Generale del Dipartimento del Tesoro con il decreto 8 marzo 2016.

La voce "Patrimonio netto" si è così movimentata nel corso dell'esercizio:

	Fondo di dotazione	Riserva da rivalutazioni e plusvalenze	Riserva obbligatoria	Riserva per l'integrità del patrimonio	PATRIMONIO NETTO
A. Esistenze iniziali	1.163.831.176	318.671.347	421.447.642	212.277.700	2.116.227.865
B. Aumenti	-	11.985.982	16.764.121	12.573.091	41.323.194
B1. Accantonamenti		11.985.982	16.764.121	12.573.091	41.323.194
B2. Destinazione avanzo residuo					
B3. Altre variazioni					
C. Diminuzioni	-	-	-	-	-
C1. Utilizzi					
C2. Destinazione avanzo residuo					
C3. Altre variazioni					
D. Esistenze finali	1.163.831.176	330.657.329	438.211.763	224.850.792	2.157.551.060

SEZIONE 2 – I fondi per l'attività di istituto

La voce risulta così composta:

	al 31/12/2015	al 31/12/2014	Variazione %
Fondi per l'attività di istituto			
a) fondo di stabilizzazione delle erogazioni	236.231.637	237.046.909	-0,3
b) fondi per le erogazioni nei settori rilevanti	104.947.135	118.885.168	-11,7
c) fondi per le erogazioni negli altri settori statutari	33.679.804	11.914.356	n.s.
d) altri fondi	24.211.251	18.809.955	28,7
e) contributi di terzi destinati a finalità istituzionali	926	2	n.s.
Totale	399.070.754	386.656.390	3,2

a) Fondo di stabilizzazione delle erogazioni

Il fondo di stabilizzazione delle erogazioni è finalizzato a contenere, in un orizzonte temporale pluriennale, la variabilità delle erogazioni d'esercizio ed a sostenere iniziative progettuali di particolare rilievo.

Nel corso dell'esercizio la voce ha avuto la seguente movimentazione:

A. Esistenze iniziali	237.046.909
B. Aumenti B1. Accantonamenti B2. Altre variazioni	-
C. Diminuzioni C1. Utilizzi C2. Altre variazioni	-815.273 -815.273
D. Esistenze finali	236.231.637

Il movimento in diminuzione "C1. Utilizzi" evidenzia la quota parte del fondo resa disponibile per le erogazioni dell'esercizio 2016 che non hanno trovato copertura nella misura dell'avanzo dell'esercizio 2015.

Si ricorda in proposito che, aderendo agli auspici formulati dall'Autorità di Vigilanza e dall'ACRI, la Fondazione ha ritenuto opportuno passare dal finanziamento dell'attività istituzionale con l'avanzo del medesimo esercizio (c.d. criterio del "maturando") al finanziamento dell'attività istituzionale con l'avanzo dell'esercizio precedente (c.d. criterio del "maturato").

Di seguito si evidenzia la movimentazione osservata negli ultimi cinque esercizi:

Accantonamenti negli ultimi 5 esercizi:	210.603.138
esercizio 2011 (destinazione avanzi portati a nuovo)	60.361.082
esercizio 2012	-
esercizio 2013	-
esercizio 2014 (accantonamento e ridestinzioni)	150.242.056
esercizio 2015	-
Utilizzi negli ultimi 5 esercizi:	141.853.799
esercizio 2011	59.598.033
esercizio 2012	34.101.133
esercizio 2013	7.339.360
esercizio 2014	40.000.000
esercizio 2015	815.273

La consistenza del fondo di stabilizzazione delle erogazioni a fine 2015 rapportata con le erogazioni deliberate nello stesso anno (37,9 milioni di euro) evidenzia un indice di copertura pari al 623,3% (592,6% nel 2014).

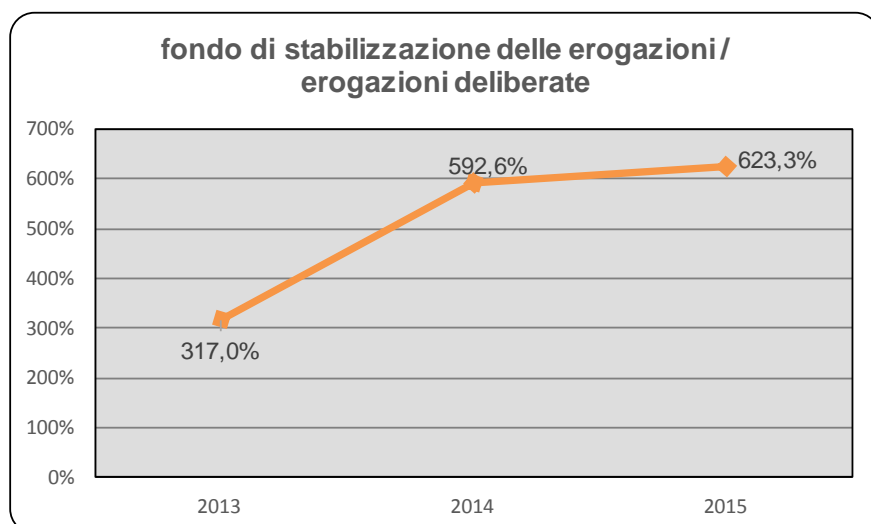

b) Fondi per le erogazioni nei settori rilevanti

I fondi per le erogazioni nei settori rilevanti accolgono gli accantonamenti delle somme stanziati a favore dell'attività istituzionale nei settori definiti "rilevanti" dallo Statuto.

Tali erogazioni, nel momento in cui viene individuato il soggetto beneficiario, sono trasferite alla voce di debito "5. Erogazioni deliberate", salvo il caso di un utilizzo diretto dei fondi per il pagamento delle spese di realizzazione dei progetti.

I fondi, nel corso dell'esercizio, hanno avuto la seguente movimentazione:

A. Esistenze iniziali	118.885.168
B. Aumenti	28.300.000
B1. Accantonamenti	28.300.000
B2. Utilizzo Fondo di stabilizzazione delle erogazioni	
B3. Altre variazioni	
C. Diminuzioni	-42.238.033
C1. Trasferimenti a voce "5. Erogazioni deliberate" a valere su delibere adottate in esercizi precedenti	-30.373.231
C2. Trasferimenti a voce "5. Erogazioni deliberate" a valere su delibere adottate nell'esercizio in chiusura	-7.945.785
C3. Pagamenti diretti	-2.515.016
C4. Altre variazioni	-1.404.001
D. Esistenze finali	104.947.135

Il movimento in aumento "B1. Accantonamenti" accoglie, a seguito dell'adozione avvenuta nel 2014 del c.d. criterio del "maturato", quanto accantonato nell'esercizio 2015 a favore dell'attività istituzionale 2016 da svolgersi nei settori rilevanti.

Il movimento in diminuzione "C3. Pagamenti diretti" accoglie l'utilizzo diretto dei fondi per la realizzazione dei progetti.

Il movimento in diminuzione "C4. Altre variazioni" accoglie:

- per euro 1.395.000 la riallocazione agli altri settori statuari di parte dei fondi stanziati nel 2014 per l'attività erogativa 2015;
- per euro 9.001 le somme riallocate alla voce "Altri fondi" perché non più erogabili ai beneficiari per decorrenza dei termini di prescrizione del contributo o in quanto stanziamenti residuali dopo il completamento del progetto e/o dell'iniziativa finanziata.

c) Fondi per le erogazioni negli altri settori statuari

I fondi per le erogazioni negli altri settori statuari hanno la medesima natura, funzione e modalità di utilizzo dei precedenti e sono ad essi complementari.

I fondi, nel corso dell'esercizio, hanno avuto la seguente movimentazione:

A. Esistenze iniziali	11.914.356
B. Aumenti	25.995.000
B1. Accantonamenti	23.784.728
B2. Utilizzo Fondo di stabilizzazione delle erogazioni	815.273
B3. Altre variazioni	1.395.000
C. Diminuzioni	-4.229.552
C1. Trasferimenti a voce "5. Erogazioni deliberate" a valere su delibere adottate in esercizi precedenti	-2.008.115
C2. Trasferimenti a voce "5. Erogazioni deliberate" a valere su delibere adottate nell'esercizio in chiusura	-2.057.000
C3. Pagamenti diretti	-164.437
C4. Altre variazioni	
D. Esistenze finali	33.679.804

Il movimento in aumento "B1. Accantonamenti" accoglie, a seguito dell'adozione avvenuta nel 2014 del c.d. criterio del "maturato", quanto accantonato nell'esercizio 2015 a favore dell'attività istituzionale 2016 da svolgersi negli altri settori statutari.

Il movimento in aumento "B3. Altre variazioni" accoglie la riallocazione dai settori rilevanti di parte dei fondi stanziati nel 2014 per l'attività erogativa 2015.

Il movimento in diminuzione "C3. Pagamenti diretti" accoglie l'utilizzo diretto dei fondi per la realizzazione dei progetti.

d) Altri fondi

La posta accoglie:

- i contributi a fini istituzionali, deliberati nei precedenti esercizi, non più erogabili ai beneficiari ed eventuali rimborsi di contributi erogati dalla Fondazione nell'ambito delle attività istituzionali, in attesa che il Consiglio di Amministrazione assuma delibera di destinazione alle attività istituzionali;
- la contropartita contabile degli apporti della Fondazione alle proprie società strumentali effettuati con risorse messe a disposizione dell'attività istituzionale a titolo di capitale ovvero a titolo di finanziamento soci;
- la contropartita contabile degli investimenti originariamente effettuati, come in passato consentito dalla normativa vigente, con risorse dell'attività istituzionale;
- i rimborsi delle partecipazioni e del contratto di associazione in partecipazione assunti nell'ambito delle attività istituzionali nei passati esercizi, in attesa che il Consiglio di Amministrazione assuma delibera di destinazione alle attività istituzionali;
- gli eventuali accantonamenti effettuati in applicazione delle indicazioni fornite dall'Autorità di Vigilanza o dall'ACRI.

Si evidenzia che nell'esercizio 1997/98 la Fondazione ha stipulato con Finpiemonte Partecipazioni S.p.A., finanziaria a partecipazione pubblica, un contratto di associazione in partecipazione per la realizzazione di Poli Integrati di Sviluppo sul territorio della Provincia di Torino assegnando risorse pari a euro 2.582.284.

In relazione a questo contratto, alla chiusura dell'esercizio risultano ancora da rimborsare euro 104.770.

Detto investimento era stato assunto mediante utilizzo di risorse dell'attività istituzionale quindi era stato prudenzialmente svalutato iscrivendo nel passivo un apposito fondo rettificativo.

In osservanza però del paragrafo 3.7 dell'Atto di indirizzo del 19 aprile 2001, si è provveduto alla rettifica diretta della voce dell'attivo che, pertanto, non trova esposizione negli schemi di bilancio.

I rimborsi relativi a tale contratto troveranno collocazione nella voce "Altri fondi".

I fondi, nel corso dell'esercizio, hanno avuto la seguente movimentazione:

A. Esistenze iniziali	18.809.955
B. Aumenti	9.453.949
B1. Accantonamenti	163.450
B2. Altre variazioni	9.290.499
C. Diminuzioni	-4.052.652
C1. Pagamenti diretti	-
C2. Altri pagamenti diretti per oneri istituzionali	-199.901
C3. Altre variazioni	-3.852.751
D. Esistenze finali	24.211.251

Il movimento in aumento "B1. Accantonamenti" accoglie l'accantonamento a favore del "Fondo nazionale per le iniziative comuni" istituito dall'ACRI per la realizzazione di iniziative congiunte. Tale importo rappresenta lo 0,3% dell'avanzo dell'esercizio al netto dell'accantonamento alla riserva obbligatoria e dell'eventuale accantonamento alla Riserva per l'integrità del patrimonio.

La variazione in aumento "B2. Altre variazioni" evidenzia:

- per euro 5.775.000 i fondi destinati alla società strumentale OGR-CRT Soc.Cons.p.A.;
- per euro 3.513.310 le somme non più erogabili ai beneficiari per decorrenza dei termini di prescrizione del contributo o in quanto stanziamenti residuali dopo il completamento del progetto e/o dell'iniziativa finanziata;
- per euro 2.189 la restituzione della quota di competenza della Fondazione a seguito della conclusione di un progetto.

Il movimento in diminuzione "C2. Altri pagamenti diretti per oneri istituzionali" accoglie l'utilizzo diretto dei fondi per la copertura di oneri direttamente riferibili all'attività istituzionale.

Il movimento in diminuzione "C3. Altre variazioni" è formato:

- per euro 2.984.971 da somme che, nel corso dell'esercizio, sono state ridestinate ai debiti per erogazioni deliberate;
- per euro 832.924 dalla rettifica di valore effettuata sulla partecipazione nella società strumentale OGR-CRT Soc.Cons.p.A.;
- per euro 34.856 dalla rettifica di valore effettuata sulla partecipazione in Fingranda S.p.A..

e) Contributi di terzi destinati a finalità istituzionali

Fondi "CARAVAN"

La Fondazione, nell'ambito delle proprie finalità istituzionali, ha partecipato come capofila ad un bando europeo nell'ambito del Programma Cultura presentando all'Unione Europea il progetto "Caravan – Teatro Sociale e di Comunità" per la realizzazione di una produzione teatrale itinerante basata sul tema della rinascita dalla crisi economica e finanziaria internazionale.

Con la collaborazione di diversi partner europei è stato realizzato un teatro itinerante che ha attraversato l'Europa effettuando tappa in diversi paesi e mettendo in scena oltre 50 spettacoli completamente gratuiti. Il progetto è terminato e la Fondazione nel 2015 ha ricevuto l'accredito dell'ultima *tranche* di contributo.

Fondi "STRING"

La Fondazione partecipa come partner al Progetto "String" finanziato dalla Direzione Generale Impresa e Industria della Commissione Europea: il progetto vede come capofila la Consulta per le Persone in Difficoltà Onlus ed ha come obiettivo la creazione di itinerari turistici completamente accessibili in Italia (Piemonte), Spagna e Bulgaria collegati a altrettanti pacchetti turistici.

Nel corso dell'esercizio la posta ha avuto la seguente movimentazione complessiva:

A. Esistenze iniziali	2
B. Aumenti	176.203
B1. Accantonamenti	-
B2. Erogazione contributi di terzi	169.701
B3. Altre variazioni	6.502
C. Diminuzioni	-175.279
C1. Pagamenti	-
C2. Altri pagamenti diretti per oneri di progetto	-143.674
C3. Altre variazioni	-31.605
D. Esistenze finali	926

La variazione in aumento "B2. Erogazione contributi di terzi" accoglie i fondi erogati nel 2015 dall'Unione Europea a conclusione del Progetto "Caravan".

La variazione in aumento "B3. Altre variazioni" accoglie principalmente i contributi che la Fondazione riceverà dall'Unione Europea in relazione alle attività già effettuate per il progetto "String".

La variazione in diminuzione "C3. Altre variazioni" accoglie l'utilizzo dei fondi a seguito della chiusura del progetto "Caravan".

SEZIONE 3 – I fondi per rischi ed oneri

	al 31/12/2015	al 31/12/2014	Variazione %
Fondi per rischi ed oneri	2.300.000	2.300.000	-

La voce accoglie unicamente quanto accantonato prudenzialmente nell'esercizio 2014 in relazione ai contratti di associazione in partecipazione di secondo livello stipulati con Finpiemonte S.p.A. (ora Finpiemonte Partecipazioni S.p.A.) nel 2003 e nel 2005 e non ha avuto movimentazione nell'esercizio.

Per ulteriori informazioni si rinvia a quanto illustrato alla sezione "2. Le immobilizzazioni finanziarie".

SEZIONE 4 – Trattamento di fine rapporto di lavoro subordinato

La posta è formata dalle indennità maturate a favore del personale dipendente della Fondazione non impiegate in forme di previdenza integrativa.

	al 31/12/2015	al 31/12/2014	Variazione %
Trattamento di fine rapporto di lavoro subordinato	680.612	694.830	-2,0

La voce è stata così movimentata nel corso dell'esercizio:

A. Esistenze iniziali	694.830
B. Aumenti	254.194
B1. Accantonamenti	254.194
B2. Altre variazioni	
C. Diminuzioni	-268.412
C1. Utilizzi	-266.723
C2. Altre variazioni	-1.689
D. Esistenze finali	680.612

La variazione in diminuzione "C1. Utilizzi" rappresenta la quota parte dell'accantonamento annuale destinata al fondo di previdenza integrativa ad adesione collettiva a cui è iscritta la maggioranza dei dipendenti nonché l'utilizzo del Fondo a seguito di pensionamenti e anticipi.

La variazione in diminuzione "C2. Altre variazioni" rappresenta l'imposta sostitutiva dovuta sulla rivalutazione degli accantonamenti effettuati nell'esercizio.

SEZIONE 5 – Le erogazioni deliberate

La posta evidenzia l'ammontare delle erogazioni a fini istituzionali deliberate nel corso dell'esercizio e degli esercizi precedenti a favore di beneficiari determinati e non ancora pagate entro la chiusura dell'esercizio.

	al 31/12/2015	al 31/12/2014	Variazione %
a) nei settori rilevanti	110.968.060	122.366.701	-9,3
b) negli altri settori statuari	17.424.921	13.100.980	33,0
Totale	128.392.981	135.467.681	-5,2

Nel corso dell'esercizio la voce ha avuto la seguente movimentazione:

A. Esistenze iniziali	135.467.681
B. Aumenti	45.369.102
B1. Erogazioni deliberate nell'esercizio	
B2. Trasferimento dai Fondi per erogazioni effettuate nell'esercizio su delibere adottate in esercizi precedenti	32.381.346
B3. Trasferimento dai Fondi per erogazioni effettuate nell'esercizio su delibere adottate nell'esercizio in chiusura	10.002.785
B4. Utilizzo Fondo di stabilizzazione delle erogazioni	
B5. Altre variazioni	2.984.971
C. Diminuzioni	-52.443.802
C1. Pagamenti effettuati nell'esercizio su delibere di esercizi precedenti	-41.381.676
C2. Pagamenti effettuati nell'esercizio su delibere dell'esercizio in chiusura	-7.557.817
C3. Altre variazioni	-3.504.309
D. Esistenze finali	128.392.981
<i>di cui:</i>	
<i>erogazioni nei settori rilevanti</i>	<i>110.968.060</i>
<i>erogazioni negli altri settori statuari</i>	<i>17.424.921</i>

Il movimento in aumento "B5. Altre variazioni" è formato da somme precedentemente allocate alla voce "Altri fondi" che, nel corso dell'esercizio, sono state ridestinate ai debiti per erogazioni deliberate.

Il movimento in diminuzione "C3. Altre variazioni" evidenzia le somme che nel corso dell'esercizio sono state riallocate alla voce "Altri fondi".

SEZIONE 6 – Il Fondo per il volontariato

Le fondazioni di origine bancaria sono obbligate per legge, ex articolo 15 Legge 266/1991, a stanziare a favore dei Fondi speciali per il volontariato una quota non inferiore ad un quindicesimo dei propri proventi, al netto delle spese di funzionamento e dell'accantonamento alla riserva obbligatoria.

Il Ministero del Tesoro, con il paragrafo 9.7 dell'Atto di indirizzo del 19 aprile 2001, ha definito che "l'accantonamento al fondo per il volontariato, previsto dall'articolo 15, comma 1, della legge 11 agosto 1991, n. 266, è determinato nella misura di un quindicesimo del risultato della differenza tra l'avanzo dell'esercizio meno l'accantonamento alla riserva obbligatoria di cui al paragrafo precedente e l'importo minimo da destinare ai settori rilevanti ai sensi dell'articolo 8, comma 1, lettera d), del decreto legislativo 17 maggio 1999, n. 153". In tema di fondi per il volontariato, l'ACRI ed il Forum Permanente del Terzo Settore, in data 5 ottobre 2005, hanno sottoscritto un Protocollo di intesa che ha avviato un grande progetto per la promozione ed il sostegno della società civile e del terzo settore nelle regioni meridionali d'Italia.

In data 23 giugno 2010 è stata poi raggiunta una nuova intesa relativa al quinquennio 2010-2014. Tale Accordo mirava a stabilizzare per 5 anni i flussi finanziari del sistema dei Centri di Servizio per il Volontariato (CSV) a

livelli predefiniti e congrui per la realizzazione delle loro finalità istituzionali, ad assicurare continuità all'azione della neo costituita Fondazione con il Sud e a porre le basi per una riorganizzazione complessiva del sistema di sostegno al volontariato previsto dalla Legge 266/1991.

Per il quinquennio 2010-2014 erano state sostanzialmente fissate le seguenti assegnazioni annuali:

- d. 60 milioni di euro ai fondi speciali per il volontariato ex articolo 15 Legge 266/1991;
- e. 20 milioni di euro alla Fondazione con il Sud;
- f. 4,4 milioni di euro ulteriori alla Fondazione con il Sud.

Poiché gli accantonamenti ex Legge 266/1991 registrati a livello nazionale nel 2011 sono stati ben inferiori alla somma minima di 60 milioni di euro garantiti ai fondi per il volontariato ("assegnazione sub a"), il 25 luglio 2012 i firmatari dell'Accordo nazionale ACRI-Volontariato del 23 giugno 2010 hanno sottoscritto un verbale di intesa volto ad adeguare i termini di attuazione originariamente previsti alle mutate condizioni economico-finanziarie. La nuova intesa prevedeva sostanzialmente:

- la riduzione del fabbisogno complessivo garantito ai fondi speciali per il volontariato ex Legge 266/1991 ("assegnazione sub a") da 60 a 45 milioni di euro;
- la cancellazione degli ulteriori stanziamenti previsti a favore della Fondazione con il Sud ("assegnazione sub c").

Il 16 ottobre 2013 l'ACRI ed i rappresentanti del mondo del volontariato, preso atto del perdurare della crisi economica e dei negativi influssi della medesima sul volume degli accantonamenti ai fondi per il volontariato, hanno nuovamente raggiunto un'intesa volta all'ulteriore riduzione dei contenuti economici dell'Accordo del 23 giugno 2010. In particolare quest'ultima intesa sostanzialmente:

- riduce ulteriormente il fabbisogno complessivo garantito ai fondi speciali per il volontariato ex Legge 266/1991 ("assegnazione sub a") per l'anno 2012 da 45 a 35,6 milioni di euro (con utilizzo integrale del Fondo nazionale iniziative comuni costituito con il bilancio 2012) e per gli anni 2013 e 2014 da 45 a 35 milioni di euro (con la previsione che, nel caso in cui gli accantonamenti ex articolo 15 Legge 266/1991 risultino insufficienti, dovranno essere disposti appositi atti erogativi a valere sugli ordinari stanziamenti per l'attività istituzionale);
- estende gli impegni di contribuzione, così come da ultimo modificati, all'anno 2015.

Nel 2015 l'ACRI, stante l'elevato apprezzamento dell'attività svolta dalla Fondazione con il Sud, ha deliberato il rinnovo del sostegno alla medesima per il quinquennio 2016-2020 nella consueta misura annuale complessiva di 20 milioni di euro.

Tutto ciò premesso, la voce rappresenta, al netto degli utilizzi, gli stanziamenti effettuati a favore dei "Fondi speciali per il volontariato" previsti dall'art. 15 della Legge 266/1991 e gli stanziamenti effettuati in attuazione degli accordi nazionali ACRI-Volontariato cui la Fondazione ha aderito.

Di seguito si evidenzia la composizione della voce a fine esercizio:

	al 31/12/2015	al 31/12/2014	Variazione %
Fondo per il volontariato	5.126.173	4.414.045	16,1
<i>di cui:</i>			
- quota disponibile	4.008.565	3.239.742	23,7
- ulteriore quota disponibile	1.117.608	1.174.303	-4,8

Si evidenzia che, ai sensi dell'art. 1 del DM 8 ottobre 1997, in sede di approvazione del bilancio consuntivo d'esercizio viene disposta la ripartizione regionale dell'importo accantonato in relazione all'art.15 della Legge 266/1991.

L'ACRI, nell'intento di perseguire un equilibrio a livello nazionale della distribuzione delle risorse destinate al mondo del volontariato ai sensi della Legge 266/1991 e del Protocollo di intesa del 2005, con comunicazione del 25 febbraio 2011, ha invitato le fondazioni a rinviare la ripartizione del 50% non destinato alla Regione di appartenenza al momento in cui l'Associazione stessa potrà fornire indicazioni sulla base dei dati nazionali di accantonamento. Tale importo in attesa di destinazione è evidenziato nella sottovoce "ulteriore quota disponibile".

Nel corso dell'esercizio la voce è stata così movimentata:

A. Esistenze iniziali	4.414.045
B. Aumenti B1. Accantonamenti B2. Altre variazioni	2.235.216 2.235.216
C. Diminuzioni C1. Erogazioni C2. Altre variazioni	-1.523.088 -1.523.088
D. Esistenze finali	5.126.173

SEZIONE 7 – I debiti

La voce evidenzia la seguente composizione:

	al 31/12/2015	al 31/12/2014	Variazione %
Debiti per prestito titoli	50.000.002	100.000.004	-50,0
Debiti verso MEF	26.639.612	39.959.419	-33,3
Debiti di sottoscrizione	19.435.509	18.884.125	2,9
Premi per opzioni vendute	13.508.314	22.096.116	-38,9
Debiti per imposte	8.800.656	12.984.294	-32,2
Debiti per finanziamenti infruttiferi	1.030.041	1.030.041	-
Debiti verso fornitori	538.356	894.101	-39,8
Debiti verso enti previdenziali	256.190	280.110	-8,5
Debiti per oneri del personale da liquidare	129.261	131.745	-1,9
Debiti verso controparti finanziarie	123.277	470.948	-73,8
Debiti verso Organi sociali della Fondazione	3.057	2.561	19,4
Debiti verso intermediari finanziari	-	295.539	-100,0
Altri debiti	1.344	86.346	-98,4
Totale	120.465.619	197.115.349	-38,9

La sottovoce "Debiti per prestito titoli" accoglie il controvalore complessivo a fine esercizio dei *collateral* ricevuti a fronte di operazioni di prestito titoli, garantite da titoli azionari, poste in essere nell'ambito dell'attività di gestione di tesoreria.

Tutti i contratti di prestito titoli sono stati stipulati con primarie controparti finanziarie.

La sottovoce "Debiti verso MEF" accoglie il residuo debito relativo alla rateizzazione del conguaglio forfetario di conversione delle azioni CDP e del controvalore di acquisto delle ulteriori azioni CDP acquisite.

La sottovoce "Debiti di sottoscrizione" è formata dalle somme ancora da versare a fronte di investimenti patrimoniali effettuati.

La sottovoce "Premi per opzioni vendute" accoglie l'importo dei premi incassati a fronte dei contratti derivati in essere alla fine dell'esercizio.

La valutazione dell'eventuale onere di chiusura dell'operazione ha determinato l'adeguamento del valore di carico di alcuni di essi al *fair value*.

Alla scadenza i premi delle opzioni non esercitate verranno imputati a conto economico; quelli relativi ai contratti esercitati saranno capitalizzati al prezzo del titolo acquistato o venduto.

La sottovoce "Debiti per imposte" è principalmente formata:

- per euro 7.726.372 dall'iscrizione dell'importo versato nel febbraio 2016 in relazione agli avvisi di accertamento emessi a fine 2015 dalla Direzione Provinciale I di Torino dell'Agenzia delle Entrate conseguentemente alla contestazione relativa all'imposizione fiscale dei proventi rivenienti dai CASHES negli anni 2009, 2010 e 2011;
- per euro 638.656 dalla competizzazione delle imposte sostitutive su cedole e scarti di emissione sui titoli in portafoglio;
- per euro 381.506 da ritenute IRPEF operate su compensi pagati nel mese di dicembre 2015.

Con riferimento all'imposta sul reddito (IRES), si evidenzia che sono state analizzate tutte le possibilità di deduzione dal reddito e di detrazione di imposta consentite dalla vigente normativa: al momento della stesura del presente documento tali approfondimenti hanno permesso di identificare deduzioni dal reddito per circa 3,8 milioni di euro, detrazioni di imposta per 0,8 milioni di euro e crediti di imposta per il c.d. "Art Bonus" per complessivi 2,1 milioni di euro, e ciò pur in presenza di una lieve riduzione del volume di pagamenti effettuati in relazione all'attività istituzionale.

Per maggiori informazioni si rinvia a quanto specificato alla voce "13. Imposte".

La sottovoce "Debiti per finanziamenti infruttiferi" accoglie quanto incassato da Equinox Two S.C.A.: l'accordo di investimento prevede infatti che la società possa versare ai propri soci delle somme a titolo di finanziamento infruttifero in luogo dell'immediato rimborso di quote dell'investimento e nel corso del 2011 e del 2012 la società si è avvalsa di tale facoltà.

La sottovoce "Debiti verso fornitori" evidenzia i debiti per forniture e per prestazioni professionali non estinti entro la fine dell'esercizio.

La sottovoce "Debiti verso enti previdenziali" è formata dall'onere maturato sulle retribuzioni del personale dipendente e sui compensi corrisposti ai collaboratori.

La sottovoce "Debiti per oneri del personale da liquidare" evidenzia la rilevazione di oneri per il personale di competenza dell'esercizio.

La sottovoce "Debiti verso controparti finanziarie" evidenzia l'onere per interessi maturati sulle rateizzazioni ottenute dal Ministero dell'Economia e delle Finanze in relazione alla conversione in azioni ordinarie delle azioni privilegiate di Cassa Depositi e Prestiti e all'ulteriore acquisto di azioni ordinarie nonché l'onere per interessi maturati sui *collateral* ricevuti a fronte di operazioni di prestito titoli.

La sottovoce "Debiti verso Organi sociali della Fondazione" accoglie le spettanze maturate al 31 dicembre 2015 non ancora corrisposte.

La sottovoce "Debiti verso intermediari finanziari" nel 2014 accoglieva i debiti per operazioni finanziarie stipulate nel dicembre 2014 il cui regolamento è avvenuto nei primi giorni del 2015.

SEZIONE 8 – Ratei e risconti passivi

La voce evidenzia la seguente composizione:

	al 31/12/2015	al 31/12/2014	Variazione %
Risconti passivi	3.530	2.885	22,4

Informazioni sui Conti d'Ordine

Beni presso terzi

La voce, del valore complessivo di euro 1.121.307.786, rappresenta:

- il valore di acquisto di beni artistici concessi in comodato gratuito (euro 894.347). Tali acquisti sono stati effettuati nel perseguimento delle finalità istituzionali a valere sui fondi del settore "Arte, attività e beni culturali" e, in caso di cessione, l'importo incassato, al netto di eventuali plusvalenze, sarà appostato nei fondi per l'attività d'istituto per essere ridestinato;
- il valore nominale dei titoli non immobilizzati in portafoglio (euro 176.856.555);
- il valore nominale/numero dei seguenti titoli immobilizzati:

Titolo	Numero titoli	Valore Nominale unitario	Valore Nominale/numero complessivo
Azioni OGR - CRT Soc.cons.p.A. (impresa strumentale)	18.375.000	1,00	18.375.000
Azioni UniCredit S.p.A.	144.446.391		144.446.391
Azioni Atlantia S.p.A.	41.805.516	1,00	41.805.516
Azioni Perseo S.p.A. in liquidazione	25.194.008	1,00	25.194.008
Azioni Assicurazioni Generali S.p.A.	19.216.928	1,00	19.216.928
Azioni Cassa Depositi e Prestiti S.p.A.	5.136.496		5.136.496
Azioni Pegaso Investimenti S.p.A.	2.625.000	1,00	2.625.000
Azioni Expo Piemonte S.r.l.	2.323.974	1,00	2.323.974
Azioni Mediobanca S.p.A.	4.011.650	0,50	2.005.825
Azioni Fingranda S.p.A.	9.000	51,64	464.760
Azioni Ream SGR S.p.A.	4.109	100,00	410.900
Azioni F2i SGR S.p.A.	372	1.000,00	372.000
Azioni Revalo S.p.A.	216.000	1,00	216.000
Azioni Neip III S.p.A.	148.500		148.500
Azioni Oltre Venture Uno S.r.l. in liquidazione	142.500	1,00	142.500
Azioni Sofito S.p.A.	120.000	1,00	120.000
Azioni China Opportunity SICAR S.A. in liquidazione	4.459	20,00	89.180
Azioni Orlando Italy SS SICAR S.C.A.	45.211	1,24	56.062
Azioni Atmos Venture S.p.A. in liquidazione	22.909	1,00	22.909
Azioni Equinox Two S.C.A.	5.435	1,00	5.435
Obbligazioni CASHES UniCredit	3.471.000	100,00	347.100.000
Quote fondo chiuso Core Nord Ovest	1.175	100.000,00	117.500.000
Quote fondo chiuso F2i - quote A	60	1.000.000,00	60.000.000
Quote fondo chiuso F2i - quote C	6,59	50.000,00	329.500
Quote fondo chiuso Clessidra C.P. II	1.000	50.000,00	50.000.000
Quote fondo chiuso Clessidra C.P.	500	50.000,00	25.000.000
Quote fondo chiuso Social&Human Purpose - Comparto A	468	50.000,00	23.400.000
Quote fondo chiuso Social&Human Purpose - Comparto C	200	50.000,00	10.000.000
Quote fondo chiuso MH Real Estate Crescita	60	250.000,00	15.000.000
Quote fondo chiuso Pan European Property	40	250.000,00	10.000.000
Quote fondo chiuso Nord Ovest	103	50.000,00	5.150.000
Quote fondo chiuso Principia	100	50.000,00	5.000.000
Quote fondo chiuso 21 Investimenti III	100	50.000,00	5.000.000
Quote fondo chiuso Innogest Capital	490	10.000,00	4.900.000
Quote fondo chiuso Assietta PE III	40	50.000,00	2.000.000
Totale			943.556.884

Garanzie ed impegni

La voce è così rappresentabile:

	al 31/12/2015	al 31/12/2014	Variazione %
a) Titoli da ricevere	118.331.060	58.650.863	n.s.
b) Titoli da consegnare	526.380.715	246.906.098	n.s.
c) Impegni di sottoscrizione	26.565.326	11.113.336	n.s.
d) Garanzie ricevute e/o prestate	106.818.465	156.818.467	-31,9
Totale	778.095.566	473.488.764	64,3

Le sottovoci "Titoli da ricevere" e "Titoli da consegnare" evidenziano il valore nozionale dei titoli che, al 31 dicembre 2015, risultano sottostanti a contratti derivati stipulati nell'ambito dei programmi di valorizzazione delle partecipazioni detenute.

La sottovoce "Impegni di sottoscrizione" evidenzia gli impegni massimi di sottoscrizione assunti dalla Fondazione.

La sottovoce "Garanzie ricevute e/o prestate" evidenzia il valore dei titoli dati a garanzia:

- delle operazioni di prestito titoli (circa 50 milioni di euro);
- dei pagamenti dilazionati in relazione alla partecipazione in Cassa Depositi e Prestiti S.p.A. (circa 56,8 milioni di euro). L'importo è il medesimo degli anni precedenti perché, pur avendo provveduto al pagamento delle rate previste, le azioni non sono state liberate.

Altri conti d'ordine

La voce, del valore complessivo di euro 25.587.252 evidenzia:

- per euro 21.383.586 l'importo versato per la costituzione del fondo patrimoniale della Fondazione con il Sud;
- per euro 4.174.666 l'ammontare dei crediti di imposta chiesti a rimborso;
- per euro 23.614 l'ammontare massimo del finanziamento residuo che l'Unione Europea potrà riconoscere alla Fondazione in attuazione del Progetto "CCAIPs";
- per euro 5.386 l'ammontare massimo del finanziamento residuo che l'Unione Europea potrà riconoscere alla Fondazione in attuazione del Progetto "String".

Con riferimento a quanto iscritto per memoria dei versamenti effettuati per la costituzione del fondo patrimoniale della Fondazione con il Sud, si evidenzia che tale Fondazione è stata costituita il 22 novembre 2006 (rogito Notaio leva) in attuazione del protocollo di intesa siglato in data 5 ottobre 2005 tra l'ACRI ed il Forum Permanente del Terzo Settore.

La Fondazione con il Sud, ente morale senza fine di lucro, ha per scopo la promozione ed il sostegno, nell'ambito di un progetto condiviso dai fondatori, dello sviluppo economico e sociale del Sud Italia, con particolare attenzione alle regioni che rientrano nell'obiettivo prioritario 1 di cui al Regolamento CE n. 1260 del 21 giugno 1999 e svolge la propria attività nei settori d'intervento previsti dalla legge per le fondazioni di origine bancaria fondatrici.

Gli accordi sottoscritti hanno determinato il versamento alla Fondazione con il Sud della quota indisponibile degli accantonamenti ai fondi speciali per il volontariato effettuati nei bilanci consuntivi 2000, 2001, 2002, 2003 e 2004 e, come consentito dal DM 11 settembre 2006, della quota disponibile degli accantonamenti ai fondi speciali per il volontariato effettuati nei bilanci consuntivi 2003 e 2004.

L'ammontare di quanto versato per la costituzione del fondo patrimoniale della Fondazione con il Sud è stato iscritto fra i conti d'ordine in relazione alla clausola statutaria vigente che, in caso di estinzione della Fondazione con il Sud, assegna il patrimonio residuo ai fondatori.

Con riferimento ai crediti di imposta chiesti a rimborso, di seguito si evidenziano quelli nei confronti dell'erario italiano suddivisi per esercizio di formazione:

Esercizio di riferimento	Crediti di imposta
1° luglio 1998 - 30 giugno 1999	26.730
Esercizio 2004	793.282
Esercizio 2005	1.467.865
Esercizio 2006	1.176.806
Esercizio 2007	709.983
Totale	4.174.666

I crediti di imposta sono stati iscritti per il valore risultante dalle istanze di rimborso presentate.

Con riferimento all'esercizio 1998/1999 la tabella evidenzia il credito di imposta risultante dalla dichiarazione dei redditi e chiesto a rimborso: tale credito non è mai stato oggetto di contestazione, pertanto si è in attesa di rimborso da parte dell'Amministrazione finanziaria. Anche al fine di interrompere i termini di prescrizione la Fondazione, in data 17 giugno 2010, aveva presentato all'Agenzia delle Entrate un apposito sollecito di rimborso.

Con riferimento al periodo successivo alla data di entrata in vigore del D.lgs 153/1999, il mutato contesto normativo, la privatizzazione delle fondazioni di origine bancaria e la specifica qualificazione delle medesime come enti non commerciali sembrerebbe rendere possibile l'applicazione dell'agevolazione fiscale ex articolo 6 del D.P.R. 601/1973 a partire dall'anno 2004 (anno di abrogazione del secondo comma dell'articolo 12 del D.lgs 153/1999, il quale estendeva esplicitamente tale agevolazione alle fondazioni di origine bancaria) in poi. Il Consiglio di Amministrazione, nell'adunanza del 10 novembre 2008, ha deliberato la presentazione delle istanze di rimborso relative agli esercizi 2004, 2005, 2006 e 2007, riservandosi di valutare successivamente l'opportunità di instaurare il contenzioso fiscale in primo grado di giudizio.

In particolare:

- l'istanza di rimborso IRPEG relativa all'esercizio 2004 è stata presentata in data 28 novembre 2008;
- l'istanza di rimborso IRPEG relativa all'esercizio 2005 è stata presentata in data 17 giugno 2010;
- l'istanza di rimborso IRPEG relativa all'esercizio 2006 è stata presentata in data 12 novembre 2010;
- l'istanza di rimborso IRPEG relativa all'esercizio 2007 è stata presentata in data 12 novembre 2010.

Ciò premesso si evidenzia che gli esercizi dal 2008 al 2013 non presentano situazioni analoghe infatti il reddito imponibile è stato azzerato dagli oneri deducibili.

Per gli esercizi 2014 e seguenti la Fondazione ha applicato al reddito imponibile l'aliquota IRES del 27,5%. Poiché tali esercizi si sono chiusi con un'imposta a carico della Fondazione, potrà essere valutata, anche alla luce dei futuri sviluppi normativi e giurisprudenziali, la possibilità di presentare istanze di rimborso ricalcolando la suddetta imposta con aliquota dimezzata ex articolo 6 del D.P.R. 601/1973.

Informazioni sul Conto Economico

SEZIONE 1 – Il risultato delle gestioni patrimoniali individuali

Nell'esercizio 2015, così come nell'esercizio 2014, non risultano in essere gestioni patrimoniali presso terzi.

SEZIONE 2 – I dividendi e proventi assimilati

La voce evidenzia la seguente composizione:

	al 31/12/2015	al 31/12/2014	Variazione %
Dividendi e proventi assimilati da altre immobilizzazioni finanziarie	69.097.560	75.667.216	-8,7
Dividendi e proventi assimilati da strumenti finanziari non immobilizzati	3.456.692	4.773.962	100,0
Totale	72.554.252	80.441.178	-9,8

La voce "Dividendi e proventi assimilati da altre immobilizzazioni finanziarie" è principalmente composta dai dividendi percepiti da Atlantia (35,3 milioni di euro), da Cassa Depositi e Prestiti (15,0 milioni di euro), da Assicurazioni Generali S.p.A. (11,5 milioni di euro) e da proventi netti da fondi di investimento per 5,6 milioni di euro.

La voce "Dividendi e proventi assimilati da strumenti finanziari non immobilizzati" è principalmente costituita dal dividendo percepito da Société Générale (2,8 milioni di euro).

SEZIONE 3 – Gli interessi e i proventi assimilati

La voce presenta la seguente composizione:

	al 31/12/2015	al 31/12/2014	Variazione %
da immobilizzazioni finanziarie	10.152.475	3.229.785	n.s.
da strumenti finanziari non immobilizzati	1.215.644	1.750.346	-30,5
da crediti e disponibilità liquide	322.231	406.668	-20,8
Totale	11.690.350	5.386.799	n.s.

Come disposto dall'Atto di indirizzo del 19 aprile 2001, i proventi sui quali sia stata applicata una ritenuta a titolo di imposta o un'imposta sostitutiva sono riportati nel conto economico al netto delle relative imposte.

SEZIONE 4 – Rivalutazione (svalutazione) netta di strumenti finanziari non immobilizzati

La voce accoglie le rettifiche di valore operate in sede di valutazione dei titoli del portafoglio non immobilizzato e dei contratti derivati in essere e risulta così composta:

	RETTIFICHE DI VALORE			
	al 31/12/2015		al 31/12/2014	
	strumenti finanziari quotati	strumenti finanziari non quotati	strumenti finanziari quotati	strumenti finanziari non quotati
Portafoglio obbligazionario	853.748	-	66.731	-
- Titoli di stato esteri e garantiti tasso variabile			711	
- Enti sovranazionali tasso fisso	377.170			
- Enti sovranazionali tasso variabile			1.376	
- Obbligazioni tasso fisso	324.646		21.765	
- Obbligazioni tasso variabile	151.932		42.878	
Portafoglio azionario	-	-	19.413.985	-
- Azioni Italia				
- Azioni estere			19.413.985	
OICVM	-	-	-	-
Contratti derivati	261.676	-	2.076.512	-
Totale	1.115.424	-	21.557.229	-

Nell'esercizio 2014 la rettifica di valore registrata su azioni estere era riferita unicamente alle azioni Société Générale in portafoglio.

SEZIONE 5 – Il risultato della negoziazione di strumenti finanziari non immobilizzati

In osservanza dell'Atto di indirizzo del 19 aprile 2001, fatto salvo quanto sotto specificato, la posta evidenzia un risultato di negoziazione al netto delle imposte trattenute dall'intermediario finanziario.

La voce evidenzia la seguente composizione:

	al 31/12/2015	al 31/12/2014	Variazione %
Plusvalenze da negoziazione	37.349.054	32.627.436	14,5
- plusvalenze lorde da negoziazione	33.237.224	22.550.114	47,4
- imposta capital gain	-	-	-
- proventi netti da negoziazione opzioni	4.111.830	10.077.322	-59,2
Minusvalenze da negoziazione	-165.347	-6.056.143	-97,3
- perdite da negoziazione	-165.347	-6.056.143	-97,3
Risultato della negoziazione	37.183.707	26.571.293	39,9

La sottovoce "proventi netti da negoziazione opzioni" rappresenta il risultato netto della negoziazione di opzioni.

Si evidenzia che non sono state pagate imposte capital gain in ragione dell'esistenza di minusvalenze fiscali compensabili rivenienti dagli esercizi precedenti.

SEZIONE 6 – Rivalutazione (svalutazione) netta di immobilizzazioni finanziarie

La voce evidenzia, per un totale di 8.827.902 euro, la somma algebrica delle rettifiche e delle riprese di valore prudenzialmente operate su elementi dell'attivo immobilizzato.

Il dettaglio delle rettifiche di valore è il seguente:

- euro 5.936.469 Fondo "Clessidra Capital Partners II";
- euro 1.733.643 Fondo "Social & human Purpose A";
- euro 903.151 Orlando Italy SS SICAR S.C.A.;
- euro 544.391 Pegaso Investimenti S.p.A.;
- euro 495.976 Revalo S.p.A.;
- euro 396.213 Fondo "Nord Ovest";
- euro 316.893 Fondo "Innogest Capital";
- euro 123.016 Equinox Two S.C.A.;
- euro 115.556 Expo Piemonte S.p.A.;
- euro 29.710 Fondo "Clessidra Capital Partners I";
- euro 26.443 Oltre Venture Uno S.r.l. in liquidazione;
- euro 22.220 Sofito S.p.A.,

per un totale di euro 10.643.681.

Il dettaglio delle riprese di valore è il seguente:

- euro 656.572 Fondo "MH Real Estate Crescita",
- euro 509.146 Fondo "Pan European Property Fund";
- euro 503.855 Fondo "Principia";
- euro 146.206 China Opportunity SICAR S.C.A.,

per un totale di euro 1.815.779.

Per ulteriori informazioni si rinvia a quanto esposto alla sezione "2 – Le immobilizzazioni finanziarie".

Al 31 dicembre 2014 la voce evidenziava un totale pari a -397.301 euro.

SEZIONE 9 – Gli altri proventi

	al 31/12/2015	al 31/12/2014	Variazione %
Altri proventi	2.616.173	14.220.973	-81,6

La voce accoglie principalmente:

- per euro 2.095.187 il credito di imposta attribuito ai sensi del D.L.83/2014 (c.d. "ART BONUS");
- per euro 475.875 il rimborso su base contrattuale di quota parte delle commissioni di gestione corrisposte dal Fondo Core Nord Ovest a Ream SGR;
- per euro 43.938 i canoni di locazione incassati sugli immobili di proprietà della Fondazione.

Nell'esercizio 2014 la voce accoglieva altresì il credito di imposta attribuito una tantum ai sensi della Legge 190/2014 in compensazione dell'incremento sulla tassazione dei dividendi (euro 12.392.173).

Di seguito si riporta una sintesi grafica dell'andamento dei proventi ordinari con la suddivisione per componenti (dati in milioni di euro).

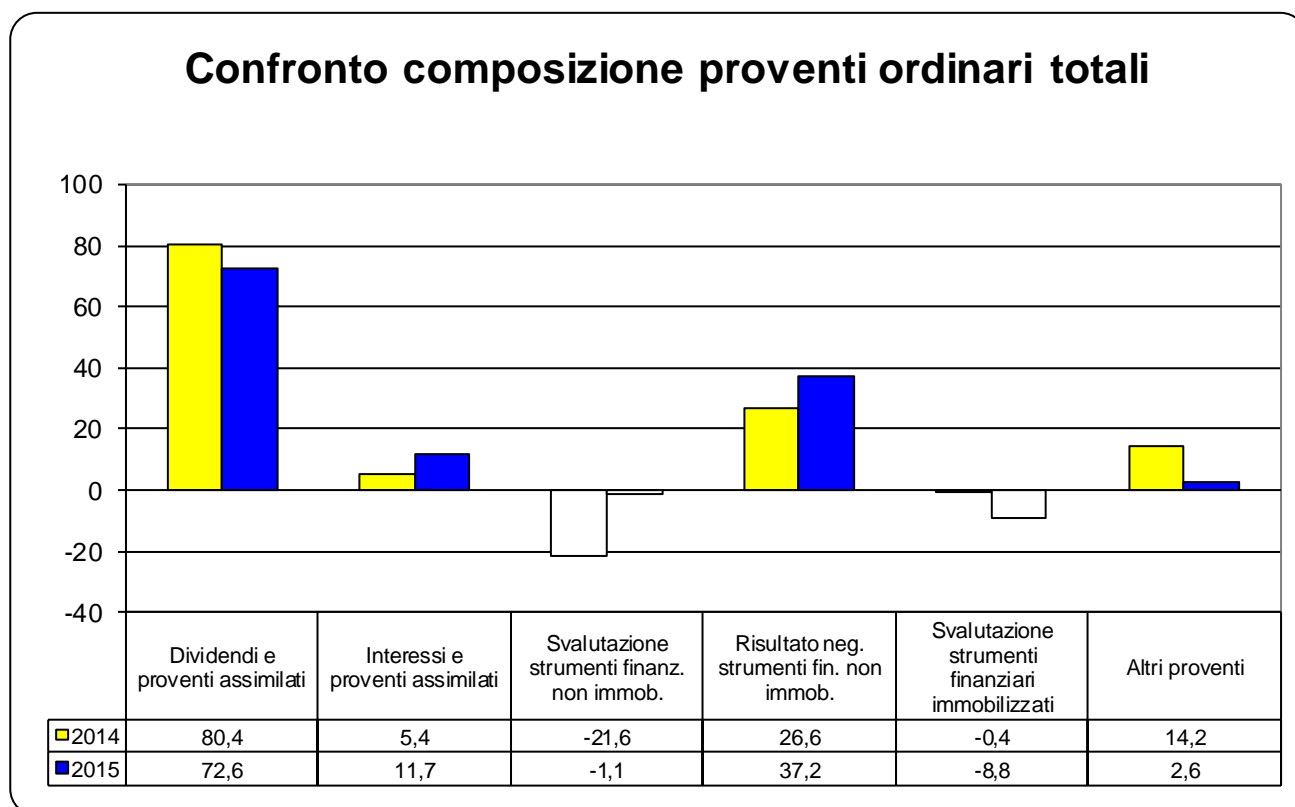
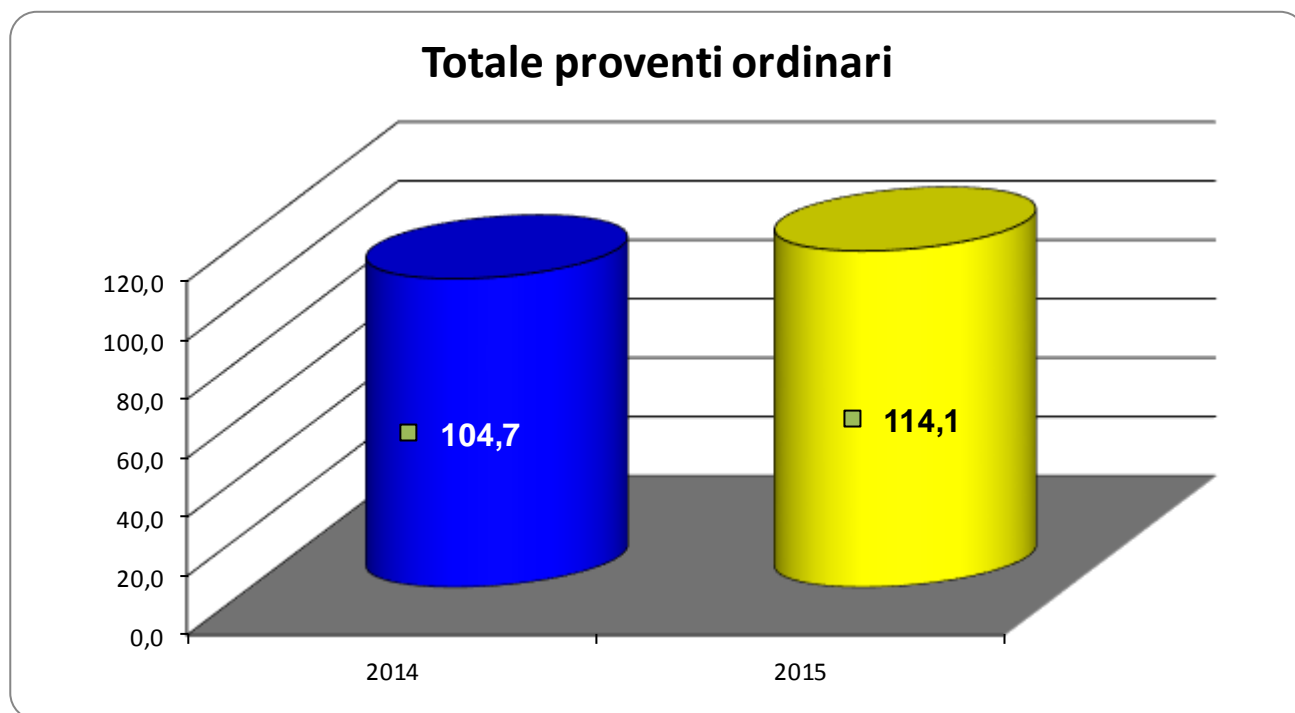

SEZIONE 10 – Gli oneri

La voce, che accoglie oneri di diversa natura per complessivi euro 9.759.920, è così composta:

a) Compensi e rimborsi spese organi statutari

	ESERCIZIO 2015			ESERCIZIO 2014		
	Compensi	Rimborsi spese	Totale	Compensi	Rimborsi spese	Totale
Presidente	150.718	6.523	157.241	182.707	7.145	189.852
Consiglio di Indirizzo	1.003.962	16.060	1.020.022	894.783	12.795	907.578
Consiglio di Amministrazione	908.439	35.746	944.185	940.453	30.999	971.452
Collegio Sindacale	258.146	2.013	260.159	277.197	2.329	279.526
Totale	2.321.265	60.342	2.381.607	2.295.140	53.268	2.348.408
	variazione % =>		1,4%			

La posta accoglie il costo di competenza dell'esercizio, comprensivo di oneri fiscali e previdenziali.

Si evidenzia che nell'esercizio il Consiglio di Indirizzo si è riunito 7 volte (6 nel 2014), il Consiglio di Amministrazione si è riunito 20 volte (23 nel 2014), le Commissioni consultive si sono riunite 11 volte (come nel 2014) ed il Collegio Sindacale ha preso parte a tutte le riunioni degli Organi collegiali effettuando inoltre 7 verifiche sindacali ai sensi dell'art. 2397 e seguenti del Codice Civile (11 nel 2014).

Si evidenzia infine che, con decorrenza 1° gennaio 2016, gli organi hanno approvato una serie di provvedimenti volti a ridurre sensibilmente l'onere di cui alla presente sottovoce di bilancio.

Il numero dei componenti degli Organi statutari collegiali è riportato nella seguente tabella:

	Componenti al 31/12/2015	Componenti al 31/12/2014	Numero medio
Consiglio di Indirizzo	24	24	24
Consiglio di Amministrazione	11	11	11
Collegio Sindacale (*)	3	3	3
Totale	38	38	38

(*) il numero indicato rappresenta il numero dei Sindaci Effettivi

b) Oneri per il personale

Le spese per il personale sono così composte:

	al 31/12/2015	al 31/12/2014	Variazione %
Retribuzioni	3.074.475	3.044.223	1,0
<i>di cui: per la gestione del patrimonio</i>	<i>791.840</i>	<i>759.413</i>	<i>4,3</i>
Oneri sociali	660.373	683.437	-3,4
Altri oneri del personale	163.420	173.637	-5,9
Trattamento di fine rapporto	254.194	242.737	4,7
Rimborsi spese	4.260	12.673	-66,4
Totale	4.156.723	4.156.707	0,0

Con riferimento alla sottovoce "Rimborsi Spese" si evidenzia che, con l'introduzione, a far tempo dal 1° gennaio 2009, del Libro Unico del Lavoro (L.U.L.), è stato imposto l'obbligo di evidenziare i rimborsi, anche se non soggetti a imposizione fiscale e/o previdenziale, corrisposti ai dipendenti. L'esposizione di tale sottovoce permette di salvaguardare la corrispondenza delle risultanze contabili con quelle indicate nel L.U.L..

La ripartizione del personale per categoria è la seguente:

	Dipendenti al 31/12/2015	Dipendenti al 31/12/2014	Numero medio 2015
Dirigenti (*)	5	6	6
Quadri	22	20	22
Impiegati	22	21	18
<i>di cui: a tempo determinato</i>	1	3	2
Totale	49	47	48

(*) Il dato comprende il Segretario Generale, assunto come dipendente a tempo indeterminato nel febbraio 2012 e nominato Segretario Generale dal 9 luglio 2012.

La ripartizione del personale per attività svolta è la seguente:

	Dipendenti al 31/12/2015	Dipendenti al 31/12/2014	Numero medio 2015
Segretario Generale, Segreteria, serv.gen. e partecipazioni	5	6	5
Segreteria di presidenza	1	1	1
Affari legali	2	2	2
Amministrazione e contabilità	6	5	6
Attività istituzionale	16	15	16
Direzione finanza	6	6	6
Analisi e sviluppo	1	1	1
Attività e progetti internazionali	2	2	1
Internal audit	1	1	1
Logistica e acquisti	1	1	1
Pianificazione, controllo di gestione e ammin. del personale	2	2	2
Relazioni esterne	5	4	5
Sistemi informativi	1	1	1
Totale	49	47	48

c) *Oneri per consulenti e collaboratori esterni*

	al 31/12/2015	al 31/12/2014	Variazione %
Consulenze tecniche ed informatiche	212.135	302.338	-29,8
Consulenze fiscali	51.561	50.625	1,8
Consulenze legali e notarili	17.057	118.790	-85,6
Totale	280.753	471.753	-40,5

d) *Oneri per servizi di gestione del patrimonio*

	al 31/12/2015	al 31/12/2014	Variazione %
Consulenze professionali	148.881	340.907	-56,3
Canoni info provider e assistenza tecnica	169.565	140.115	21,0
Commissioni	-	1.109	-100,0
Abbonamenti e altri oneri	5.900	6.051	-2,5
Totale	324.346	488.183	-33,6

La voce accoglie le consulenze professionali riferibili alla gestione del patrimonio ed ogni altro onere, diverso dagli oneri per il personale esposti alla voce 10 b) e dalle commissioni di negoziazione esposte alla voce 10 f), correlato alla gestione del patrimonio effettuata direttamente dalla struttura della Fondazione.

f) *Interessi passivi e altri oneri finanziari*

	al 31/12/2015	al 31/12/2014	Variazione %
Interessi passivi su prestito titoli	540.280	982.198	-45,0
Altri interessi passivi	164.568	1.453.460	-88,7
Oneri bancari	900	21.656	-95,8
Totale	705.748	2.457.313	-71,3

La sottovoce "Interessi passivi su prestito titoli" evidenzia l'onere per interessi sui *collateral* ricevuti a fronte di operazioni di prestito titoli.

La sottovoce "Altri interessi passivi" evidenzia principalmente l'onere per interessi relativi alla rateizzazione quinquennale degli importi dovuti al Ministero dell'Economia e Finanze a seguito della conversione delle azioni privilegiate di Cassa Depositi e Prestiti S.p.A. in azioni ordinarie e dell'acquisto di ulteriori 734.336 azioni ordinarie della medesima.

f) *commissioni di negoziazione*

Nell'esercizio la sottovoce ha valore zero (9.788 euro nel 2014).

g) *Ammortamenti*

	al 31/12/2015	al 31/12/2014	Variazione %
Ammortamenti	66.674	67.190	-0,8

La voce accoglie le rettifiche di valore operate sulle immobilizzazioni materiali ed immateriali.

i) Altri oneri

	al 31/12/2015	al 31/12/2014	Variazione %
Canone di locazione	861.508	861.407	0,0
Oneri assicurativi	133.840	152.128	-12,0
Quote associative	115.691	110.430	4,8
Spese di reception e sorveglianza	110.023	109.903	0,1
Spese di pulizia	103.598	104.455	-0,8
Spese di viaggio e soggiorno	51.963	52.622	-1,3
Abbonamenti	50.394	56.792	-11,3
Allestimento uffici	47.384	70.352	-32,6
Oneri per revisione bilancio d'esercizio	39.140	39.382	-0,6
Canoni di noleggio e manutenzione macchine	35.933	29.947	20,0
Altri canoni di locazione	35.261	30.412	15,9
Spese postali e telefoniche	29.924	38.113	-21,5
Trasporti, traslochi e magazzino presso terzi	27.664	27.417	0,9
Canone linea telematica	26.149	24.588	6,4
Oneri per la selezione del personale	25.778	-	100,0
Oneri per la sicurezza sul lavoro	21.528	18.869	14,1
Gestione eventi	21.165	13.061	62,0
Beni informatici e licenze software	21.135	16.987	24,4
Oneri funzionamento Organi	17.450	16.750	4,2
Oneri per acquisto di beni di modesto valore unitario	15.139	482	n.s.
Spese di rappresentanza	14.384	18.055	-20,3
Oneri gestione immobili	10.098	1.966	n.s.
Spese di cancelleria e materiale di consumo	9.299	16.438	-43,4
Canoni di leasing	7.231	6.411	12,8
Oneri per stampa del bilancio d'esercizio	2.684	6.490	-58,6
Spese per conferenze e convegni	-	251	-100,0
Altre spese di gestione	9.709	6.315	53,7
Totale	1.844.071	1.830.023	0,8

La sottovoce "Canone di locazione" evidenzia il costo annuale di affitto dei locali presso i quali ha sede la Fondazione, inclusi i conguagli annuali.

Il contratto di locazione è stato stipulato in data 1° luglio 2006 con durata di sei anni (rinnovabile per altri sei anni) e canone ad incremento pianificato.

La sottovoce "Quote associative" accoglie le quote associative versate all'A.C.R.I. e all'Associazione delle Fondazioni di origina bancaria del Piemonte.

La sottovoce "Allestimento uffici" è formata principalmente dagli oneri non capitalizzabili sostenuti per l'allestimento e la manutenzione dei locali occupati dalla Fondazione.

La sottovoce "Beni informatici e licenze software" evidenzia l'onere sostenuto nell'esercizio per l'acquisto di materiale informatico, licenze software e programmi informatici di modesto valore unitario.

La sottovoce "Oneri gestione immobili" accoglie le spese condominiali e gli oneri di gestione dell'immobile ad uso uffici e del box doppio pertinenziale di proprietà della Fondazione.

La sottovoce "Altre spese di gestione" accoglie altri oneri non riconducibili direttamente ad alcuna delle voci di dettaglio esposte.

SEZIONE 11 – I proventi straordinari

La voce proventi straordinari presenta la seguente composizione:

	al 31/12/2015	al 31/12/2014	Variazione %
Sopravvenienze e insussistenze attive	81.760	12.123.202	-99,3
Plusvalenza da cessione partecipazioni	654.670	5.823	n.s.
Altri proventi della gestione straordinaria	-	313	-100,0
Totale	736.430	12.129.338	-93,9

Nell'esercizio 2014 la sottovoce "Sopravvenienze e insussistenze attive" era costituita per circa 12 milioni di euro dalla ripresa di parte dell'accantonamento al Fondo per rischi ed oneri effettuato nell'esercizio 2013 in relazione alla partecipazione in Effeti S.p.A..

SEZIONE 12 – Gli oneri straordinari

La voce oneri straordinari presenta la seguente composizione:

	al 31/12/2015	al 31/12/2014	Variazione %
Sopravvenienze e insussistenze passive	7.973.861	17.943	n.s.
Spese per consulenze fiscali	46.115	89.069	-48,2
Spese per consulenze legali	12.688	39.333	-67,7
Minusvalenze da alienazione di immobilizzazioni finanziarie	1.407	47.297	-97,0
Accantonamento al Fondo per rischi ed oneri	-	2.300.000	-100,0
Acquisto volumi	-	7.000	-100,0
Altri oneri della gestione straordinaria	85.000	-	100,0
Totale	8.119.071	2.500.642	n.s.

La sottovoce "Sopravvenienze e insussistenze passive" è principalmente costituita dall'iscrizione dell'importo versato nel febbraio 2016 in relazione agli avvisi di accertamento emessi a fine 2015 dalla Direzione Provinciale I di Torino dell'Agenzia delle Entrate conseguentemente alla contestazione relativa all'imposizione fiscale dei proventi rivenienti dai CASHES negli anni 2009, 2010 e 2011 (euro 7.726.372).

Per maggiori informazioni si rinvia a quanto meglio illustrato nella sezione "Alte informazioni ed eventi successivi alla chiusura dell'esercizio"

La sottovoce "Altri oneri della gestione straordinaria" accoglie la rilevazione di oneri inerenti la ristrutturazione organizzativa in corso.

Nell'esercizio 2014 la sottovoce "Accantonamento al Fondo per rischi ed oneri" era interamente costituita dall'accantonamento prudenziale effettuato in relazione ai crediti per contratti di associazione in partecipazione di secondo livello stipulati con Finpiemonte S.p.A.

SEZIONE 13 – Le imposte

La voce imposte presenta la seguente composizione:

	al 31/12/2015	al 31/12/2014	Variazione %
IRES	12.658.490	13.400.047	-5,5
Imposta capital gain	-	-	-
Imposta sulle transazioni finanziarie	130.836	713.999	-81,7
IRAP	200.728	198.894	0,9
Imposta di bollo su attività finanziarie	107.212	42.634	n.s.
Imposta rifiuti solidi urbani (TARSU)	25.457	25.391	0,3
IMU / ICI	9.835	9.835	-
Altre imposte	5.432	1.514	n.s.
Totale	13.137.990	14.392.314	-8,7

La sottovoce "IRES" accoglie l'imposta di competenza dell'esercizio.

Precisando che:

- il reddito imponibile è costituito dalla somma delle categorie di reddito, ad esclusione di quelle esenti e di quelle soggette a ritenuta alla fonte a titolo d'imposta o ad imposta sostitutiva, al netto degli oneri deducibili (articoli 146 e 10 del D.P.R. 917/86, articolo 14 D.L. 35/2005 e articolo 1, commi da 353 a 355, Legge 266/2005);
- il comma 655 della Legge 190/2014 ha previsto che i dividendi percepiti siano resi imponibili ai fini dell'imposta IRES nella misura del 77,74% dell'importo ricevuto (in precedenza erano resi imponibili nella misura del 5% dell'importo ricevuto);
- il reddito imponibile è stato assoggettato ad aliquota IRES piena del 27,5%, in quanto il DL 12 luglio 2004 n. 168 (convertito nella Legge 30 luglio 2004 n. 191) ha abrogato il secondo comma dell'articolo 12 del D.lgs 153/1999 che aveva espressamente previsto l'applicazione alle fondazioni di origine bancaria della riduzione al 50% dell'aliquota di imposta pro tempore vigente;
- dall'imposta calcolata si scomputano le detrazioni di imposta (articoli 147 e 15 del D.P.R. 917/86), si evidenzia che sono state analizzate tutte le possibilità di deduzione dal reddito e di detrazione di imposta consentite dalla vigente normativa.

In particolare sono stati esaminati tutti i pagamenti relativi alle erogazioni istituzionali finalizzate al finanziamento della ricerca al fine di cogliere le opportunità di deduzione riconosciute dalla Legge 266/2005 e tutti i pagamenti relativi alle erogazioni istituzionali effettuati nell'ambito del Settore "Arte, attività e beni culturali" al fine di individuare i contributi finalizzati all'acquisto, alla manutenzione, alla protezione o al restauro dei beni tutelati ai sensi della Legge 1089/39, del D.P.R. 1409/63 e del D.lgs 42/2004, che risultano detraibili in base al disposto della lettera h) del citato articolo 15 ovvero rendono fruibile il c.d. "ART BONUS".

Sono state inoltre esaminati tutti i pagamenti erogativi al fine di identificare quelli utili all'ottenimento delle detrazioni riconosciute dall'art. 15 i-octies) (erogazioni a favore di istituti scolastici, delle istituzioni dell'alta formazione artistica, musicale e coreutica e delle università per innovazione tecnologica, edilizia scolastica ed universitaria ed ampliamento dell'offerta formativa).

Al momento della stesura del presente documento, tali approfondimenti hanno permesso di identificare, pur in presenza di una lieve riduzione dei pagamenti per erogazioni, deduzioni dal reddito per circa 3,8 milioni di euro (1,6 milioni di euro nel 2014) e detrazioni di imposta per 0,8 milioni di euro (0,9 milioni di euro nel 2014).

L'attento esame delle innovazioni normative introdotte, abbinata alla opportuna caratterizzazione delle erogazioni pagate, ha poi consentito di beneficiare di crediti di imposta per "ART BONUS" per complessivi 2,1 milioni di euro (1,3 milioni di euro nel 2014), di cui un terzo utilizzabile già nell'esercizio 2015 a diretta riduzione del debito di imposta.

La sottovoce "Imposta sulle transazioni finanziarie" evidenzia l'onere dell'esercizio relativo alla c.d. "Tobin Tax", imposta introdotta dalla Legge 228/2012 a partire dal mese di marzo 2013 sugli acquisti di titoli azionari emessi da società residenti nel territorio dello Stato italiano e francese nonché, a partire dal mese di settembre 2013, sulla stipula di contratti derivati aventi come sottostante azioni italiane.

La sottovoce "IRAP" accoglie l'imposta di competenza dell'esercizio calcolata applicando l'aliquota del 3,90%.

La sottovoce "Imposta capital gain" ordinariamente accoglie l'imposta originata dai capital gain realizzati su

contratti derivati e su cessioni qualificate e non di partecipazioni qualificate in quanto liquidate in sede di dichiarazione dei redditi.

Nell'esercizio 2015, come peraltro già nell'esercizio 2014, non sono state sostenute imposte per capital gain in ragione della posizione fiscale della Fondazione complessivamente minusvalente.

In ottemperanza al disposto dell'Atto di indirizzo del 19 aprile 2001, le ritenute a titolo di imposta e le imposte sostitutive liquidate da soggetti terzi (es. gestori, banca depositaria) sono state compensate con i proventi che le hanno originate.

Per maggiore completezza espositiva, di seguito si evidenzia quale è stato l'effettivo carico fiscale complessivo per la Fondazione nell'anno 2015:

Imposta sostitutiva su titoli e conti correnti	6.098.634
IRES	12.658.490
Imposta capital gain	-
IVA	624.285
Imposta Tobin Tax	130.836
IRAP	200.728
Imposta di bollo	107.212
TARSU	25.457
IMU / ICI	9.835
Altre imposte	5.431
Totale imposte	19.860.908

SEZIONE 14 – L'accantonamento alla Riserva obbligatoria

L'accantonamento alla Riserva obbligatoria è stato determinato, non essendoci perdite pregresse, nella misura del 20% dell'avanzo dell'esercizio, come da ultimo disposto dal Direttore Generale del Dipartimento del Tesoro con il decreto 8 marzo 2016.

	al 31/12/2015	al 31/12/2014	Variazione %
Accantonamento alla riserva obbligatoria	16.764.121	17.614.546	-4,8

SEZIONE 15 – Le erogazioni deliberate in corso di esercizio

Con l'adozione del c.d. criterio del "maturato" in materia di contabilizzazioni relative all'attività istituzionale, la voce non risulta più utilizzata.

Si evidenzia peraltro che le risorse complessivamente utilizzate per l'attività istituzionale nel corso dell'esercizio 2015 ammontano ad euro 37.900.000 (euro 40.000.000 nell'esercizio 2014), di cui 33,8 milioni di euro destinati all'attività istituzionale svolta nei settori rilevanti.

Per ogni approfondimento in merito si rinvia al Bilancio di Missione.

L'ammontare delle risorse destinate nell'esercizio all'attività istituzionale svolta nei settori rilevanti rispetta quindi il limite minimo disposto dall'articolo 8, comma 1, lettera d), del D.lgs 153/1999 come di seguito calcolato:

Destinazione del reddito ex art. 8, comma 1, lettera d) D.lgs 153/1999	
Reddito minimo da destinare ai settori rilevanti ((Avanzo dell'esercizio - accant.ROB)/2)	33.528.242
Risorse destinate ai settori rilevanti	33.805.000

SEZIONE 16 – L'accantonamento al Fondo per il volontariato

La voce evidenzia l'accantonamento a favore dei "Fondi speciali per il volontariato" previsti dall'art. 15 della Legge 266/1991 effettuato sulla base delle modalità di calcolo previste dal paragrafo 9.7 dell'Atto di indirizzo del 19 aprile 2001, come di seguito evidenziato.

Calcolo della quota destinata al Fondo per il volontariato	importi
A) Avanzo dell'esercizio	83.820.606
B) Utili società strumentali controllate (articolo 8 comma 4 D.lgs 153/1999)	-
C) Copertura disavanzi pregressi	-
D) Accantonamento alla Riserva obbligatoria	16.764.121
E) Reddito minimo da destinare ai settori rilevanti ((Avanzo dell'esercizio - accant.ROB)/2)	33.528.242
Base di calcolo (A + B - C - D - E)	33.528.242
Accantonamento (1/15 della base di calcolo)	2.235.216

Di seguito si evidenzia il confronto con l'esercizio 2014:

	al 31/12/2015	al 31/12/2014	Variazione %
Accantonamento al Fondo per il volontariato	2.235.216	2.348.606	-4,8

SEZIONE 17 – L'accantonamento ai fondi per l'attività d'istituto

a) al Fondo di stabilizzazione delle erogazioni

Tale accantonamento ha lo scopo di incrementare il fondo volto a consentire alla Fondazione, in un orizzonte temporale pluriennale, il rispetto dei programmi di intervento istituzionale in quegli esercizi in cui i flussi reddituali non dovessero garantire sufficienti disponibilità.

Nell'esercizio, così come nell'esercizio precedente, non sono stati effettuati accantonamenti al fondo.

b) ai Fondi per le erogazioni nei settori rilevanti: euro 28.300.000 (euro 40.300.000 nel 2014)

Con l'adozione del c.d. criterio del "maturato" in materia di contabilizzazioni relative all'attività istituzionale la voce accoglie la destinazione di quota parte dell'avanzo dell'esercizio 2015 all'attività istituzionale dell'esercizio 2016.

c) ai Fondi per le erogazioni negli altri settori statuari: euro 23.784.728 (euro 2.700.000 nel 2014)

Con l'adozione del c.d. criterio del "maturato" in materia di contabilizzazioni relative all'attività istituzionale la voce accoglie la destinazione di quota parte dell'avanzo dell'esercizio 2015 all'attività istituzionale dell'esercizio 2016.

d) Agli altri fondi: euro 163.450 (euro 171.742 nel 2014)

La voce accoglie la destinazione dell'avanzo dell'esercizio al fondo iniziative comuni istituito presso l'ACRI e rappresenta lo 0,3% della differenza fra l'Avanzo e gli accantonamenti patrimoniali alla Riserva obbligatoria e alla Riserva per l'Integrità del patrimonio.

Tali fondi saranno impiegati su indicazione fornita dall'ACRI previa deliberazione del Consiglio di Amministrazione della Fondazione.

SEZIONE 18 – L'accantonamento alla Riserva per l'integrità del patrimonio

Come consentito dal paragrafo 14.8 dell'Atto di indirizzo del 19 aprile 2001, la Fondazione ha istituito una riserva al fine di garantire nel tempo la conservazione del valore del patrimonio.

L'accantonamento alla Riserva per l'integrità del patrimonio è stato determinato, non essendoci perdite pregresse, nella misura del 15% dell'avanzo dell'esercizio, come da ultimo disposto dal Direttore Generale del Dipartimento del Tesoro con il decreto 8 marzo 2016

Negli ultimi 5 anni la Riserva per l'integrità del patrimonio è stata incrementata nel modo seguente:

		quota dell'avanzo dell'esercizio accantonata
Accantonamenti negli ultimi 5 esercizi:	25.784.000	
esercizio 2011	-	0,0%
esercizio 2012	-	0,0%
esercizio 2013	-	0,0%
esercizio 2014	13.210.909	15,0%
esercizio 2015	12.573.091	15,0%

Di seguito si evidenzia come sono stati ripartiti i proventi totali negli ultimi due esercizi.

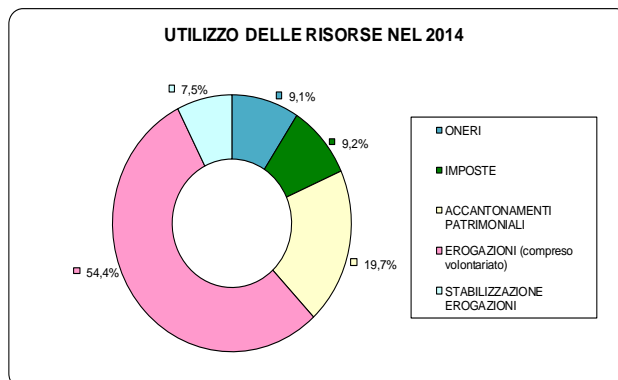
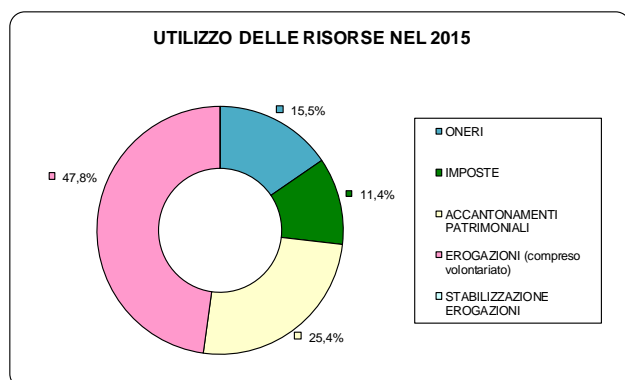

RELAZIONE DEL COLLEGIO SINDACALE

Al Consiglio di Indirizzo della Fondazione Cassa di Risparmio di Torino

La relazione del Collegio Sindacale è articolata nei seguenti punti:

1. attività di vigilanza svolta nel corso dell'esercizio;
2. giudizio sul bilancio consuntivo dell'esercizio chiuso al 31/12/2015;
3. conclusioni.

1 - Attività di vigilanza svolta nell'esercizio.

Il Collegio Sindacale attualmente in carica è stato nominato dal Consiglio di Indirizzo della Fondazione nella seduta del 29 aprile 2013 e scade, pertanto, con il Consiglio di Indirizzo convocato per l'approvazione del bilancio consuntivo al 31 dicembre 2016.

Il Collegio ha svolto l'attività di vigilanza, prevista dalla legge e dallo statuto della Fondazione, tenendo conto dei principi di comportamento raccomandati dal Consiglio Nazionale dei Dottori Commercialisti e degli Esperti Contabili e dall'ACRI, attraverso la partecipazione alle riunioni del Consiglio di Amministrazione e del Consiglio di Indirizzo, le proprie riunioni periodiche, a cui hanno partecipato su invito dello stesso Collegio anche esponenti aziendali, e tramite lo scambio costante di dati e informazioni con gli altri Organismi che esercitano attività di controllo. Nello specifico:

- il Collegio ha vigilato sull'osservanza della legge e dell'atto costitutivo e sul rispetto dei principi di corretta amministrazione;
- il Collegio da atto che la Fondazione si è attivata per recepire i principi della Carta delle Fondazioni e del Protocollo d'intesa del 22 aprile 2015 e ha a tal fine deliberato sulla proposta di modifiche statutarie, sottoposte al Ministero dell'Economia e delle Finanze ai sensi dell'art.10, comma 3, lett.c) del D.lgs 153/1999;
- il Collegio ha acquisito nel corso dell'esercizio le informazioni sull'attività svolta, erogativa e di gestione del patrimonio, e sulle operazioni di maggior rilievo economico, finanziario e patrimoniale effettuate dalla Fondazione e, sulla base delle informazioni disponibili, può ragionevolmente affermare che le azioni deliberate e poste in essere sono conformi alla legge e allo statuto e non appaiono manifestamente imprudenti, azzardate, in potenziale conflitto di interesse o in contrasto con le delibere assunte dal Consiglio di Indirizzo o tali da compromettere l'integrità del patrimonio della Fondazione;
- il Collegio, per quanto riguarda il rispetto dei principi di corretta amministrazione, ha constatato che le scelte gestionali degli Amministratori fossero conformi a criteri di razionalità economica ed alle tecniche adottate dall'economia aziendale e che le decisioni concernenti le operazioni di maggior rilievo fossero basate anche su indagini, approfondimenti e verifiche tecniche, con esclusione da parte del Collegio, per contro, di controlli di merito sull'opportunità e convenienza delle scelte e decisioni medesime;
- il Collegio ha acquisito conoscenza e vigilato, per quanto di propria competenza, sull'adeguatezza della struttura organizzativa della Fondazione tramite osservazioni dirette, raccolta di informazioni dai responsabili degli uffici della struttura della Fondazione, nonché incontri con gli Organismi che esercitano attività di controllo, ai fini del reciproco scambio di dati e informazioni rilevanti. I fatti di gestione e le problematiche di maggiore rilevanza sono stati sottoposti ad approfondimenti. In particolare, è stato riscontrato che la Fondazione ha attuato adeguate misure organizzative per assicurare la separazione dell'attività di gestione del patrimonio dalle altre attività, ai sensi dell'art.5, c.2, del D.Lgs.153/1999;
- il Collegio ha valutato e vigilato sull'adeguatezza del sistema di controllo interno e del sistema amministrativo-contabile, nonché sull'affidabilità di quest'ultimo a rappresentare correttamente i fatti di gestione, mediante l'ottenimento di informazioni dai responsabili degli uffici della struttura della Fondazione, l'esame di documenti aziendali e l'analisi dei risultati del lavoro svolto dagli altri Organismi che esercitano attività di controllo e, con riferimento alle verifiche svolte, non sono emerse criticità che debbano essere messe in evidenza nella presente relazione.

Il Collegio porta inoltre a Vostra conoscenza le seguenti ulteriori informazioni:

- è stata parzialmente definita con l'Agenzia delle Entrate la vicenda seguita alla verifica fiscale avviata in data 10 dicembre 2013 da parte del Gruppo Tutela Entrate della Guardia di Finanza - Nucleo di Polizia Tributaria di Torino, ai fini delle imposte dirette, dell'imposta IRAP, delle altre imposte indirette e del contrasto al lavoro sommerso, conclusasi in data 27 novembre 2014 con la consegna del Processo Verbale di Constatazione (PVC), di cui si è dato conto nel precedente bilancio. In particolare è stata archiviata la contestazione di elusività dell'operazione di adesione all'OPS avvenuta nel 2005 ed avente ad oggetto azioni UniCredit e azioni HVB/BACA, mentre è tuttora in corso di istruttoria il rilievo relativo alle operazioni di prestito titoli;

- nel corso del 2015 l'Agenzia delle Entrate, in seguito ad acquisizione di informazioni tramite questionario, ha comunicato di ritenere che le obbligazioni convertibili in azioni UniCredit (c.d. CASHES) avessero natura di titoli atipici ed, in conseguenza, ha contestato alla Fondazione la mancata applicazione in dichiarazione dei redditi della ritenuta a titolo di imposta del 27% in luogo della ritenuta a titolo di imposta del 12,5% operata dal sostituto di imposta. Il procedimento si è concluso con l'emissione di tre avvisi di accertamento per gli esercizi interessati (2009, 2010 e 2011); il Consiglio di Amministrazione nella seduta del 25 gennaio 2016 ha deliberato di fornire acquiescenza ai suddetti avvisi di accertamento con un onere complessivo di 7,7 milioni di euro, dando adeguata informazione nel presente bilancio, a cui si rinvia, con significativa riduzione dell'onere a carico della Fondazione rispetto ai 29,6 milioni di euro potenzialmente accertabili; in data 18 febbraio 2016, infine, la Fondazione ha provveduto al versamento nei termini di legge di quanto dovuto a titolo di imposta, interessi e sanzioni;
- negli organi di governo e controllo delle società strumentali, nonché dei principali enti partecipati o costituiti con apporto di capitale o contributo della Fondazione sono presenti, di regola, componenti del Consiglio di Amministrazione della Fondazione o persone di riferimento della stessa al fine di garantire un flusso informativo adeguato a valutare la coerenza con le finalità della Fondazione stessa;
- gli Amministratori hanno fornito una adeguata informativa delle operazioni con le società strumentali, di cui è allegato il bilancio, e con i principali enti partecipati o costituiti con apporto di capitale della Fondazione;
- non sono pervenute al Collegio denunce ex art. 2408 del Codice Civile, né esposti;
- nel corso dell'esercizio il Collegio non ha formulato pareri obbligatori richiesti dalla Legge o dallo Statuto;
- il Collegio, nell'esercizio si è riunito n. 7 volte, ha partecipato a n.20 riunioni del Consiglio di Amministrazione ed a n. 7 riunioni del Consiglio di Indirizzo;
- al fine di prevenire la responsabilità per la commissione dei reati previsti dal D.Lgs. 231/2001, la Fondazione ha adottato un Modello di Organizzazione e Gestione che è stato nel tempo aggiornato per renderlo adeguato all'emanazione di nuove disposizioni normative od all'evolversi della struttura della Fondazione stessa; al Collegio non sono pervenute segnalazioni di criticità sul funzionamento del modello stesso. I componenti dell'Organismo di Vigilanza scadranno con l'approvazione del bilancio consuntivo al 31 dicembre 2016.

Rammentiamo che al Collegio sindacale è affidato il controllo legale dei conti. Lo statuto assoggetta la contabilità ed il bilancio della Fondazione a revisione contabile, su base volontaria, da parte di una società di revisione. Tale incarico è attualmente affidato alla Reconta, Ernst & Young S.p.A., della cui relazione, emessa, con giudizio positivo, in data 1 aprile 2016, il Collegio ha preso atto.

2 - Giudizio sul bilancio consuntivo dell'esercizio chiuso al 31/12/2015.

Il Collegio Sindacale ha ricevuto dal Consiglio di Amministrazione il progetto del bilancio consuntivo dell'esercizio 1° gennaio 2015 - 31 dicembre 2015, dallo stesso approvato nella seduta del 14 marzo 2016, ha vigilato sull'impostazione generale data allo stesso, sulla sua generale conformità alla legge, per quel che riguarda la sua formazione e struttura, nonché sulla rispondenza del bilancio ai fatti ed alle informazioni di cui ha avuto conoscenza a seguito dell'espletamento dei propri doveri. Per quanto a nostra conoscenza, gli Amministratori, nella redazione del bilancio, non hanno fatto ricorso alla deroga prevista dall'Atto di Indirizzo, punto 1.4. del 19 Aprile 2001.

Il Collegio ha esaminato attentamente il bilancio, al fine di esprimere un giudizio sullo stesso, rilevando quanto segue:

- Il bilancio consuntivo dell'esercizio risulta composto dallo Stato Patrimoniale, dal Conto Economico e dalla Nota Integrativa ed è corredato dalla Relazione sulla Gestione, articolata nella Relazione Economica e Finanziaria e nel Bilancio di Missione, e dagli Allegati. Il bilancio risulta redatto, vista la mancata emanazione del regolamento previsto dall'art. 9, comma 5, del D.lgs 153/1999 e stante le ultime indicazioni ricevute dall'Autorità di Vigilanza con il decreto 8 marzo 2016 del Direttore Generale del Dipartimento del Tesoro, secondo gli schemi ed in conformità alle disposizioni dell'Atto di indirizzo del 19 aprile 2001, opportunamente modificato dalle indicazioni fornite dal Ministero dell'Economia e delle Finanze, e tenendo conto, ove compatibili, dei principi contabili nazionali emanati dall'Organismo Italiano di Contabilità (OIC). Nella predisposizione del bilancio dell'esercizio 2015 si è altresì tenuto conto delle raccomandazioni fornite dall'ACRI nel luglio 2014 con l'emanazione, nel rispetto della normativa applicabile alle fondazioni di origine bancaria, del documento "Orientamenti contabili in tema di bilancio".
- Abbiamo svolto la revisione legale del bilancio consuntivo dell'esercizio della Fondazione chiuso al 31/12/2015. Gli Amministratori della Fondazione sono responsabili per la redazione del bilancio d'esercizio che fornisca una rappresentazione veritiera e corretta in conformità alle norme che ne disciplinano i criteri di redazione. È nostra la responsabilità di esprimere un giudizio sul bilancio d'esercizio sulla base della revisione legale.
- Abbiamo svolto la revisione legale in conformità ai principi di revisione internazionali (ISA Italia) elaborati ai sensi dell'art.11, comma 3, del D.Lgs.n.39/2010. Tali principi richiedono il rispetto di principi etici, nonché

la pianificazione e lo svolgimento della revisione contabile al fine di acquisire una ragionevole sicurezza che il bilancio d'esercizio non contenga errori significativi. La revisione contabile comporta lo svolgimento di procedure volte ad acquisire elementi probativi a supporto degli importi e delle informazioni contenuti nel bilancio d'esercizio. Le procedure scelte dipendono dal giudizio professionale del revisore, inclusa la valutazione dei rischi di errori significativi nel bilancio d'esercizio dovuti a frodi o a comportamenti o eventi non intenzionali. Nell'effettuare tali valutazioni del rischio, il revisore considera il controllo interno relativo alla redazione del bilancio d'esercizio che fornisca una rappresentazione veritiera e corretta al fine di definire procedure di revisione appropriate alle circostanze e non per esprimere un giudizio sull'efficacia del controllo interno. La revisione contabile comprende altresì la valutazione dell'appropriatezza dei principi contabili adottati, della ragionevolezza delle stime contabili effettuate dall'organo amministrativo, nonché la valutazione della presentazione del bilancio d'esercizio nel suo complesso.

Riteniamo di aver acquisito elementi probativi sufficienti ed appropriati su cui basare il nostro giudizio. Per il giudizio relativo al bilancio dell'esercizio precedente, i cui dati sono presentati ai fini comparativi secondo quanto richiesto dalla legge, si fa riferimento alla relazione da noi emessa in data 9 aprile 2015.

- A nostro giudizio, il bilancio d'esercizio della Fondazione CRT al 31 dicembre 2015 fornisce una rappresentazione veritiera e corretta della situazione patrimoniale e finanziaria al 31/12/2015 e del risultato economico per l'esercizio chiuso a tale data, in conformità alle norme italiane che ne disciplinano i criteri di redazione.
- Richiamiamo quanto illustrato dagli Amministratori:
 - ~ in merito ai contenuti del Protocollo predisposto congiuntamente dall'ACRI e dal MEF, cui la Fondazione ha aderito, nonché in merito alle proposte di modifiche statutarie deliberate dalla Fondazione anche al fine di recepire i contenuti del Protocollo medesimo e della Carta delle Fondazioni;
 - ~ in merito alla parziale definizione della vicenda contenziosa con l'Agenzia delle Entrate a seguito della verifica fiscale avviata in data 10 dicembre 2013 da parte del Gruppo Tutela Entrate della Guardia di Finanza - Nucleo di Polizia Tributaria di Torino, ai fini delle imposte dirette, dell'imposta IRAP, delle altre imposte indirette e del contrasto al lavoro sommerso;
 - ~ in merito all'aquiescenza fornita agli avvisi di accertamento emessi dall'Agenzia delle Entrate in relazione alla tassazione dei proventi rivenienti dalle obbligazioni convertibili in azioni UniCredit (c.d. CASHES);
 - ~ in merito alle informazioni fornite per illustrare gli accantonamenti ai Fondi obbligatori per legge quali la Riserva obbligatoria ed il Fondo per il volontariato;
 - ~ in merito alle informazioni fornite per illustrare gli accantonamenti ai Fondi per l'attività di istituto e, in particolare, alla verifica di adempimento del disposto dell'articolo 8, comma 1, lettera d), del D.lgs 153/1999 in tema di ammontare minimo di risorse destinate nell'esercizio all'attività istituzionale svolta nei settori rilevanti.
- La Relazione sulla Gestione risulta esauriente, sotto il profilo delle informazioni relative all'attività operativa e di indirizzo della Fondazione e, a nostro giudizio, è coerente con i dati del bilancio d'esercizio.

3 – Conclusioni.

Il Collegio, sulla base di quanto riportato nella presente relazione, esprime un giudizio senza riserve sul bilancio consuntivo dell'esercizio chiuso al 31 dicembre 2015 e non ha obiezioni da formulare in merito alle proposte espresse dal Consiglio di Amministrazione sull'approvazione del bilancio stesso.

Torino, 4 aprile 2016.

In originale firmato

Prof. Valter Cantino
Dott.ssa Piera Braja
Dott. Fabio Margara

Giudizio

A nostro giudizio, il bilancio d'esercizio fornisce una rappresentazione veritiera e corretta della situazione patrimoniale e finanziaria della Fondazione Cassa di Risparmio di Torino al 31 dicembre 2015 2015 e del risultato economico per l'esercizio chiuso a tale data, in conformità ai principi contabili descritti nella sezione "Principi contabili" della nota integrativa.

Richiamo di informativa

Gli amministratori nel bilancio forniscono l'informativa circa la decisione di avvalersi della facoltà, prevista dall'art.9 comma 4 del D.Lgs. 153/1999, di iscrivere direttamente a patrimonio netto le plusvalenze da cessioni effettuate nel corso dell'esercizio 2015, nonché sui relativi effetti sulla situazione patrimoniale e finanziaria e sul risultato economico della Fondazione

Altri aspetti

La presente relazione non è emessa ai sensi di legge, stante il fatto che le attività di revisione legale dei conti sono svolte dal Collegio Sindacale.

Torino, 1° aprile 2016

Reconta Ernst & Young S.p.A.

Guido Carone
(Socio)

ALLEGATI AL BILANCIO CONSUNTIVO

Allegato 1 – Analisi della composizione dello Stato Patrimoniale e del Conto Economico

Analisi della composizione dell'attivo di Stato Patrimoniale

ATTIVO	31/12/2015		31/12/2014		31/12/2013		Sistema fondazioni 31/12/2014 (*)	Fondazioni grandi 31/12/2014 (*)
	Euro	%	Euro	%	Euro	%		
DISPONIBILITA' LIQUIDE	176.060.081	6,3%	116.578.600	4,1%	36.848.312	1,3%	4,4%	4,1%
TITOLI	218.029.932	7,7%	238.488.067	8,4%	293.869.839	10,4%	43,6%	42,4%
CREDITI PER OPERAZIONI PCT	-	-	-	-	-	-		
PARTECIPAZIONI	2.379.721.219	84,6%	2.464.849.322	86,7%	2.484.037.647	88,1%	46,6%	49,4%
di cui: banca conferitaria	633.167.682	22,5%	659.561.407	23,2%	638.435.626	22,6%	34,5%	38,3%
IMMOBILIZZAZIONI NETTE	1.519.893	0,1%	1.553.065	0,1%	1.513.872	0,1%	4,2%	3,2%
ALTRI CREDITI, ALTRE ATTIVITA', RATEI E RISCOINTI ATTIVI	38.259.604	1,4%	21.409.990	0,8%	4.302.156	0,2%	1,2%	0,8%
di cui: Crediti esigibili entro l'esercizio successivo	26.769.359	1,0%	7.603.654	0,3%	1.389.451	0,0%		
TOTALE ATTIVITA'	2.813.590.729	100%	2.842.879.045	100%	2.820.571.826	100%	100,0%	100%

(*) Fonte: " XX Rapporto sulle Fondazioni di origine Bancaria", ACRI 2014, Tab.2.4, pag. 40 e 45.

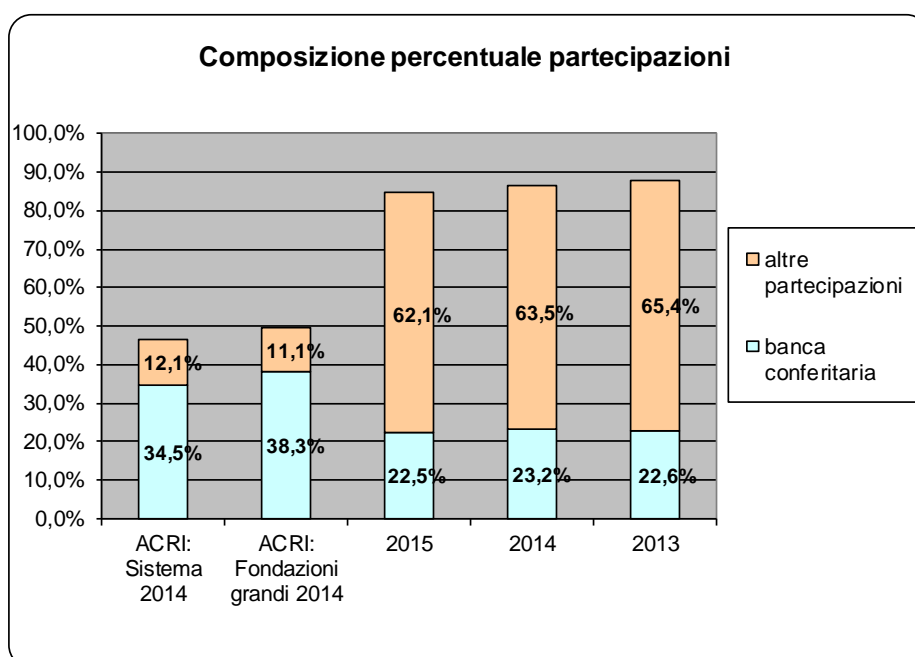
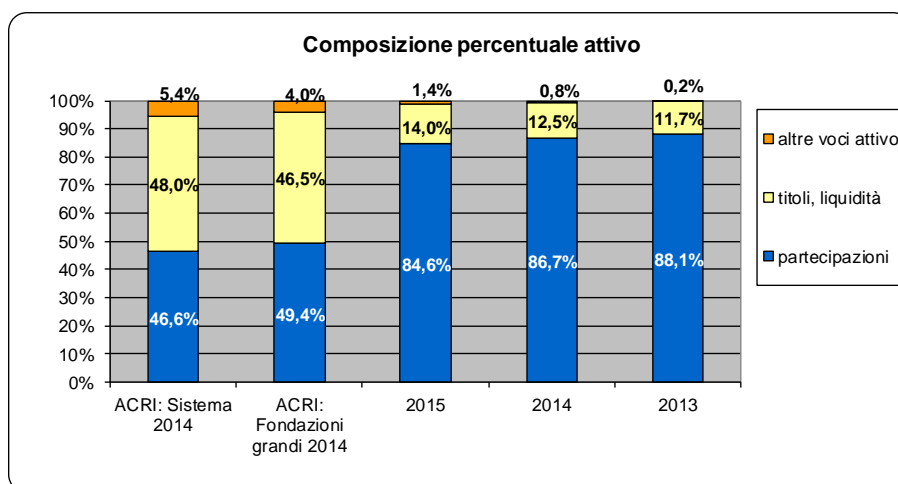

Analisi della composizione del passivo di Stato Patrimoniale

PASSIVO	31/12/2015		31/12/2014		31/12/2013		Sistema fondazioni 31/12/2014 (*)	Fondazioni grandi 31/12/2014 (*)
	Euro	%	Euro	%	Euro	%		
DEBITI PER EROGAZIONI	133.519.154	4,7%	139.881.726	4,9%	143.464.606	5,1%	3,7%	4,1%
di cui: per erogazioni deliberate	128.392.981	4,6%	135.467.681	4,8%	139.539.595	4,9%	3,5%	3,9%
di cui: per erogazioni di legge (Legge 266/1991)	5.126.173	0,2%	4.414.045	0,2%	3.925.010	0,1%	0,2%	0,2%
FONDI PER ATTIVITA' DI ISTITUTO	399.070.754	14,2%	386.656.390	13,6%	373.333.574	13,2%	8,3%	8,4%
ALTRI FONDI, ALTRE PASSIVITA', ALTRI DEBITI, RATEI E RISCOINTI PASSIVI	123.449.761	4,4%	200.113.064	7,1%	234.666.854	8,3%	3,1%	3,3%
TOTALE PASSIVO	656.039.669	23,3%	726.651.180	25,6%	751.465.033	26,6%	15,1%	15,8%
PATRIMONIO FONDAZIONE	2.157.551.060	76,7%	2.116.227.865	74,4%	2.069.106.793	73,4%	84,9%	84,2%
Fondo di Dotazione Iniziale	1.163.831.176	41,4%	1.163.831.176	40,9%	1.163.831.176	41,3%		
Riserva da rivalutazioni e plusvalenze	330.657.329	11,8%	318.671.347	11,2%	302.375.730	10,7%		
Riserva obbligatoria	438.211.763	15,5%	421.447.642	14,8%	403.833.096	14,3%		
Riserva per l'integrità del patrimonio	224.850.792	8,0%	212.277.700	7,5%	199.066.791	7,1%		
Avanzi portati a nuovo	-	-	-	-	-	-		
Avanzo residuo dell'esercizio	-	-	-	-	-	-		
TOTALE PASSIVITA' E PATRIMONIO NETTO	2.813.590.729	100%	2.842.879.045	100%	2.820.571.826	100,0%	100%	100%

(*) Fonte: " XX Rapporto sulle Fondazioni di origine Bancaria", ACRI 2014, Tab.2.4, pag. 40 e 45.

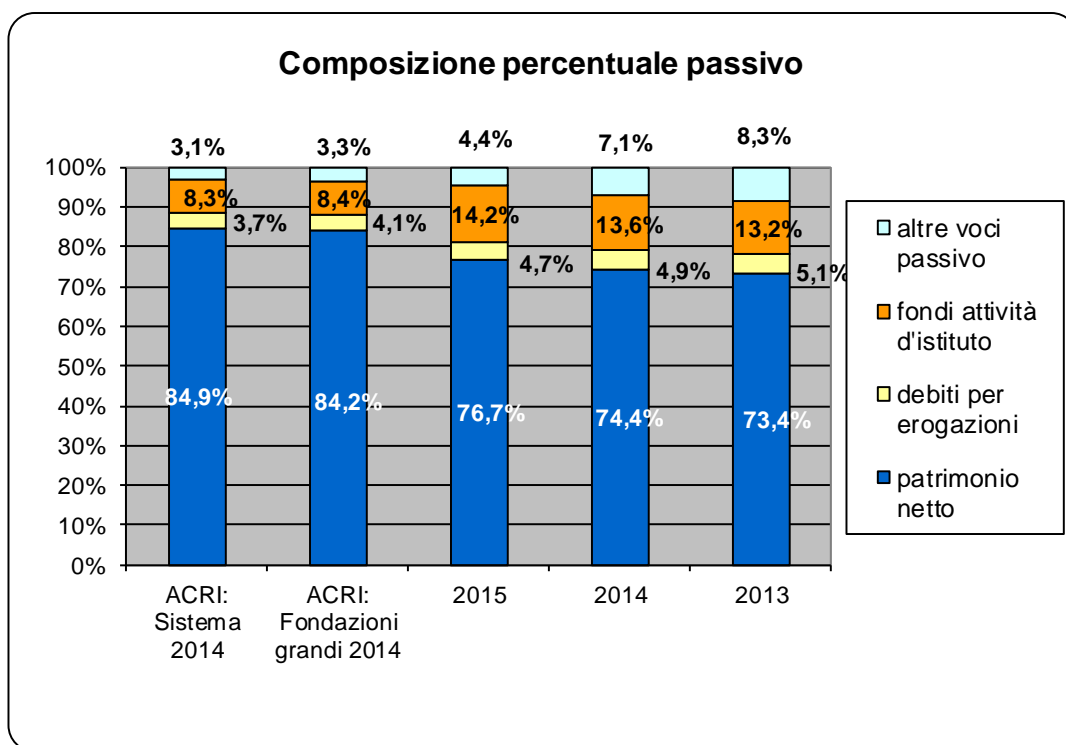

Analisi della composizione del Conto Economico

	1 gennaio 2015 31 dicembre 2015		1 gennaio 2014 31 dicembre 2014		1 gennaio 2013 31 dicembre 2013		Sistema fondazioni 31/12/2014 (*)	Fondazioni grandi 31/12/2014 (*)
	Euro	%	Euro	%	Euro	%		
Proventi gestione ordinaria (A)	114.101.157	100,0%	104.665.713	100,0%	41.453.377	100,0%	100,0%	100,0%
Oneri di funzionamento	-9.759.920	8,6%	-11.829.365	11,3%	-11.281.797	27,2%	11,3%	8,2%
di cui: per gli organi statutari	-2.381.607	2,1%	-2.348.408	2,2%	-2.543.302	6,1%	2,0%	1,2%
di cui: per il personale	-4.156.723	3,6%	-4.156.707	4,0%	-4.354.128	10,5%	n.d.	n.d.
di cui: per interessi passivi	-705.748	0,6%	-2.457.313	2,3%	-1.419.066	3,4%	n.d.	n.d.
Margine lordo	104.341.236	91,4%	92.836.348	88,7%	30.171.580	72,8%	88,7%	91,8%
Imposte	-13.137.990	11,5%	0	0,0%	-512.914	1,2%	13,3%	14,4%
Saldo della gestione straordinaria	-7.382.640	6,5%	0	0,0%	12.574.920	-30,3%	2,2%	2,4%
Avanzo dell'esercizio (B)	83.820.606	73,4%	92.836.348	88,7%	42.233.586	101,9%	73,2%	74,9%
Destinazione dell'avanzo dell'esercizio:		% su (B)		% su (B)		% su (B)		
Copertura disavanzi pregressi:	-	-	-	-	-	-	1,0%	0,1%
Accantonamenti al patrimonio:	-29.337.212	35,0%	0	0,0%	-8.446.717	20,0%	31,1%	32,5%
- di cui: accant. alla riserva obbligatoria	-16.764.121	20,0%	0	0,0%	-8.446.717	20,0%	20,3%	20,5%
- di cui: accant. alla riserva per l'integrità	-12.573.091	15,0%	-	-	-	0,0%	10,7%	12,0%
Attività istituzionale:	-54.483.394	65,0%	-57.247.275	61,7%	-33.786.869	80,0%	70,1%	70,2%
- di cui: erogazioni deliberate	-	n.s.	-	n.s.	-17.665.429	n.s.	20,8%	20,2%
- di cui: accant. al fondo per il volontariato	-2.235.216	2,7%	-2.348.606	2,5%	-1.126.229	2,7%	2,7%	2,7%
- di cui: accant. fondi per l'attività d'istituto	-52.248.178	n.s.	-54.898.669	n.s.	-14.995.211	n.s.	46,5%	47,2%
Avanzo residuo dell'esercizio	-	n.s.	-	n.s.	-	n.s.	-2,2%	-2,8%

(*) Fonte: "XX Rapporto ACRI sulle Fondazioni di origine bancaria", Tab.2.5, pag. 50 e 55

Si evidenzia che le percentuali riferite agli oneri di funzionamento, escludendo l'incidenza degli accantonamenti prudenziali per perdite e rischi di natura fiscale, risulterebbero pari a 11,2% (Sistema fondazioni) e 8,1% (Fondazioni grandi).

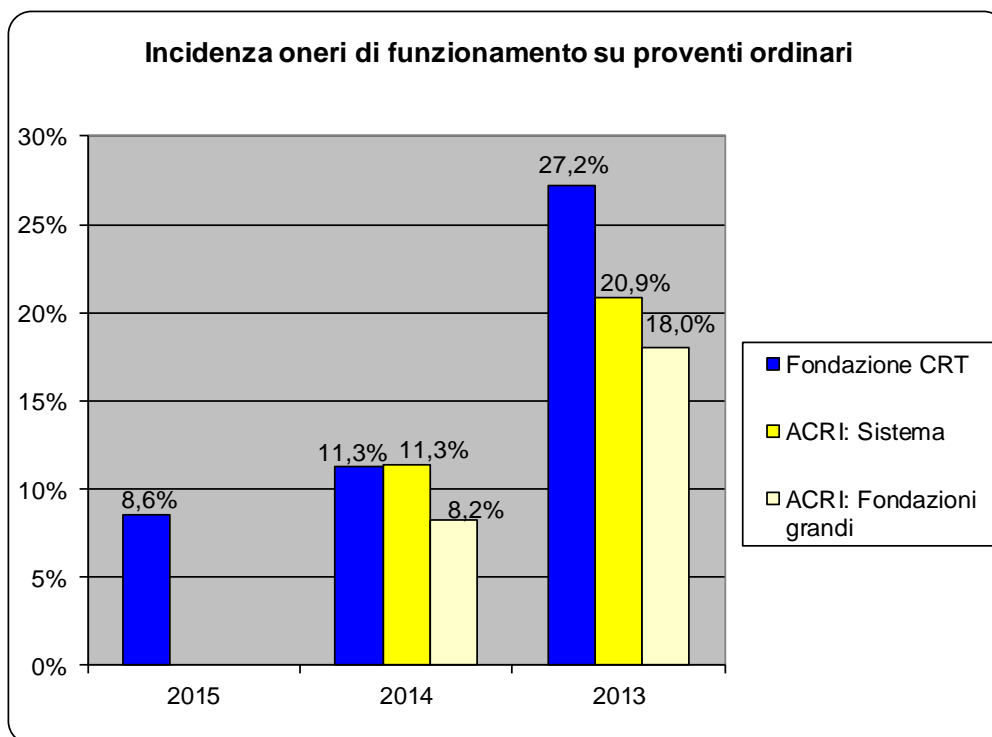

Incidenza costo organi statutari su proventi ordinari

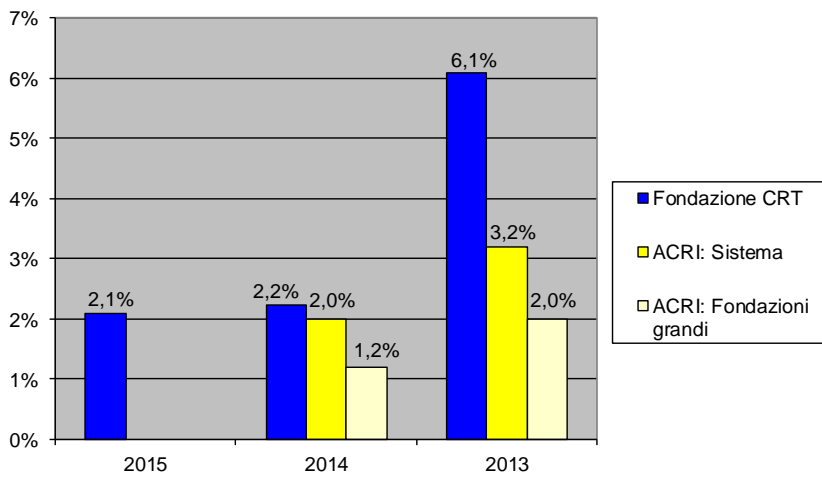

Incidenza imposte su proventi ordinari

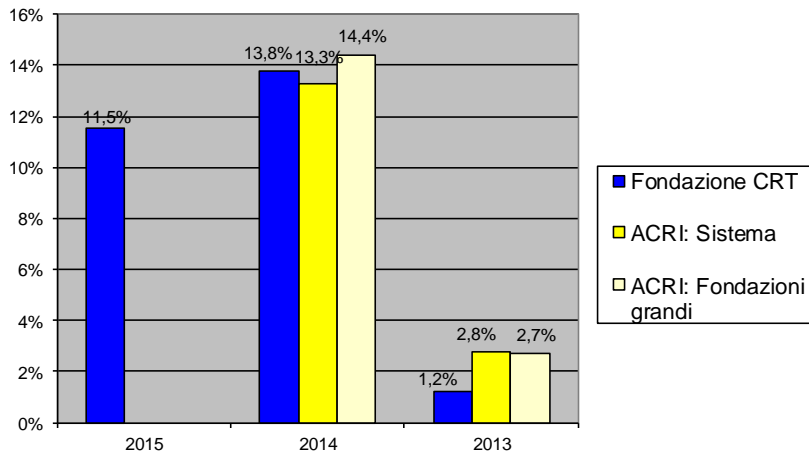

Incidenza avanzo dell'esercizio su proventi ordinari

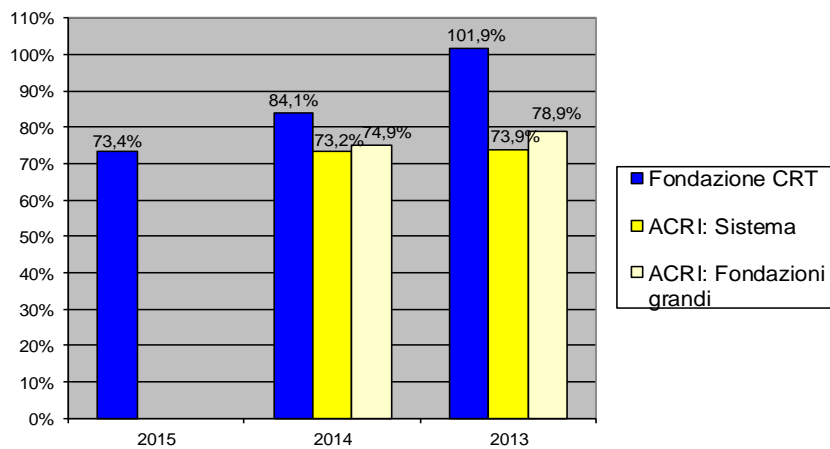

Allegato 2 – Indici di bilancio

➤ Indici di redditività:

	2015	2014	2013	ACRI: Sistema fondazioni 2014 (*)	ACRI: Fondazioni grandi 2014 (*)
Proventi della gestione ordinaria Patrimonio medio	5,3%	5,0%	2,1%	5,5%	5,8%
Proventi della gestione ordinaria Patrimonio medio a valori di mercato	4,6%	4,6%	2,1%		
Proventi totali Patrimonio medio	5,4%	5,6%	3,7%	5,5%	5,8%
Avanzo dell'esercizio Patrimonio medio	3,9%	4,2%	2,1%	4,1%	4,4%
Avanzo dell'esercizio Patrimonio medio a valori di mercato	3,4%	3,9%	2,1%		
Dividendi da società conferitaria Partecipazione nella società conferitaria (val. contabile)	-	-	2,0%		
Dividendi da società conferitaria Partecipazione nella società conferitaria (val. di mercato)	-	-	1,7%		

(*) Fonte: " XX Rapporto ACRI sulle Fondazioni di origine bancaria".

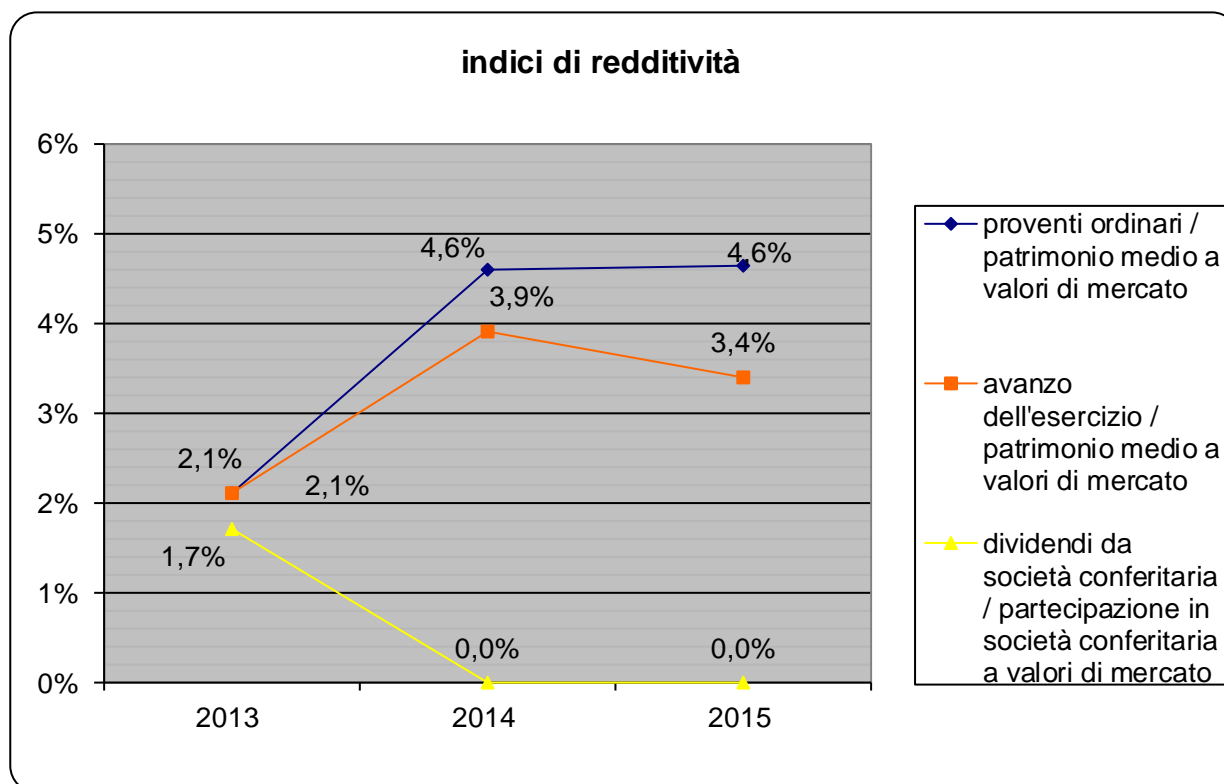

➤ **Indici di erogazione:**

	2015	2014	2013
Risorse utilizzate nell'esercizio per attività istituzionale Proventi ordinari	35,3%	40,6%	99,2%
Risorse utilizzate nell'esercizio per attività istituzionale Patrimonio medio	1,9%	2,0%	2,1%
Risorse utilizzate nell'esercizio per attività istituzionale Patrimonio medio a valori di mercato	1,6%	1,9%	2,1%
Fondo di stabilizzazione delle erogazioni Erogazioni	623,3%	592,6%	317,0%

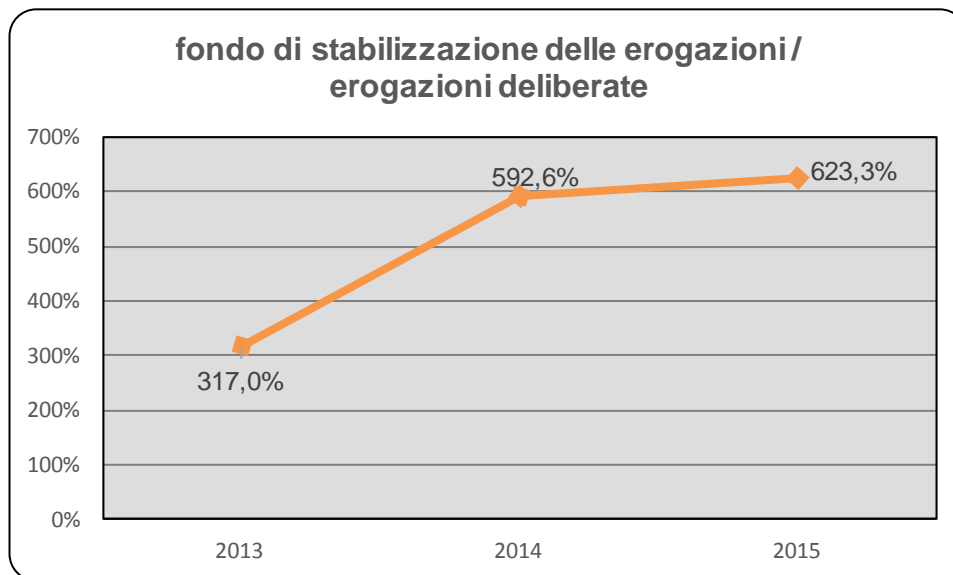
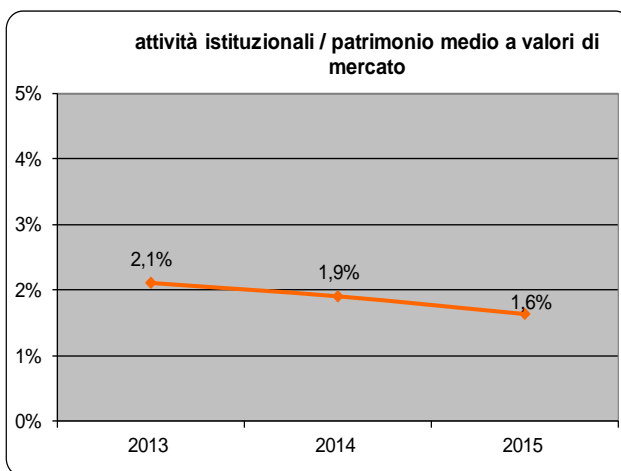
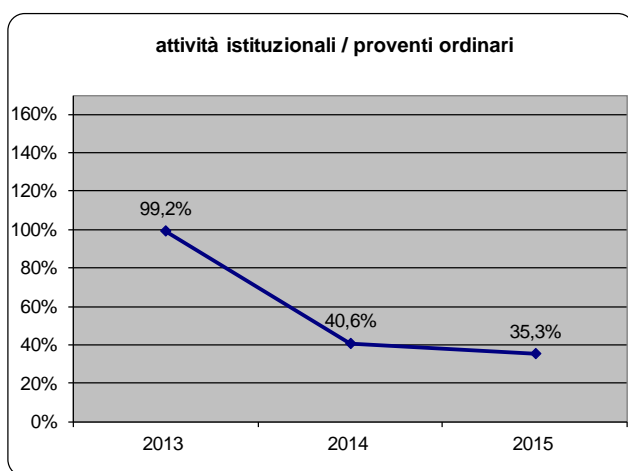

➤ **Indici di diversificazione degli investimenti:**

	2015	2014	2013
<u>Partecipazione nella società conferitaria (val. contabile)</u> Patrimonio medio	29,6%	31,5%	32,0%
<u>Dividendi da società conferitaria</u> Proventi ordinari	-	-	31,5%
<u>Dividendi da società conferitaria</u> Avanzo dell'esercizio	-	-	30,9%

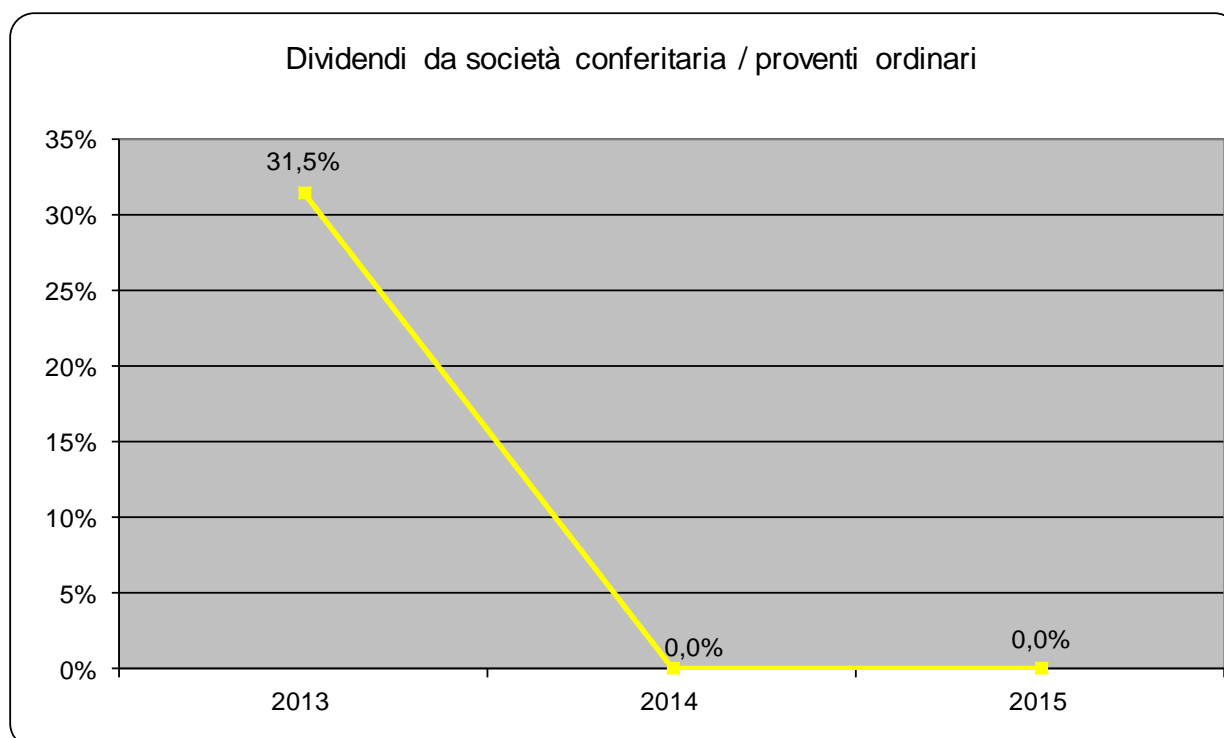

➤ **Indici di operatività:**

	2015	2014	2013	ACRI: Sistema fondazioni 2014 (*)	ACRI: Fondazioni grandi 2014 (*)
Oneri di funzionamento Proventi ordinari	8,6%	11,3%	27,2%	11,2%	8,1%
Oneri di funzionamento Patrimonio medio	0,5%	0,6%	0,6%	0,6%	0,5%
Oneri di funzionamento Avanzo dell'esercizio	11,6%	13,4%	26,7%	15,3%	10,8%
Oneri di funzionamento Erogazioni	25,8%	29,6%	28,2%		

(*) Fonte: "XX Rapporto ACRI sulle Fondazioni di origine bancaria"

n.b. la voce "oneri di funzionamento" include gli interessi passivi

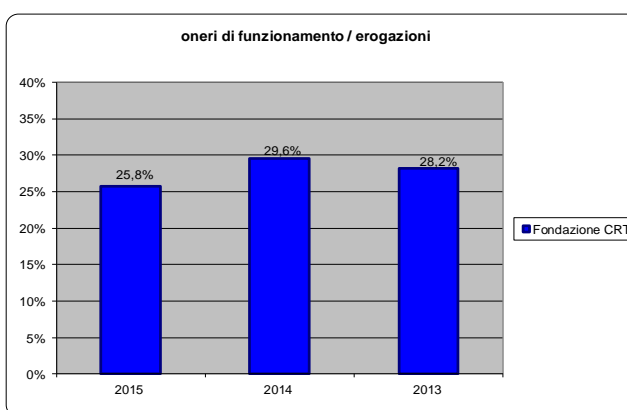
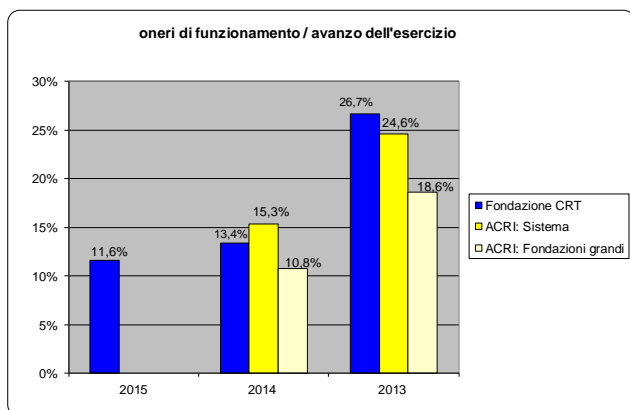

➤ **Indici di salvaguardia del patrimonio:**

	2015	2014	2013	ACRI: Sistema fondazioni 2014 (*)	ACRI: Fondazioni grandi 2014 (*)
Accantonamenti patrimoniali (**) Patrimonio medio	1,4%	1,5%	0,4%	0,8%	1,4%
Accantonamenti patrimoniali (**) Patrimonio medio a valori di mercato	1,2%	1,4%	0,4%		

(*) Fonte: "XX Rapporto ACRI sulle Fondazioni di origine bancaria"

(**) accantonamento alla Riserva obbligatoria e accantonamento alla Riserva per l'integrità del patrimonio

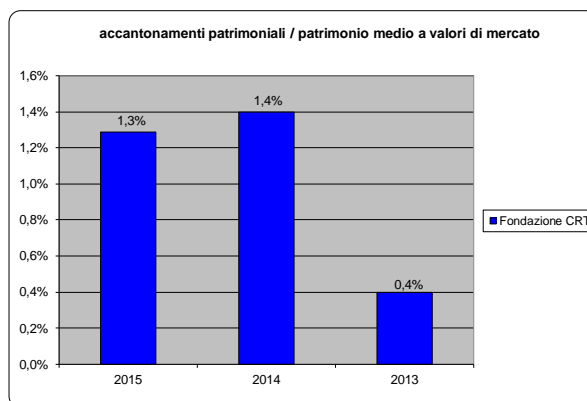
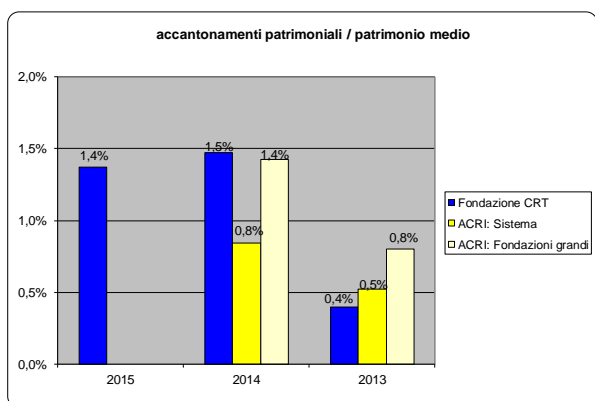

Allegato 3 – Indicatori gestionali ACRI a valori di mercato

Redditività	2015	2014	2013
<hr/> Proventi totali netti Patrimonio (medio a valori correnti)	4,3%	4,1%	1,7%
<hr/> Proventi totali netti Totale attivo (medio a valori correnti)	3,4%	3,2%	1,3%
<hr/> Avanzo dell'esercizio Patrimonio (medio a valori correnti)	3,2%	3,6%	1,9%
 Efficienza	 2015	 2014	 2013
<hr/> Oneri di funzionamento (media [t0; t-5]) Proventi totali netti (media [t0; t-5])	12,2%	11,0%	8,3%
<hr/> Oneri di funzionamento (media [t0; t-5]) Deliberato (media [t0; t-5])	17,4%	12,9%	9,3%
<hr/> Oneri di funzionamento (anno t0) Patrimonio (medio a valori correnti)	0,3%	0,3%	0,4%
 Attività istituzionale	 2015	 2014	 2013
<hr/> Deliberato (anno t0) Patrimonio (medio a valori correnti)	1,5%	1,7%	1,9%
<hr/> Fondo stabilizzazione erogazioni Deliberato (anno t0)	586,2%	559,8%	308,3%
 Composizione degli investimenti	 2015	 2014	 2013
<hr/> Partecipazione nella conferitaria (a valori correnti) Totale attivo fine anno (a valori correnti)	21,8%	24,5%	25,0%

Indicatori di redditività

$$\text{Indice n. 1} \quad \frac{\text{Proventi totali netti}}{\text{Patrimonio}}$$

L'indice fornisce una misura del rendimento del patrimonio mediamente investito nell'anno dalla Fondazione, valutato a valori correnti⁷.

$$\text{Indice n. 2} \quad \frac{\text{Proventi totali netti}}{\text{Totale attivo}}$$

L'indice esprime la misura del rendimento del complesso delle attività mediamente investite nell'anno dalla Fondazione, valutati a valori correnti⁸.

$$\text{Indice n. 3} \quad \frac{\text{Avanzo dell'esercizio}}{\text{Patrimonio}}$$

L'indice esprime in modo sintetico il risultato dell'attività di investimento della Fondazione, al netto degli oneri e delle imposte, in rapporto al patrimonio⁹.

Indicatori di efficienza

$$\text{Indice n. 1} \quad \frac{\text{Oneri di funzionamento (media [t0;t-5])}}{\text{Proventi totali netti (media [t0;t-5])}}$$

L'indice esprime la quota dei proventi assorbita dai costi di funzionamento della Fondazione¹⁰.

⁷ I proventi sono al netto dei costi sostenuti dalla Fondazione per la gestione degli investimenti, quali le commissioni pagate al gestore degli investimenti, le commissioni per la negoziazione dei titoli, gli interessi passivi (se collegati all'investimento), le spese sostenute per il personale proprio direttamente utilizzato per la gestione degli investimenti (per le Fondazioni che gestiscono direttamente il portafoglio finanziario invece che affidarlo all'esterno).
Le società non quotate sono valorizzate al patrimonio netto pro-quota.

⁸ Differisce rispetto all'indice precedente per il denominatore. Il totale attivo, infatti, considera anche gli investimenti effettuati con voci del passivo diverse da quelle patrimoniali. Queste sono prevalentemente rappresentate da risorse destinate allo svolgimento dell'attività istituzionale e che, in attesa di essere utilizzate, vengono investite, in un'ottica di ottimizzazione delle risorse finanziarie.

⁹ L'Avanzo dell'esercizio è determinato come differenza fra i proventi totali netti e gli altri costi sostenuti dalla Fondazione, comprese le imposte sostenute.

¹⁰ Poiché i proventi sono caratterizzati da una variabilità influenzata dall'andamento dei mercati, mentre gli oneri di funzionamento presentano una maggiore stabilità, al fine di dare significatività al rapporto è opportuno calcolare l'indicatore utilizzando i valori medi, sia degli oneri che dei proventi, relativi ad un arco temporale pluriennale significativo quantificato in 5 anni.

Indice n. 2
$$\frac{\text{Oneri di funzionamento (media [t0;t-5])}}{\text{Deliberato (media [t0;t-5])}}$$

L'indice misura l'incidenza dei costi di funzionamento in relazione all'attività istituzionale svolta, misurata dalle somme deliberate (erogazioni + accantonamento per il volontariato + accantonamento al Fondo per le iniziative comuni dell'ACRI), ovvero le risorse utilizzate nell'esercizio per l'attività istituzionale¹¹.

Indice n. 3
$$\frac{\text{Oneri di funzionamento}}{\text{Patrimonio}}$$

L'indice esprime l'incidenza degli oneri di funzionamento rispetto al patrimonio, correlandoli in tal modo alla dimensione della Fondazione. Il suo valore è più stabile rispetto agli indici 1 e 2 in quanto non risente della ciclicità dei rendimenti di mercato.

Indicatori relativi all'attività istituzionale

Indice n. 1
$$\frac{\text{Deliberato}}{\text{Patrimonio}}$$

L'indice misura l'intensità economica dell'attività istituzionale rispetto alle risorse proprie della Fondazione.

Indice n. 2
$$\frac{\text{Fondo di stabilizzazione delle erogazioni}}{\text{Deliberato}}$$

L'indice fornisce una stima della capacità della Fondazione di mantenere un livello erogativo pari a quello dell'anno in riferimento nell'ipotesi teorica di assenza dei proventi.

Indicatori di composizione degli investimenti

Indice n. 1
$$\frac{\text{Partecipazioni nella conferitaria}}{\text{Totale attivo fine anno}}$$

L'indice esprime il peso dell'investimento nella società bancaria di riferimento espressa a valori correnti rispetto agli investimenti complessivi anch'essi a valori correnti.

¹¹ Il rapporto è calcolato sui valori medi di 5 anni al fine di evitare che la variabilità dei dati annuali possa inficiarne la significatività.

Allegato 4 – Elenco dei contributi deliberati a fini istituzionali

SALUTE PUBBLICA TOTALE EURO 450.000

Progetto Missione Soccorso Euro 250.000

PROGETTO MISSIONE SOCCORSO - FONDAZIONE CASSA DI RISPARMIO DI TORINO - TORINO - TO	stanziamento 2015 per la formazione di operatori soccorso	250.000,00
--	---	------------

Altri Interventi Euro 200.000

BENEFICIARIO	OGGETTO	IMPORTO
A.O.U. CITTÀ DELLA SALUTE E DELLA SCIENZA DI TORINO - TORINO - TO	contributo per il progetto 'Nuove prospettive per la prevenzione e la terapia delle metastasi ossee' del Dipartimento Medicina di Laboratorio Cerms	26.000,00
ASSOCIAZIONE PER LA PREVENZIONE E LA CURA DEI TUMORI IN PIEMONTE ONLUS - TORINO - TO	contributo a sostegno dell'attività 2015	25.000,00
AMICI DELL'OSPEDALE SS. ANNUNZIATA - SAVIGLIANO - CN	contributo a sostegno dell'attività 2015	25.000,00
CCM - COMITATO COLLABORAZIONE MEDICA - TORINO - TO	contributo per la realizzazione di iniziative congiunte a favore della salute materno infantile e degli adolescenti	20.000,00
ASSOCIAZIONE SLOW MEDICINE - TORINO - TO	contributo per il progetto 'Scegliamo con cura - fase 2'	20.000,00
ISTITUTO AUXOLOGICO ITALIANO IRCCS - MILANO - MI	contributo per la costruzione di una piattaforma di telemedicina e teleriabilitazione al servizio di persone affette da malattia di Parkinson da realizzarsi a Verbania	18.000,00
LEGA ITALIANA PER LA LOTTA CONTRO I TUMORI ONLUS - SEZIONE PROVINCIALE DI CUNEO - CUNEO - CN	contributo per il progetto 'Prevenzione tumori cutanei'	15.000,00
LILT SEZIONE PROVINCIALE DI BIELLA - BIELLA - BI	contributo per il progetto 'Cure palliative domiciliari'	15.000,00
AZIENDA SANITARIA LOCALE DI VERCELLI (ASL VC) - VERCELLI - VC	contributo per il progetto 'Percorsi integrati di gestione del paziente diabetico: un ponte tra medicina e psicologia clinica'	10.000,00
A.O.U. CITTÀ DELLA SALUTE E DELLA SCIENZA DI TORINO - TORINO - TO	contributo per il progetto 'Variabilità dell'esperienza dolore in relazione a genere, età, razza - Medicina di Genere' da realizzarsi presso la S.C. Terapia del Dolore e Cure palliative	10.000,00
ALCASE ITALIA ONLUS - BOVES - CN	contributo per il progetto 'Nuovi farmaci per il cancro al polmone - Edizione 2016'	8.000,00
COOPERAZIONE ODONTOIATRICA INTERNAZIONALE - TORINO - TO	contributo per la promozione della Salute Orale nella popolazione scolastica e migrante della Circostrizione 7 di Torino	5.000,00
ASSOCIAZIONE STUDIO PAZIENTE IMMUNO COMPROMESSO - TORINO - TO	contributo per il progetto 'Dimmi chi sei. Uno strumento per promuovere la salute'	3.000,00

ARTE E CULTURA

TOTALE EURO 15.068.000

Progetto Arte Moderna e Contemporanea

Euro 1.200.000

Nell'ambito del Progetto sono stati effettuati i seguenti interventi

BENEFICIARIO	OGGETTO	IMPORTO
FONDAZIONE PER L'ARTE MODERNA E CONTEMPORANEA CRT - TORINO - TO	contributo a sostegno dell'attività	1.200.000,00

Progetto Linea di intervento - Note & Sipari

Euro 2.100.000

Nell'ambito del Progetto sono stati effettuati i seguenti interventi

BENEFICIARIO	OGGETTO	IMPORTO
PROGETTO NOTE & SIPARI - FONDAZIONE CASSA DI RISPARMIO DI TORINO - TORINO - TO	stanziamento 2015 per lo sviluppo del progetto Note & Sipari	218.500,00
UNIONE MUSICALE ONLUS - TORINO - TO	contributo a sostegno del progetto 'Stagione concertistica 2015 - 2016'	35.000,00
ASSOCIAZIONE FESTIVAL DELLE COLLINE TORINESI - TORINO - TO	contributo a sostegno del progetto 'Torino creazione contemporanea - XX Festival delle colline torinesi'	30.500,00
ASSOCIAZIONE SETTIMANE MUSICALI DI STRESA - FESTIVAL INTERNAZIONALE - STRESA - VB	contributo a sostegno del progetto 'Stresa Festival 2015' settimane musicali di Stresa e del Lago Maggiore - 54° Festival Internazionale	28.000,00
ASSOCIAZIONE CULTURALE COLLISIONI - ALBA - CN	contributo a sostegno del progetto 'Collisioni 2015 - Messaggi in bottiglia'	28.000,00
FONDAZIONE TEATRO NUOVO PER LA DANZA - TORINO - TO	contributo a sostegno del progetto 'Stagione Il Gesto e l'Anima'	28.000,00
COMUNE DI MONCALIERI - MONCALIERI - TO	contributo a sostegno del progetto 'Ritmika Music Festival 2015 - la musica che gira intorno'	26.000,00
TANGRAM TEATRO ASSOCIAZIONE CULTURALE - TORINO - TO	contributo a sostegno del progetto 'Maldipalco 2015' - progetto condiviso per un teatro giovane	26.000,00
ASSOCIAZIONE IDEA VALCERRINA - CERRINA MONFERRATO - AL	contributo a sostegno del progetto 'Armonie in Valcerrina 2015'	24.500,00
ASSOCIAZIONE CULTURALE SUONI E COLORI - TORINO - TO	contributo a sostegno del progetto 'Kappa FuturFestival 2015'	24.500,00
COMUNE DI NICHELINO - NICHELINO - TO	contributo a sostegno del progetto 'Stagione Lirica - XV Edizione'	24.500,00
ASSOCIAZIONE CULTURALE CAMERATA DUCALE - VERCELLI - VC	contributo a sostegno del progetto 'Viotti Festival 2015 - 2016 XVIII stagione concertistica'	24.500,00
ASSOCIAZIONE ORCHESTRA FILARMONICA DI TORINO - TORINO - TO	contributo a sostegno del progetto 'Stagione 2015'	24.500,00
ASSOCIAZIONE CULTURALE MONFERRATO DELLE CULTURE - ASTI - AT	contributo a sostegno del progetto 'Terre d'Asti festival 2015'	24.000,00
ASSOCIAZIONE CULTURALE CASANOEGO - VERCELLI - VC	contributo a sostegno del progetto 'Jazz:re:found Festival VIII Edizione (I edizione - Torino)'	24.000,00
ASSOCIAZIONE IL CONTATO DEL CANAVESE - IVREA - TO	contributo a sostegno del progetto 'Ragione e sentimento - progetto di produzione e ospitalità del Teatro Giacosa di Irea per la stagione 2015 - 2016'	24.000,00
DE SONO ASSOCIAZIONE PER LA MUSICA - TORINO - TO	contributo a sostegno del progetto 'Attività Istituzionale - Sostegno ai giovani musicisti nell'ambito della musica classica'	23.000,00
ASSOCIAZIONE CULTURALE ATELIER - LA VOCE DELL'ARTE - VERBANIA - VB	contributo a sostegno del progetto 'Tones On The Stones 2015'	23.000,00
ASSOCIAZIONE CULTURALE IDEAGORÀ - SERRALUNGA D'ALBA - CN	contributo a sostegno del progetto 'Mirabilia International Circus & Performing Arts Festival - IX edizione'	22.500,00
ASSOCIAZIONE LA NUOVA ARCA ONLUS - TORINO - TO	contributo a sostegno del progetto 'XXVI stagione 2015 - 2016 soirées musicali della Nuova Arca - La musica per scoprire cultura ed eventi in Piemonte'	22.500,00
ASSOCIAZIONE INCONTRI MUSICALI INTERNAZIONALI - CASTIGLIONE FALLETTO - CN	contributo a sostegno del progetto 'Italy&USA - Alba Music Festival 2015'	22.000,00
ASSOCIAZIONE CULTURALE REST - ART - NOVARA - NO	contributo a sostegno del progetto 'Novara Jazz 2015'	22.000,00
ASSOCIAZIONE CENTRO DIDATTICO MUSICALE ITALIANO - MONCALIERI - TO	contributo a sostegno del progetto 'Moncalieri Jazz Festival 2015 - XVIII edizione'	22.000,00
ACCADEMIA CORALE STEFANO TEMPIA - TORINO - TO	contributo a sostegno del progetto 'Stagione Concertistica 2015 - 2016'	22.000,00
ASSOCIAZIONE VIARTISTI TEATRO - TORINO - TO	contributo a sostegno del progetto 'Abitare#passioni'	21.000,00
ASSOCIAZIONE CULTURALE NUVOLARI - CUNEO - CN	contributo a sostegno del progetto 'Nuvolari Libera Tribu' 2015 e Fortissimo 2015'	21.000,00
FONDAZIONE TEATRO COCCIA ONLUS - NOVARA - NO	contributo a sostegno del progetto 'Il Viaggio a Reims' - un incontro di culture e generazioni diverse	21.000,00
ASSOCIAZIONE PIAZZA DEI MESTIERI - TORINO - TO	contributo a sostegno del progetto 'Cartellone eventi culturali 2015 - Sezione Note & Sipari'	21.000,00
ASSOCIAZIONE CULTURALE E RICREATIVA REVERSE - MONCALIERI - TO	contributo a sostegno del progetto 'Open Space Festival II edizione' (già M.O.S. Moncalieri Open Space) - Sistema cultura	21.000,00
FONDAZIONE LIVE PIEMONTE DAL VIVO - TORINO - TO	contributo a sostegno del progetto 'Vignale Monferrato Festival'	21.000,00
ARENA DERTHONA ASSOCIAZIONE CULTURALE - TORTONA - AL	contributo a sostegno del progetto 'Arena Derthona Music Festival - Edizione 2015'	21.000,00
COMUNE DI ASTI - ASTI - AT	contributo a sostegno del progetto 'Astiteatro 37'	20.000,00
ASSOCIAZIONE CULTURALE VALSESIA MUSICA - VARALLO - VC	contributo a sostegno del progetto '31° Concorso Internazionale Valsesia Musica 2015 -16° Concorso Internazionale Valsesia Musica juniores 2015 Premio Monterosa Kawai'	20.000,00
ASSOCIAZIONE ORCHESTRA SINFONICA GIOVANILE DEL PIEMONTE ONLUS - IVREA - TO	contributo a sostegno del progetto 'Stagione musicale 2014 / 2015' e premio Mozart per giovani diplomati	20.000,00

segue: settore "Arte e Cultura" – Progetto Linea di intervento: Note & Sipari

BENEFICIARIO	OGGETTO	IMPORTO
ASSOCIAZIONE ACCADEMIA DEL RICERCARE - SAN RAFFAELE CIMENA - TO	contributo a sostegno del progetto 'Antiqua 2015'	20.000,00
ASSOCIAZIONE PARCO CULTURALE LANGHE MONFERRATO ROERO - ALBA - CN	contributo a sostegno del progetto 'Alba Music Festival - suoni dalle Colline di Langhe e Roero - Estate 2015 - Promozione turistica'	20.000,00
ASSOCIAZIONE CULTURALE SITUAZIONE XPLOSIVA - TORINO - TO	contributo a sostegno del progetto 'Club To Club'	20.000,00
COMUNE DI GRUGLIASCO - GRUGLIASCO - TO	contributo a sostegno del progetto 'Festival Internazionale di Circo Contemporaneo sul filo del Circo 2015'	19.000,00
ASSOCIAZIONE BROTHERHOOD GOSPEL CHOIR - NOVARA - NO	contributo a sostegno del progetto 'Novara Gospel Festival - XI edizione 2015'	18.500,00
COMUNE DI NOVI LIGURE - NOVI LIGURE - AL	contributo a sostegno del progetto 'Festival Marengo 2015'	18.500,00
FONDAZIONE ACCADEMIA MONTIS REGALIS ONLUS - MONDOVI' - CN	contributo a sostegno del progetto 'La musica barocca e classica in Piemonte e contaminazioni varie'	18.000,00
ASSOCIAZIONE CULTURALE ASTI CLASSICA ORCHESTRA SINFONICA DI ASTI - ASTI - AT	contributo a sostegno del progetto 'Asti in Musica 2015'	18.000,00
EVENTI SONORI ASSOCIAZIONE MUSICALE - ALESSANDRIA - AL	contributo a sostegno del progetto 'I Venerdì dell'Orchestra Femminile Italiana - VI edizione'	17.500,00
ASSOCIAZIONE CULTURALE HIROSHIMA MON AMOUR - TORINO - TO	contributo a sostegno del progetto 'Onde Elettriche'	17.500,00
ASSOCIAZIONE ARTE E DANZA TEATRO DI TORINO - TORINO - TO	contributo a sostegno del progetto 'Stagione di danza alla Lavanderia a Vapore'	16.500,00
ASSOCIAZIONE CULTURALE ARTURO TOSCANINI - SAVIGLIANO - CN	contributo a sostegno del progetto 'La Santità sconosciuta - Piemonte terra di Santi'	16.000,00
FONDAZIONE CENTRO DI STUDIO DELLA DANZA JOLANDA E SUSANNA EGRI - TORINO - TO	contributo a sostegno del progetto 'Stagione I Punti Danza 2015 / 2016'	15.500,00
SANTIBRIGANTI TEATRO ASSOCIAZIONE CULTURALE - TORINO - TO	contributo a sostegno del progetto 'Sotto un cielo di ferro e di gesso - Stagione Teatrale 2015 / 2016 - Teatro Civico Garibaldi'	15.500,00
ASSOCIAZIONE PROGETTO CANTOREGI - TORINO - TO	contributo a sostegno del progetto 'La Fabbrica delle idee 2015 - Racconigi Festival'	15.000,00
FILARMONICA TEATRO REGIO TORINO - TORINO - TO	contributo a sostegno del progetto 'Concerto per pianoforte e orchestra con la direzione di Gianandrea Noseda'	15.000,00
ASSOCIAZIONE MUSICALE FLORESTANO EUSEBIO - BOLLATE - MI	contributo a sostegno del progetto 'Orta Festival 2015 - XVI edizione'	15.000,00
COMITATO PER L'ALPAA - VARALLO - VC	contributo a sostegno del progetto 'Iniziativa musicali all'interno della 39° Alpaa'	15.000,00
ASSOCIAZIONE AMICI PER LA MUSICA DI CUNEO - CUNEO - CN	contributo a sostegno del progetto 'Culture del Mondo 2015'	15.000,00
ASSOCIAZIONE CULTURALE I LUNATICI - TORINO - TO	contributo a sostegno del progetto 'Lunathica 2015'	14.500,00
COMUNE DI PIEDICAVALLO - PIEDICAVALLO - BI	contributo a sostegno del progetto 'Estate Musicale di Piedicavallo 2015 XXV edizione'	14.500,00
ASSOCIAZIONE CULTURALE MYTHOS - TORINO - TO	contributo a sostegno del progetto 'Micron XI Rassegna di opere da camera'	14.000,00
ASSOCIAZIONE GRUPPO ALHENA - PESCARA - PE	contributo a sostegno del progetto 'Art&Talent 2015: danza musica e teatro in residenza'	14.000,00
COMUNE DI ALBA - ALBA - CN	contributo a sostegno del progetto 'Stagione teatrale 2015 - 2016'	14.000,00
ASSOCIAZIONE CULTURALE TEATRO DI DIONISO - TORINO - TO	contributo a sostegno del progetto 'Parole d' Artista X Edizione'	14.000,00
ASSOCIAZIONE ARTE E TECNICA - ASTI - AT	contributo a sostegno del progetto 'Le colline dei teatri'	14.000,00
ASSOCIAZIONE CULTURALE GENERAZIONE - GOVONE - CN	contributo a sostegno del progetto 'Il Magico Paese di Natale'	14.000,00
ASSOCIAZIONE MUSICALE ARSIS - ASTI - AT	contributo a sostegno del progetto 'Due Laghi Jazz Festival'	13.500,00
ASSOCIAZIONE CULTURALE MUSICA 90 - TORINO - TO	contributo a sostegno del progetto 'Stagione di concerti di Musica 90'	13.500,00
COMPAGNIA DI MUSICA - TEATRO ACCADEMIA DEI FOLLI - TORINO - TO	contributo a sostegno del progetto 'Europuzzle 2.0'	13.500,00
ASSOCIAZIONE CULTURALE QUARANTA - TORINO - TO	contributo a sostegno del progetto 'Vacanze in città'	13.500,00
ASSOCIAZIONE CULTURALE CONTROLUCE TEATRO D'OMBRA - TORINO - TO	contributo a sostegno del progetto 'Incanti - Rassegna Internazionale di Teatro di Figura - XXI edizione'	13.000,00
ASSOCIAZIONE CULTURALE MOSAICO DANZA - TORINO - TO	contributo a sostegno del progetto 'Interplay festival internazionale di danza contemporanea'	13.000,00
ASSOCIAZIONE CULTURALE JAZZ CLUB TORINO - TORINO - TO	contributo a sostegno del progetto 'Torino e Piemonte in Jazz e attività della Torino Jazz Orchestra'	13.000,00
ASSOCIAZIONE LIS LAB PERFORMING ARTS - NEBBIUNO - NO	contributo a sostegno del progetto 'Villaggio d'Artista 2015'	13.000,00
ISTITUTO MUSICALE CITTÀ DI RIVOLI GIORGIO BALMAS - ISTITUZIONE COMUNALE - RIVOLI - TO	contributo a sostegno del progetto 'Rivolimusica 2015 / 2016'	13.000,00
ASSOCIAZIONE BARETTI - TORINO - TO	contributo a sostegno del progetto 'Ciak! si vive'	13.000,00
ASSOCIAZIONE COMITATO PROMOTORE CONCORSO INTERNAZIONALE DI CHITARRA M. PITTALUGA - ALESSANDRIA - AL	contributo a sostegno del progetto '48° Concorso Internazionale di chitarra M. Pittaluga, concerto dei finalisti, Pittaluga Junior, eventi di promozione della chitarra connessi'	12.500,00

segue: settore "Arte e Cultura" – Progetto Linea di intervento: Note & Sipari

BENEFICIARIO	OGGETTO	IMPORTO
ASSOCIAZIONE ACCADEMIA FILARMONICA DI CASALE MONFERRATO - CASALE MONFERRATO - AL	contributo a sostegno del progetto 'Stagione cameristica - FilarmonicArchives'	12.000,00
ASSOCIAZIONE MUSICALE ONDASONORA - ALESSANDRIA - AL	contributo a sostegno del progetto 'Echos 2015. I Luoghi e la Musica, Festival Internazionale di Musica - XVII edizione'	12.000,00
ASSOCIAZIONE CULTURALE I MUSICI DI SANTA PELAGIA - TORINO - TO	contributo a sostegno del progetto 'Regie Sinfonie - X stagione concertistica di musica antica e barocca'	12.000,00
ASSOCIAZIONE CONCERTISTICA CASTELLAMONTE - CASTELLAMONTE - TO	contributo a sostegno del progetto 'Musica e Arte 2015: Musica di qualità per tutti!!!'	12.000,00
A.C.T.I. ASSOCIAZIONE CULTURALE TEATRO INDIPENDENTE - TORINO - TO	contributo a sostegno del progetto 'Santa Cultura in Vincoli 2015 - 2016'	12.000,00
ASSOCIAZIONE AMICI DELLA MUSICA DI CASALE MONFERRATO - CASALE MONFERRATO - AL	contributo a sostegno del progetto 'Suoni di qui...suoni d'altrove. Alchimia di suoni e sapori'	11.000,00
ASSOCIAZIONE ALEXANDRIA CLASSICA - ALESSANDRIA - AL	contributo a sostegno del progetto 'Orchestra in provincia 2015'	11.000,00
ASSOCIAZIONE CULTURALE ARTEXE - DOMODOSSOLA - VB	contributo a sostegno del progetto 'Festival Chitarristico della Valle Ossola - 19ª edizione 2015'	11.000,00
ASSOCIAZIONE CULTURALE AGRITEATRO - CREMOLINO - AL	contributo a sostegno del progetto 'L'altro Monferrato - attori e spettatori in movimento - camminare pedalare volare'	11.000,00
COMUNE DI VERCELLI - VERCELLI - VC	contributo a sostegno del progetto 'Un violino sull'acqua'	11.000,00
OPERA MUNIFICA ISTRUZIONE - TORINO - TO	contributo a sostegno del progetto 'Santa Pelagia per i giovani musicisti 2015'	10.500,00
ASSOCIAZIONE CULTURALE SAN GIACOMO - LU MONFERRATO - AL	contributo a sostegno del progetto 'PianoEchos 15 Settimane pianistiche internazionali in Monferrato - XI edizione'	10.500,00
ASSOCIAZIONE DIVERTIMENTO ENSEMBLE - MILANO - MI	contributo a sostegno del progetto 'Rondò in Monferrato 2015'	10.500,00
COMUNE DI VAGLIO SERRA - VAGLIO SERRA - AT	contributo a sostegno del progetto 'Strangers in the night'	10.000,00
COMUNE DI VIARIGI - VIARIGI - AT	contributo a sostegno del progetto 'Stagione le radici - conversazioni'	10.000,00
INIZIATIVA C.A.M.T CULTURA ARTE MUSICA TURISMO - TORINO - TO	contributo a sostegno del progetto '1 Concerti del Pomeriggio al Teatro Allieri di Torino - XXV Edizione'	10.000,00
CONSERVATORIO STATALE DI MUSICA G.F.GHEDINI DI CUNEO G.F. GHEDINI - CUNEO - CN	contributo a sostegno del progetto 'Stagione artistica 2015'	10.000,00
ONDA TEATRO ASSOCIAZIONE CULTURALE - TORINO - TO	contributo a sostegno del progetto 'Lo spettacolo della montagna'	10.000,00
ASSOCIAZIONE AMICI DELLA MUSICA DI GRESSONEY - GRESSONEY SAINT JEAN - AO	contributo a sostegno del progetto 'XXXV Estate Musicale di Gressoney incontri internazionali di musica da camera'	10.000,00
ASSOCIAZIONE CULTURALE TEATRALE ANNA CUCULO GROUP - TORINO - TO	contributo a sostegno del progetto 'Stagione Teatrale San Mauro Torinese'	10.000,00
STALKER TEATRO SOC. COOP. A R.L. - TORINO - TO	contributo a sostegno del progetto 'Festival Internazionale delle Arti Differenti Sensazioni - 28esima edizione'	10.000,00
ACCADEMIA DEL SANTO SPIRITO - TORINO - TO	contributo a sostegno del progetto 'L'Allegro, il Penseroso ed il Moderato XIV edizione'	10.000,00
COMUNE DI BERGOLO - BERGOLO - CN	contributo a sostegno del progetto 'Bergolo: Paese di Pietra - Concerti d'estate 2015'	10.000,00
ASSOCIAZIONE CULTURALE CHORÒS - TORINO - TO	contributo a sostegno del progetto 'TeatroComunità in Festival 2015 - VI edizione - La Condizione Umana'	10.000,00
COORDINAMENTO DANZA PIEMONTE - COORPI - TORINO - TO	contributo a sostegno del progetto 'La danza in 1 minuto - Edizione 2015'	10.000,00
COMPAGNIA IL MELARANCIO COOPERATIVA SOCIALE ONLUS - BERNEZZO - CN	contributo a sostegno del progetto stagione artistica 2015 'Officina Residenza Multidisciplinare'	10.000,00
ASSOCIAZIONE CITADELLA DELLA MUSICA E DELLA CULTURA DI IVREA E DEL CANAVESE - IVREA - TO	contributo a sostegno del progetto Teatro e musica - Stagione 2014 / 2015 - VIII edizione	10.000,00
ASSOCIAZIONE CULTURALE L'ARGONAUTA - CUNEO - CN	contributo a sostegno del progetto 'Notti Sabbatiche 2015'	10.000,00
ASSOCIAZIONE CULTURALE LA FINESTRA SUL LAGO - SAN MAURIZIO DOPAGLIO - NO	contributo a sostegno del progetto 'Un paese a sei Corde X edizione'	10.000,00
ASSOCIAZIONE AMICI DELL'ORGANO DI ALESSANDRIA - ALESSANDRIA - AL	contributo a sostegno del progetto 'XXXVI stagione internazionale di concerti sugli organi storici'	10.000,00
ASSOCIAZIONE AMICI DELL'ORCHESTRA CLASSICA DI ALESSANDRIA - ALESSANDRIA - AL	contributo a sostegno del progetto 'Festival Internazionale A.F. Lavagnino Musica e cinema 2015'	10.000,00
FONDAZIONE CESARE PAVESE - SANTO STEFANO BELBO - CN	contributo a sostegno del progetto 'Pavese 2015'	10.000,00
ACCADEMIA MUSICALE RUGGERO MAGHINI - SOMMARIVA DEL BOSCO - CN	contributo a sostegno del progetto 'Musica nei Luoghi dello Spirito'	10.000,00
ASSOCIAZIONE LA CORTE DEI FOLLI - FOSSANO - CN	contributo a sostegno del progetto 'Premi: Folle d'oro VII ediz. - Folle d'argento II edizione - Folle d'Autore I ediz. - Folle d'Artista I edizione'	10.000,00
ASSOCIAZIONE INSIEME A CHAMOIS - ENSEMBIO A TZAMOUÉ - CHAMOIS - AO	contributo a sostegno del progetto 'Chamoisic 2015, 'altre musiche'	10.000,00
ASSOCIAZIONE CULTURALE GLI INVAGHITI - CHIVASSO - TO	contributo a sostegno del progetto 'Kalendarmaya - festival internazionale di cultura e musica antica'	10.000,00
XENIA - ASSOCIAZIONE DI PROMOZIONE SOCIALE - CUNEO - CN	contributo a sostegno del progetto 'Music for Kenya 2015'	10.000,00
ASSOCIAZIONE FESTIVAL DELLE DUE ROCHE - ARONA - NO	contributo a sostegno del progetto 'Il teatro sull'acqua'	10.000,00
ASSOCIAZIONE CULTURALE MOONFRA' - OVADA - AL	contributo a sostegno del progetto 'Musica estate XXIII edizione'	10.000,00

segue: settore "Arte e Cultura" – Progetto Linea di intervento: Note & Sipari

BENEFICIARIO	OGGETTO	IMPORTO
PROGETTO MUSICA ASSOCIAZIONE CULTURALE - ALESSANDRIA - AL	contributo a sostegno del progetto 'Stagione musicale 2015'	10.000,00
CIRCOLO LESSONA - LESSONA - BI	contributo a sostegno del progetto 'Ratataplan 2015 - 18esima edizione Festival Internazionale di musica etnica, arte e teatro di strada'	10.000,00
ASSOCIAZIONE SOCIETA' DEL QUARTETTO - VERCELLI - VC	contributo a sostegno del progetto 'Stagione Concertistica anno 2015'	10.000,00
ASSOCIAZIONE PICCOLI CANTORI DI TORINO - TORINO - TO	contributo a sostegno del progetto 'Il canto ti è accanto'	10.000,00
INIZIATIVA C.A.M.T CULTURA ARTE MUSICA TURISMO - TORINO - TO	contributo a sostegno del progetto 'I concerti del pomeriggio al teatro Alfieri di Torino stagione 2016 - XXVI Edizione'	10.000,00
ASSOCIAZIONE CORO DI CASALE MONFERRATO - CASALE MONFERRATO - AL	contributo a sostegno del progetto '5ª Stagione musicale del casale coro: Città in Coro'	10.000,00
ASSOCIAZIONE CULTURALE ARTE IN SCENA - BELFORTE MONFERRATO - AL	contributo a sostegno del progetto dell'arte contagiosa	10.000,00
ASSOCIAZIONE DI PROMOZIONE SOCIALE AFFETTI COLLATERALI - COLLEGNO - TO	contributo a sostegno del progetto 'Teatr-Abile'	10.000,00
ASSOCIAZIONE MUSICALE ALFREDO CASELLA - NOVI LIGURE - AL	contributo a sostegno del progetto 'Musicanovi stagione concertistica 2015 / 2016'	10.000,00
ASSOCIAZIONE CULTURALE IL CANTIERE DELLA MUSICA - AOSTA - AO	contributo a sostegno del progetto 'Concerti aperitivo XXVI edizione'	10.000,00
ASSOCIAZIONE CULTURALE SGUARDI - TORINO - TO	contributo a sostegno del progetto 'Università Popolare del Teatro 2015 - Verso l'Europa- Visioni teatrali per trasformare la comunità.Fra Torino e Parigi'	10.000,00

Progetto Linea di intervento - Cantieri diffusi
Euro 2.500.000

Nell'ambito del Progetto sono stati effettuati i seguenti interventi

BENEFICIARIO	OGGETTO	IMPORTO
ARCIDIOCESI DI VERCELLI - VERCELLI - VC	contributo per i lavori di restauro della facciata e della cappella laterale della Vergine della chiesa di S. Vittore	36.000,00
CHIESA CONCATTEDRALE DI SANTA MARIA MAGGIORE - VERCELLI - VC	contributo per l'intervento di restauro della zona absidale della rettoria di Santa Maria Maggiore	36.000,00
COMUNE DI FOGLIZZO - FOGLIZZO - TO	contributo per il restauro e la conservazione della sala delle Grottesche e della sala dei Trionfi, del castello dei Biandrate a Foglizzo	36.000,00
CONFRATERNITA DI SANTA CROCE - CUNEO - CN	contributo per l'intervento di restauro conservativo e recupero funzionale della Confraternita di S.Croce	36.000,00
PARROCCHIA DEL SACRO CUORE DI MARIA - TORINO - TO	contributo per il restauro della facciata principale della chiesa parrocchiale	36.000,00
PARROCCHIA DELLA SS.TRINITA' E S. CARLO - TAVIGLIANO - BI	contributo per i lavori di rifacimento del manto di copertura della chiesa parrocchiale	36.000,00
PARROCCHIA DI SAN PIETRO IN VINCOLI - VILLAR SAN COSTANZO - CN	contributo per i lavori di restauro di parte delle coperture della Chiesa di San Costanzo al Monte	36.000,00
PARROCCHIA DI SANTA MARIA DELL'ASSUNTA - CHIVASSO - TO	contributo per la manutenzione straordinaria delle coperture della Chiesa S. Maria Assunta	36.000,00
PARROCCHIA NATIVITÀ DI MARIA VERGINE VERGINE - ARONA - NO	contributo per il restauro conservativo della facciata della Chiesa di S. Maria di Loreto detta di Santa Marta	36.000,00
PARROCCHIA SAN CARLO BORROMEO - SAN CARLO CANAVESE - TO	contributo per il progetto di restauro conservativo del ciclo di affreschi, del campanile e dell'abside della cappella di Santa Maria di Spinerano	36.000,00
PARROCCHIA SAN MARTINO - VALDIERI - CN	contributo per il restauro della copertura storica in pietra della chiesa parrocchiale di S. Martino	36.000,00
RETTORIA DI SAN MICHELE - VERCELLI - VC	contributo per il restauro delle coperture della Chiesa di San Michele	36.000,00
SANTUARIO SS. PIETÀ - CANNOBIO - VB	contributo per il restauro conservativo dell'apparato decorativo del tiburio del Santuario della SS. Pietà in Cannobio	36.000,00
PARROCCHIA MARIA VERGINE ASSUNTA - GRIGNASCO - NO	contributo per il risanamento e restauro conservativo delle coperture e dei comicioni della chiesa parrocchiale Maria Vergine Assunta	34.000,00
ASSOCIAZIONE IL BATTISTERO ONLUS - SAN PONSO - TO	contributo per il restauro conservativo del battistero romanico di San Ponso	32.000,00
COMUNE DI CUORGNE' - CUORGNE' - TO	contributo per il restauro del teatro storico comunale	30.000,00
COMUNE DI BAROLO - BAROLO - CN	contributo per il consolidamento statico delle merlature, il rifacimento parziale dell'intonaco di facciata e la ripassatura del tetto pericolante del castello comunale	28.000,00
COMUNE DI CASTELNUOVO DI CEVA - CASTELNUOVO DI CEVA - CN	contributo per il progetto di restauro e risanamento della Cappella di San Maurizio	28.000,00
COMUNE DI CERRETO D'ASTI - CERRETO D'ASTI - AT	contributo per il progetto 'Dalla parte delle radici' - Recupero degli spazi sotterranei del centro storico di Cerreto d'Asti - Lotto A	28.000,00
COMUNE DI MARGARITA - MARGARITA - CN	contributo per il restauro conservativo della torre civico	28.000,00
COMUNE DI PINEROLO - PINEROLO - TO	contributo per i lavori di recupero e consolidamento della copertura del Palazzo degli Acaja	28.000,00
COMUNE DI VIGUZZOLO - VIGUZZOLO - AL	contributo per il restauro e il risanamento conservativo della copertura della navata centrale e della navata destra della pieve romanica di Santa Maria Assunta	28.000,00
ENTE DI GESTIONE DEI SACRI MONTI - PONZANO MONFERRATO - AL	contributo per l'intervento urgente di sistemazione strutturale della copertura del Santuario SS. Trinita' del Sacro Monte di Ghiffa	28.000,00
PARROCCHIA DI SAN NICOLAO - VALLE SAN NICOLAO - BI	contributo per il rifacimento della copertura e il consolidamento strutturale della chiesa parrocchiale di San Nicola	28.000,00
PARROCCHIA DI SAN VITTORE - VERBANIA INTRA - VB	contributo per il restauro conservativo dell'interno della cupola della Basilica di San Vittore Martire	28.000,00
PARROCCHIA DI SANT'ABBONDIO - BURONZO - VC	contributo per il restauro conservativo della chiesa parrocchiale di S. Abbondio	28.000,00
PARROCCHIA SANTI QUIRICO E GIULITTA - CASTELNUOVO BORMIDA - AL	contributo per l'intervento di risanamento conservativo della Chiesa Santi Quirico e Giulitta	28.000,00
PARROCCHIA DI SANTA MARIA MADDALENA - BUSCA - CN	contributo per i lavori di restauro della chiesa parrocchiale	27.000,00
PARROCCHIA DEI SANTI AGATA E GIORGIO - SANTHIA' - VC	contributo per il recupero e risanamento conservativo della Chiesa di San Grato - I fase	24.500,00
CHIESA DI S. FRANCESCO D'ASSISI - TORINO - TO	contributo per le opere di manutenzione straordinaria delle coperture della chiesa di S.Francesco d'Assisi a Torino	24.000,00
PARROCCHIA S.NICOLAO - FRASCARO - AL	contributo per il progetto di restauro della Chiesa di San Nicolao in Frascaro	24.000,00
PARROCCHIA SS.ROCCO E MICHELE - DUSINO SAN MICHELE - AT	contributo per il restauro di tre dipinti, una statua in cartapesta e quattordici stazioni della Via Crucis	23.500,00
ARCHIVIO STORICO DELLA CITTÀ DI TORINO - TORINO - TO	contributo per l'intervento di manutenzione conservativa del Fondo Facciate (I progetti delle Botteghe torinesi dell'Ottocento)	23.000,00
CONFRATERNITA DI SAN ROCCO - TORINO - TO	contributo per il restauro di tre dipinti su tela	21.500,00
SANTUARIO S. IGNAZIO SOPRA LANZO - PESSINETTO - TO	contributo per il restauro gruppo scultoreo 'L'apparizione di Sant'Ignazio di Loyola sul monte Bastia' (Perucca, 1748)	21.500,00
ANTICO ISTITUTO DELLE POVERE ORFANE DI TORINO - TORINO - TO	contributo per il completamento dei lavori di restauro conservativo della chiesa della SS.Annunziata di Torino	20.000,00
ASSOCIAZIONE PROGETTO SAN CARLO ONLUS FORTE DI FENESTRELLE - FENESTRELLE - TO	contributo per il recupero funzionale di un edificio che completa l'aspetto architettonico della Piazza d'Armi della piazzaforte di Fenestrelle	20.000,00
CENTRO TORINESE DOCUMENTAZIONI RELIGIONI FEDERICO PEIRONE ARCIDIOCESI DI TORINO - TORINO - TO	contributo per il restauro, il rinforzo strutturale, il recupero, l'adeguamento funzionale e normativo di parte dei locali dell'antico convento dei Frati Minori di via Mercanti a Torino	20.000,00

segue: settore "Arte e Cultura" – Progetto Linea di intervento: Cantieri diffusi

BENEFICIARIO	OGGETTO	IMPORTO
CHIESA CONFRATERNITA S. CROCE - MONCALIERI - TO	contributo per il restauro di tre dipinti su tela di A. Milocco e di un gruppo ligneo scultoreo policromo attribuito a S.M. Clemente	20.000,00
CHIESA DI SAN FILIPPO NERI - MONDOVI' - CN	contributo per il restauro dell'apparato decorativo della facciata della chiesa di S. Filippo Neri	20.000,00
COMUNE DI BORGOMANERO - BORGOMANERO - NO	contributo per il restauro delle tele presenti nella chiesa di Santa Caterina	20.000,00
COMUNE DI CANELLI - CANELLI - AT	contributo per le opere di restauro conservativo e recupero della chiesa di S. Rocco a Canelli	20.000,00
COMUNE DI FRABOSA SOPRANA - FRABOSA SOPRANA - CN	contributo per l'intervento di restauro e risanamento conservativo della sede 'Ecomuseo del Marmo di Frabosa Soprana (Confr. SS. Pietro e Paolo)	20.000,00
COMUNE DI MONFORTE D'ALBA - MONFORTE D'ALBA - CN	contributo per il restauro e il recupero funzionale del fabbricato di proprietà comunale denominato 'Torre Giovanna'	20.000,00
COMUNE DI NEIVE - NEIVE - CN	contributo per i lavori di riqualificazione e il restauro conservativo dell'antica torre comunale o dell'orologio	20.000,00
COMUNE DI QUARGNENTO - QUARGNENTO - AL	contributo per le opere di restauro conservativo e recupero dell'ex chiesa della SS. Trinità per la creazione di un polo culturale nella città di Carlo D. Carrà	20.000,00
COMUNE DI SEZZADIO - SEZZADIO - AL	contributo per le opere di manutenzione straordinaria dell'ex ospedale di S. Giustina	20.000,00
COMUNEDI TAVIGLIANO - TAVIGLIANO - BI	contributo per il restauro delle facciate dell'ex casa della sala operaia di Tavigliano	20.000,00
DIOCESI DI IVREA - IVREA - TO	contributo per il restauro del soffitto cassettonato e il rifacimento della pavimentazione del Salone Vescovado	20.000,00
DIOCESI DI MONDOVI' - MONDOVI' - CN	contributo per il restauro dell'apparato decorativo interno della chiesa Cattedrale di San Donato	20.000,00
PARROCCHIA BEATA VERGINE DEL BUON CONSIGLIO - CASTIGLIONE TINELLA - CN	contributo per il restauro conservativo del Santuario Beata Vergine del Buon Consiglio	20.000,00
PARROCCHIA CATTEDRALE DI SANTA MARIA ASSUNTA - IVREA - TO	contributo per la sistemazione della tomba dei Vescovi e il restauro dell'ex Grotta di Lourdes	20.000,00
PARROCCHIA DEL SS. SALVATORE - BORGOMASINO - TO	contributo per la manutenzione della copertura e del campanile pericolante della Chiesa di San Martino Vescovo	20.000,00
PARROCCHIA DI S. GIUSTO MARTIRE - RONCO CANAVESE - TO	contributo per il restauro dell'altare della pala d'altare della Natività (sec. XVII)	20.000,00
PARROCCHIA DI SAN DALMAZIO - PORTACOMARO - AT	contributo per il consolidamento fondazioni e messa in sicurezza del versante collinare della Chiesa di San Dalmazio	20.000,00
PARROCCHIA DI SAN GIORGIO MARTIRE - LESSOLO - TO	contributo per il ripristino delle facciate e la ricostruzione della copertura della Chiesa Madonna della Neve di Calea	20.000,00
PARROCCHIA DI SAN LORENZO - VILLANOVA MONDOVI' - CN	contributo per il restauro della copertura della chiesa parrocchiale	20.000,00
PARROCCHIA DI SAN MICHELE ARCANGELO - RONCO BIELLESE - BI	contributo per il risanamento conservativo dell'Oratorio di San Defendente con sistemazione intonaco esterno e tinteggiatura	20.000,00
PARROCCHIA DI SANTO STEFANO - PIOZZO - CN	contributo per il restauro delle facciate e del tetto della Chiesa di San Giovanni Decollato - ex Confraternita dei Battuti Neri in Piozzo	20.000,00
PARROCCHIA MAGGIORE SS. ANDREA E PONZIO - DRONERO - CN	contributo per i lavori di restauro delle coperture della chiesa parrocchiale	20.000,00
PARROCCHIA S. GIOVANNI BATTISTA E BARTOLOMEO - RIVARA - TO	contributo per il completamento dei lavori di ripristino delle coperture della Chiesa SS. Annunziata	20.000,00
PARROCCHIA SANTI GIACOMO E FILIPPO APOSTOLI - SOMMARIVA DEL BOSCO - CN	contributo per il restauro delle coperture e della torre campanaria della chiesa parrocchiale SS. Giacomo e Filippo	20.000,00
PARROCCHIA SS. PIETRO E PAOLO APOSTOLI - CANTOIRA - TO	contributo per il restauro conservativo della facciata ovest e del campanile della chiesa parrocchiale SS. Pietro e Paolo di Cantoira	20.000,00
COMUNE DI CAMAGNA MONFERRATO - CAMAGNA MONFERRATO - AL	contributo per il restauro e il risanamento conservativo delle pareti e della pavimentazione ed interventi di deumidificazione della chiesa della Beata Vergine o della Madonna	19.000,00
PARROCCHIA DI SAN GIACOMO APOSTOLO - SPARONE - TO	contributo per il restauro di due sculture 'la Madonna col Bambino' (sec. XVII) e il 'Cristo Morto' (sec XV) della Parrocchia di Sparone	19.000,00
PARROCCHIA SS. MICHELE E PIETRO - FELIZZANO - AL	contributo per il restauro degli apparati decorativi interni della Chiesa di San Pietro	19.000,00
PARROCCHIA DI SAN GIOVANNI BATTISTA - BEURA CARDEZZA - VB	contributo per il restauro degli intonaci e delle pitture murali siti sull'abside della chiesa	18.500,00
CHIESA DI S. FRANCESCO DI SALES - TORINO - TO	contributo per il restauro conservativo e il consolidamento dell'apparato decorativo della facciata e del pronao della chiesa di San Francesco di Sales	18.000,00
COMUNE DI CARPIGNANO SESIA - CARPIGNANO SESIA - NO	contributo per il restauro e risanamento dell'edificio comunale denominato 'Il Torchio'	18.000,00
COMUNE DI PINO TORINESE - PINO TORINESE - TO	contributo per i lavori di restauro e risanamento conservativo dell'Arco Monumentale	18.000,00
N.S. DEL SS. ROSARIO DI FATIMA - FORMIGLIANA - VC	contributo per il restauro e la manutenzione straordinaria della Chiesa di San Carlo Borromeo in Fraz. Liasta a Formigliana	18.000,00
PARROCCHIA DI SANTA MARIA E SAN MARTINO - FONTANETTO PO - VC	contributo per il restauro conservativo della navata laterale destra della chiesa parrocchiale di San Martino	18.000,00
PARROCCHIA SAN GIOACCHINO - TORINO - TO	contributo per la ristrutturazione e il restauro del manto di copertura della chiesa parrocchiale e del campanile all'interno del complesso religioso San Gioacchino	18.000,00
PARROCCHIA SANTI EUSEBIO E GIACOMO - SERRAVALLE SESIA - VC	contributo per i lavori di conservazione e manutenzione straordinaria della Chiesa S. Maria di Naula	18.000,00
COMUNE DI PONTI - PONTI - AL	contributo per il Progetto acropoli - Restauro ruderi del Castello dei Marchesi del Carretto e riqualificazione complessiva dell'area	17.500,00
COMUNITA' EBRAICA DI TORINO - TORINO - TO	contributo per il restauro dell'Aron e della cantoria della Sinagoga di Asti	17.500,00

segue: settore "Arte e Cultura" – Progetto Linea di intervento: Cantieri diffusi

BENEFICIARIO	OGGETTO	IMPORTO
PARROCCHIA SANTA VARENA - ALESSANDRIA - AL	contributo per il restauro conservativo della chiesa parrocchiale concernente le pitture interne e le coperture	17.500,00
COMUNE DI SAN BENEDETTO BELBO - SAN BENEDETTO BELBO - CN	contributo per l'intervento di ripristino e restauro conservativo della porta medievale di San Benedetto Belbo	17.000,00
CONGREGAZIONE DELL'ORATORIO DI SAN FILIPPO NERI - TORINO - TO	contributo per il progetto di restauro e di ricollocazione nella sede originaria della tela raffigurante l'Immacolata Concezione conservata nella Chiesa di San Filippo	16.500,00
PARROCCHIA SS. QUIRICO E GIULITTA - TROFARELLO - TO	contributo per il restauro delle vetrate artistiche della chiesa parrocchiale	16.500,00
PARROCCHIA BEATA VERGINE ASSUNTA - TRINO - VC	contributo per la sistemazione e la tinteggiatura della facciata e di parte dei due prospetti laterali della chiesa parrocchiale Beata Vergine Assunta	16.000,00
PARROCCHIA DI SAN GERMANO VESCOVO - PALAZZOLO VERCELLESE - VC	contributo per il restauro conservativo della Chiesa della SS.Trinità	16.000,00
PARROCCHIA DI SAN GIACOMO IN SAN CRISTOFORO - VERCELLI - VC	contributo per il restauro degli affreschi navata laterale sinistra della Chiesa di San Cristoforo in Vercelli	15.000,00
PARROCCHIA DI SANTEUSEBIO - BORGOMALE - CN	contributo per i lavori di manutenzione straordinaria alla Chiesa di San Eusebio	15.000,00
PARROCCHIA MARIA VERGINE INCORONATA - CASTELLETTO STURA - CN	contributo per l'intervento di restauro e risanamento conservativo della Cappella S. Addolorata	15.000,00
SANTUARIO DELLA BEATA VERGINE MARIA DI S. GIOVANNI - SOMMARIVA DEL BOSCO - CN	contributo per il restauro conservativo del convento del 1832 adiacente al Santuario Beata Vergine Maria di S. Giovanni di Sommariva del Bosco	15.000,00
ORATORIO DI SAN CARLO - CONFRATERNITA DELLA B. V. DEL GONFALONE - TORTONA - AL	contributo per il restauro del coro ligneo e parti pertinenti nell'Oratorio di San Carlo - Confraternita della B. V. del Gonfalone	14.000,00
PARROCCHIA DI MARIA ASSUNTA - CANTALUPO LIGURE - AL	contributo per il consolidamento strutturale delle fondazioni e il risanamento conservativo della chiesa di S. Maria Assunta	14.000,00
PARROCCHIA SAN LORENZO - LIVORNO FERRARIS - VC	contributo per il restauro dell'organo, il restauro conservativo e l'integrazione pittorica delle cantorie lignee della chiesa parrocchiale	14.000,00
DIOCESI DI ALBA - ALBA - CN	contributo per interventi di riqualificazione strutturale per l'allestimento dell'esposizione temporanea del reliquiario artistico di San Teobaldo	13.500,00
PARROCCHIA DI SANTANTONIO DI PADOVA - MONCALVO - AT	contributo per il restauro di due tele raffiguranti l' 'Ultima cena' attribuite al pittore Guglielmo Caccia detto 'il Moncalvo'	13.500,00
PARROCCHIA NOSTRA SIGNORA DELLA NEVE - GAVI - AL	contributo per il restauro e il risanamento conservativo della copertura e delle facciate della chiesa parrocchiale	13.500,00
PARROCCHIA MARIA ASSUNTA - NOVI LIGURE - AL	contributo per il restauro conservativo della copertura della chiesa	13.000,00
PARROCCHIA DI SAN PIETRO PAOLO - BRUSNENGO - BI	contributo per il restauro della Cappella del Rosario nella chiesa parrocchiale SS. Pietro e Paolo	12.500,00
PARROCCHIA S. GIOVANNI BATTISTA E S. EUSEBIO - MELLE - CN	contributo per i lavori di restauro del tetto e consolidamento della Chiesa di Sant'Eusebio	12.500,00
PARROCCHIA S. GIOVANNI BATTISTA - CRISSOLO - CN	contributo per i lavori di restauro di parte delle coperture del Santuario di San Chialfredo	12.000,00
PARROCCHIA NOSTRA SIGNORA ASSUNTA - ACQUI TERME - AL	contributo per il restauro delle colonne del pronao della Cattedrale di Santa Maria Assunta	11.500,00
PARROCCHIA DI SAN SECONDO - GOVONE - CN	contributo per il progetto di restauro della pala d'altare raffigurante L'Assunzione della Madonna' conservata all'interno della Chiesa dello Spirito Santo	11.000,00
PARROCCHIA DI S. GIACOMO MAGGIORE - GAVI - AL	contributo per il restauro e risanamento conservativo della copertura della Chiesa di San Giacomo Maggiore	10.500,00
PARROCCHIA SAN LORENZO DI SOSTEGNO - SOSTEGNO - BI	contributo per le opere di restauro della facciata della chiesa sussidiaria della Santissima Trinità	10.500,00
COMUNE DI VALDUGGIA - VALDUGGIA - VC	contributo per la manutenzione e il restauro di tre monumenti cittadini	10.000,00
CONFRATERNITA DEI SS. MICHELE E GIACOMO - PONTSTURA - AL	contributo per il restauro e il recupero degli intonaci e degli apparati decorativi sulle facciate della Chiesa di San Giacomo in Pontstura	10.000,00
CONFRATERNITA SS. ANNUNZIATA - CAPRIATA D'ORBA - AL	contributo per la manutenzione straordinaria delle facciate esterne della chiesa di S. Giuseppe e la sistemazione del muro del sagrato	10.000,00
PARROCCHIA DEI SS. IPPOLITO E CASSIANO - LUMELLOGNO - NO	contributo per il restauro della chiesa parrocchiale di Lumellogno	10.000,00
PARROCCHIA DI SAN GOTTARDO - CIVIASCO - VC	contributo per il consolidamento strutturale e la tinteggiatura delle facciate dell'Oratorio di S. Rocco	10.000,00
PARROCCHIA DI SAN NICOLA - GARESSIO - CN	contributo per i lavori di manutenzione straordinaria della chiesa parrocchiale di San Nicola in frazione Muresecco di Garesio	10.000,00
PARROCCHIA B. V. MARIA ASSUNTA - FONTANETO D'AGOGNA - NO	contributo per la prosecuzione dell'intervento di manutenzione straordinaria del sagrato e per il restauro della pala raffigurante l'Assunta'	9.500,00
COMUNE DI SOLONGHELLO - SOLONGHELLO - AL	contributo per il consolidamento delle superfici affrescate della chiesa cimiteriale di S.Eusebio in località Fabiano di Solonghella	9.000,00
PARROCCHIA DI SAN COLOMBANO - BIANDRATE - NO	contributo per il restauro di due grandi dipinti su tela - Storie di San Colombano (1738)	9.000,00
PARROCCHIA SAN LORENZO MARTIRE - GIAVENO - TO	contributo per il restauro della pala d'altare di Joseph Ouvertus	9.000,00
PARROCCHIA SANTI GIULIO E AMATORE - CRESSA - NO	contributo per l'intervento di restauro all'altare maggiore dell'Oratorio dell'Immacolata Concezione di Cressa	9.000,00
COMUNE DI FRONT - FRONT - TO	contributo per il progetto di manutenzione straordinaria della copertura e il restauro dell'affresco di facciata della cappella di S. Antonio Abate	8.500,00
PARROCCHIA DI S. AGNESE IN S. FRANCESCO - VERCELLI - VC	contributo per il restauro dell'altare della navata sinistra e degli affreschi della parete destra della Chiesa di San Giuliano di Vercelli	8.500,00
PARROCCHIA DI SANTALESSANDRO - BRIONA - NO	contributo per il recupero degli intonaci antichi e degli affreschi della terza e quarta campata della chiesa parrocchiale di S. Maria della Neve di Briona	8.500,00
PARROCCHIA DI S. AGATA - GUARDABOSONE - VC	contributo per il restauro della Cappella di Sant'Antonio nella chiesa parrocchiale	8.000,00

segue: settore "Arte e Cultura" – Progetto Linea di intervento: Cantieri diffusi

BENEFICIARIO	OGGETTO	IMPORTO
PARROCCHIA DI SAN MARTINO VESCOVO - CAREMA - TO	contributo per il restauro della pala 'Sacra conversazione al cospetto della SS. Trinità' (sec. XVII)	8.000,00
PARROCCHIA DI SANTA MARGHERITA - MARGARITA - CN	contributo per il restauro delle due tele degli altari laterali della chiesa parrocchiale di S. Margherita in Margarita	8.000,00
PARROCCHIA N.S. DELLA PIEVE - MOLARE - AL	contributo per il restauro delle tele del ciclo di Abramo nell'Oratorio di N.S. Assunta	8.000,00
PARROCCHIA SAN GRATO - SALUGGIA - VC	contributo per l'intervento di restauro conservativo della facciata e dei prospetti laterali della chiesa dedicata ai Santi Sebastiano e Rocco in Saluggia	8.000,00
SANTUARIO MADONNA DELLA MISERICORDIA - VALMALA - CN	contributo per il restauro e il consolidamento del Santuario della Madonna della Misericordia - Il lotto (copertura canonica)	8.000,00
PARROCCHIA DELLA IMMACOLATA CONCEZIONE DI MARIA - PORTULA - BI	contributo per il restauro delle decorazioni delle pareti e volta della Cappella del Battistero della chiesa parrocchiale di Portula	7.500,00
PARROCCHIA S.MARIA ASSUNTA - VILLALVERNIA - AL	contributo per il restauro del dipinto su tavola raffigurante l'Assunzione della Vergine' (1586) sito nella Chiesa di S.M. Assunta a Villalvernia	7.500,00
ARCIDIOCESI DI VERCELLI - VERCELLI - VC	contributo per il restauro dell'Organo Krengli e della tela raffigurante l'apparizione della Madonna di Lourdes nella chiesa di San Lorenzo di Vercelli	7.000,00
ARCIDIOCESI DI VERCELLI - VERCELLI - VC	contributo per il restauro di quattro tele del Guala presso la chiesa Confraternita di S. Spirito di Vercelli	7.000,00
PARROCCHIA DI MARIA VERGINE ANNUNZIATA, SANTI MICHELE E STEFANO - PRAZZO - CN	contributo per il restauro della torre campanaria della chiesa di San Michele	7.000,00
PARROCCHIA DELLA BASILICA DI SAN MAURIZIO - PINEROLO - TO	contributo per il restauro dell'altare intitolato a Maria Vergine Assunta - 'La valorizzazione del colle della Basilica di San Maurizio riparte da qui'	6.500,00
PARROCCHIA DI SANTO STEFANO - CASALINO - NO	contributo per il progetto di restauro interno della Chiesa di San Donato di Orfengo	6.500,00
PARROCCHIA S. MARIA ASSUNTA - VIVERONE - BI	contributo per il restauro del dipinto su tavola raffigurante 'Assunzione della Vergine con gli Apostoli, S. Francesco e S. Nicola'	6.500,00
PARROCCHIA DI SANTA MARIA DEL ROSARIO IN SCANDELUZZA - MONTIGLIO MONFERRATO - AT	contributo per la manutenzione ordinaria della copertura della chiesa parrocchiale	6.000,00
PARROCCHIA SAN GIORGIO MARTIRE - LUSIGLIE' - TO	contributo per il restauro della pala d'altare laterale 'San Luigi Gonzaga' (seconda metà XVII sec - scuola Beaumont)	5.500,00
PARROCCHIA ASSUNZIONE DI MARIA VERGINE - VOLVERA - TO	contributo per il restauro delle tele e dell'apparato decorativo interno della chiesa parrocchiale Assunzione di Maria Vergine	5.000,00
PARROCCHIA DI SAN GIACOMO APOSTOLO - ROBELLA - AT	contributo per l'intervento di restauro conservativo della facciata della Chiesa di San Francesco in Robella	5.000,00
PARROCCHIA SAN GIOVANNI BATTISTA - CENTALLO - CN	contributo per il restauro della tela 'Madonna Assunta e i Santi Giovanni Battista, Sebastiano e Fabiano' (XVII sec) presso la Confraternita Bianca	5.000,00
PARROCCHIA SANTI PIETRO E PAOLO APOSTOLI - CERCENASCO - TO	contributo per il restauro degli affreschi quattrocenteschi della Chiesa di S. Anna	5.000,00
FONDAZIONE PER I BENI CULTURALI EBRAICI IN ITALIA ONLUS - ROMA - RM	contributo per il restauro del Sefer Torah di Biella	4.500,00
PARROCCHIA S. SEBASTIANO MARTIRE - SAN SEBASTIANO CURONE - AL	contributo per il restauro di un crocifisso policromo della fine del XVI secolo di ambito piemontese e di un dipinto del XVII secolo attribuito a Domenico Fiasella	4.500,00
BASILICA DI S. DALMAZIO IN QUARGNENTO - QUARGNENTO - AL	contributo per il restauro di una statua lignea raffigurante la Madonna del Rosario	4.000,00
CATTEDRALE DI SANTEUSEBIO - VERCELLI - VC	contributo per il restauro di sette tele della cattedrale di S. Eusebio	4.000,00
COMUNE DI LAMPORO - LAMPORO - VC	contributo per il restauro conservativo del Palazzo Municipale	3.500,00
COMUNE DI MONTECRESTESE - MONTECRESTESE - VB	contributo per il risanamento conservativo del lavatoio comunale	3.000,00
CONFRATERNITA DI SAN ROCCO - CAVALLERMAGGIORE - CN	contributo per il restauro del dipinto su tela con cornice raffigurante 'Madonna con Bimbo fra San Rocco e S. Antonio Abate'	3.000,00
PARROCCHIA DEI SANTI PIETRO, PAOLO E ANTONIO ABATE - BOCCIOLETO - VC	contributo per il restauro di tre statue lignee policrome 'Madonna in trono', S. Lorenzo' e 'S. Grato' dell'oratorio di S. Lorenzo in località Seccio di Boccioleto	3.000,00
PARROCCHIA DEI SANTI SIMONE E GIUDA - RICALDONE - AL	contributo per il recupero degli arredi sacri della chiesa della Madonna della Neve presso la Parrocchia dei Santi Simone e Giuda	2.500,00
PARROCCHIA SAN TOMMASO - CASTELLAR GUIDOBONO - AL	contributo per il restauro della cassa lignea dell'Organo Franzetti nella parrocchiale di San Tommaso Apostolo	2.500,00
ASSOCIAZIONE AMICI DI SAN GIORGIO IN VALPERGA - O.N.L.U.S. IN VALPERGA - VALPERGA - TO	contributo per il restauro dell'altare ligneo policromo e relativa pala 'Madonna del Rosario' presso la chiesa di San Giorgio a Valperga	2.000,00
PARROCCHIA DI S. STEFANO - PIODE - VC	contributo per il restauro del dipinto olio su tela raffigurante 'S. Bartolomeo' di P.F. Gianoli della Chiesa S. Stefano di Piode	2.000,00
PARROCCHIA DI SAN GIOVANNI BATTISTA - CELLE DI MACRA - TO	contributo per il restauro della pala seicentesca della Cappella di San Martino	1.500,00
PARROCCHIA DI MARIA VERGINE ASSUNTA - BUSCA - CN	contributo per il restauro della meridiana del 1876 della Casa canonica della parrocchiale dell'Assunta	1.000,00

segue: settore "Arte e Cultura" – Progetto Linea di intervento: Esponente

Progetto Linea di intervento - Esponente **Euro 800.000**

Nell'ambito del Progetto sono stati effettuati i seguenti interventi

BENEFICIARIO	OGGETTO	IMPORTO
PROGETTO ESPONENTE - FONDAZIONE CASSA DI RISPARMIO DI TORINO - TORINO - TO	stanziamento 2015 per lo sviluppo del progetto Esponente	120.000,00
CONSULTA PER LA VALORIZZAZIONE DEI BENI ARTISTICI E CULTURALI DI TORINO - TORINO - TO	contributo per l'intervento di ristrutturazione dell'impianto di illuminazione della Grande Galleria dell'Armeria Reale	55.000,00
COMUNE DI ACQUI TERME - ACQUI TERME - AL	contributo a sostegno del progetto 'XLIV Mostra Antologica Picasso. Segni dialoganti'	23.500,00
COMUNE DI CASTELLAMONTE - CASTELLAMONTE - TO	contributo a sostegno del progetto '55^ Mostra della Ceramica - 12^ Mostra di Arti Applicate'	23.500,00
DIOCESI DI NOVARA - NOVARA - NO	contributo a sostegno del progetto 'Capolavori del Barocco. Gli anni della peste e l'alba del Settecento nelle terre Novaresi'	23.500,00
ASSOCIAZIONE DI PROMOZIONE SOCIALE THE SHARING - TORINO - TO	contributo a sostegno del progetto Piemonte share festival 2015 - XI Edizione	23.500,00
FONDAZIONE AMLETO BERTONI - SALUZZO - CN	contributo a sostegno del progetto 'ARS, il segno che unisce - VI edizione'	22.500,00
ASSOCIAZIONE CULTURALE AZIMUT - TORINO - TO	contributo a sostegno del progetto 'Io espongo 18 edizione, CFC Liceo Cavour La Meraviglia , Piemonte / Europa, Io espongo Torino'	22.000,00
COMUNE DI IVREA - IVREA - TO	contributo a sostegno del progetto 'Il Museo Garda svelato'	21.000,00
COMUNE DI CASALE MONFERRATO - CASALE MONFERRATO - AL	contributo a sostegno del progetto 'I lumi di Chanukkah'	21.000,00
FONDAZIONE MARIO MERZ - TORINO - TO	contributo a sostegno del progetto 'Mostra personale di Christian Boltanski'	21.000,00
COMUNE DI CASTELL'ALFERO - CASTELL'ALFERO - AT	contributo a sostegno degli eventi espositivi all'interno del progetto zonabianca	21.000,00
ENTE DI GESTIONE DELLE AREE PROTETTE ASTIGIANE - ASTI - AT	contributo a sostegno del progetto 'Asti ritrovata - la decorazione barocca nelle chiese conventuali astigiane.'	21.000,00
ASSOCIAZIONE CULTURALE MARCOVALDO - CARAGLIO - CN	contributo a sostegno del progetto attività espositiva 2015	20.000,00
ASSOCIAZIONE MARTIN - MARTINI ARTE INTERNAZIONALE - CAVAGNOLO - TO	contributo a sostegno del progetto 'David Mach - Precious Light'	19.500,00
ACPAV - ASSOCIAZIONE CULTURALE PARCO ARTE VIVENTE - TORINO - TO	contributo a sostegno del progetto 'L'Agroecologia e l'Urbano'	19.000,00
ASSOCIAZIONE ART.UR ARTE URBANA - ASSOCIAZIONE NO PROFIT - CUNEO - CN	contributo a sostegno del progetto 'Zooart in Taac'	19.000,00
ASSOCIAZIONE S.T.ARS - SISTEMA TORINO ARTE - TORINO - TO	contributo a sostegno del progetto 'Un anno con Umberto Mastroianni'	18.500,00
COMUNE DI VIGONE - VIGONE - TO	contributo a sostegno del progetto 'Panchine d'artista 2015'	17.500,00
COMUNE DI SUSÀ - SUSÀ - TO	contributo a sostegno del progetto SusaMuseo2015: l'informatica per conoscere la storia	17.000,00
FONDAZIONE PEANO - CUNEO - CN	contributo a sostegno del progetto '19° Concorso Internazionale Scultura da Vivere - Scultura per la Città'	17.000,00
CENTRO RICERCHE DI STORIA & ARCHEOLOGIA - CERISA - CUORGNÈ - TO	contributo a sostegno del progetto 'Creazione sezione espositiva Museo Biodiversità'	17.000,00
FONDAZIONE PINACOTECA DEL LINGOTTO GIOVANNI E MARELLA AGNELLI - TORINO - TO	contributo a sostegno del progetto 'Ed Ruscha Mixmaster'	17.000,00
COMUNE DI CASTELLANIA - CASTELLANIA - AL	contributo a sostegno del progetto 'Lavori di completamento del polo museale di Castellania'	17.000,00
ASSOCIAZIONE CULTURALE YLDA - TORINO - TO	contributo a sostegno del progetto 'Paratissima'	16.000,00
ASSOCIAZIONE PHANES - TORINO - TO	contributo a sostegno del progetto 'Traces - documenti dell'arte contemporanea piemontese'	15.500,00
FONDAZIONE ETTORE FICO - TORINO - TO	contributo a sostegno del progetto 'Vanità / Vanitas'	15.000,00
ASSOCIAZIONE CULTURALE YOSHIN RYU - TORINO - TO	contributo a sostegno del progetto 'Bushì - L'Estetica del guerriero dal Giappone feudale alle guerre stellari'	14.000,00
FONDAZIONE 107 ONLUS - TORINO - TO	contributo a sostegno del Progetto 2015 (Urlò Groviglio Nudo, Amianto e Post Abstraction)	14.000,00
COMUNE DI ALBA - ALBA - CN	contributo a sostegno del progetto 'Museo civico: I grandi mammiferi fossili'	13.500,00
COMUNE DI VALENZA - VALENZA - AL	contributo a sostegno del progetto 'Valenza's Jewelry in Expo'	12.500,00
COMUNE DI MONASTERO BORMIDA - MONASTERO BORMIDA - AT	contributo a sostegno del progetto 'Lenci. Lo stile italiano nella ceramica. Gli artisti e gli epigoni'	12.500,00
FONDAZIONE MUSEO DELLA CERAMICA VECCHIA MONDOVÌ - MONDOVÌ - CN	contributo a sostegno del progetto 'Valorizzazione della cultura, del patrimonio e della tradizione ceramica monregalese'	11.500,00
COMUNE DI QUATTORDIO - QUATTORDIO - AL	contributo a sostegno del progetto 'La Comunità spaesata'	10.000,00
COMUNE DI FRABOSA SOTTANA - FRABOSA SOTTANA - CN	contributo a sostegno del progetto 'Alpi dell' Arte - 3° edizione'	10.000,00
ASSOCIAZIONE CULTURALE AREACREATIVA42 - RIVAROLO CANAVESE - TO	contributo a sostegno del progetto 'Premio Carlo Bonatto Minella III Edizione Sezione Italia'	10.000,00
ASSOCIAZIONE CULTURALE MASTRONAUTA - OMEGNA - VB	contributo a sostegno del progetto 'Cars (Cusio Artist Residency Space) ed. VI - Concorso'	10.000,00
ASSOCIAZIONE CULTURALE T.A.A.C. - TORINO - TO	contributo a sostegno del progetto 'Cripta747'	9.500,00
MUSEO NAZIONALE DEL RISORGIMENTO ITALIANO - TORINO - TO	contributo a sostegno del progetto 'Mostra Torino e la Grande guerra'	9.000,00

BENEFICIARIO	OGGETTO	IMPORTO
FONDAZIONE TEATRO REGIO DI TORINO - TORINO - TO	contributo a sostegno dell'attività per il triennio 2015 - 2016 - 2017	2.100.000,00
FONDAZIONE TORINO MUSEI - TORINO - TO	contributo per la gestione del sistema museale civico per l'anno 2015	1.291.142,00
FONDAZIONE MARIA ADRIANA PROLO - MUSEO NAZIONALE DEL CINEMA - TORINO - TO	contributo a sostegno dell'attività e a sostegno dei festival	650.000,00
CASTELLO DI RIVOLI MUSEO D'ARTE CONTEMPORANEA - RIVOLI - TO	contributo a sostegno dell'attività	600.000,00
FONDAZIONE DEL TEATRO STABILE DI TORINO - TORINO - TO	contributo a sostegno dell'attività	600.000,00
ISTITUZIONI ECCELLENTI - FONDAZIONE CASSA DI RISPARMIO DI TORINO - TORINO - TO	stanziamento 2015 per iniziative ed attività in collaborazione con Istituzioni Eccellenti	460.000,00
FONDAZIONE PER L'ARTE MODERNA E CONTEMPORANEA CRT - TORINO - TO	contributo per la campagna di comunicazione della mostra Tuttovero a cura di Francesco Bonami	250.000,00
ASSOCIAZIONE FORTE DI BARD - BARD - AO	contributo a titolo di quota associativa per l'anno 2015 e straordinario per la mostra Astrattismo in Europa. Kandinsky Popova Majakovsky Malevic	200.000,00
REGIONE AUTONOMA VALLE D'AOSTA - ASSESSORATO ISTRUZIONE E CULTURA - AOSTA - AO	contributo per la realizzazione della 'Saison Culturelle 2015 / 2016'	190.000,00
FONDAZIONE MUSEO DELLE ANTICHITA' EGIZIE - TORINO - TO	contributo a titolo di fondo di dotazione ordinario per l'anno 2015	175.000,00
FONDAZIONE PER IL LIBRO LA MUSICA E LA CULTURA - TORINO - TO	contributo per la ventottesima edizione del Salone Internazionale del libro e per la manifestazione 'Portici di Carta 2015'	150.000,00
ASSOCIAZIONE LINGOTTO MUSICA - TORINO - TO	contributo a sostegno dell'attività	150.000,00
ASSOCIAZIONE RETE ITALIANA DI CULTURA POPOLARE - TORINO - TO	contributo a sostegno del progetto 'Rete Italiana di Cultura Popolare anno 2015 - Tutela e valorizzazione del patrimonio immateriale italiano'	100.000,00
FONDAZIONE SANDRETTO RE REBAUDENGO - TORINO - TO	contributo a sostegno dell'attività	95.000,00
FONDAZIONE PER LA CULTURA TORINO - TORINO - TO	contributo per la quarta edizione di 'Biennale Democrazia 2015'	65.000,00
ASSOCIAZIONE TORINO CITTA' CAPITALE EUROPEA - TORINO - TO	contributo a titolo di quota associativa e per 'Abbonamento Musei Torino Piemonte 2015'	50.000,00
CITTA' METROPOLITANA DI TORINO - TORINO - TO	contributo a sostegno di 'Organalia 2015'	50.000,00
FONDAZIONE CIRCOLO DEI LETTORI - TORINO - TO	contributo a sostegno del 'Festival Torino Spiritualità XI Edizione'	40.000,00
FONDAZIONE PER LA CULTURA TORINO - TORINO - TO	contributo per 'Todays International Music Festival'	40.000,00
REGIONE AUTONOMA VALLE D'AOSTA - ASSESSORATO ISTRUZIONE E CULTURA - AOSTA - AO	contributo per l'organizzazione di 'Aosta classica 2015'	30.000,00
FONDAZIONE PISTOLETTO ONLUS - BIELLA - BI	contributo a sostegno dell'attività	30.000,00
CONSULTA PER LA VALORIZZAZIONE DEI BENI ARTISTICI E CULTURALI DI TORINO - TORINO - TO	contributo a sostegno dell'attività	27.300,00
MUSEO NAZIONALE DELLA MONTAGNA DUCA DEGLI ABRUZZI - TORINO - TO	contributo per la conservazione e la valorizzazione delle raccolte di documentazione del Museo, in particolare della nuova collezione di ex libris e fondi cinematografici	25.000,00
CONSULTA PER LA VALORIZZAZIONE DEI BENI ARTISTICI E CULTURALI DELL'ALESSANDRINO - ALESSANDRIA - AL	contributo a titolo di quota associativa per l'anno 2015	25.000,00
FONDAZIONE MUSEO DELLE ANTICHITA' EGIZIE - TORINO - TO	contributo per la pulitura e revisione della riproduzione della statua raffigurante la Sfinge e per attività di ricerca e valorizzazione concordate con il Museo Egizio	25.000,00
COMUNE DI CUNEO - CUNEO - CN	contributo per Scrittorincittà 2015	20.000,00
CITTA' DI TORINO - DIREZIONE CENTRALE CULTURA E EDUCAZIONE - TORINO - TO	contributo a sostegno delle attività in ambito cinematografico per ragazzi	19.000,00
ASSOCIAZIONE QANAT ARTE E SPETTACOLO - TORINO - TO	contributo per il Festival Diffuso delle Arti Circensi - Living Circus II edizione	18.000,00
FONDAZIONE GRAN PARADISO - GRAND PARADIS - COGNE - AO	contributo per il XIX Gran Paradiso Film Festival	17.500,00
ASSOCIAZIONE UNIONE CULTURALE FRANCO ANTONICELLI - TORINO - TO	contributo a sostegno dell'attività	16.500,00
ISTITUTO PER I BENI MUSICALI IN PIEMONTE ONLUS - TORINO - TO	contributo a sostegno dell'attività	15.000,00
CONSIGLIO REGIONALE DELLA VALLE D'AOSTA - AOSTA - AO	contributo per il premio internazionale 'La Donna dell'Anno 2015'	15.000,00
COMUNE DI MAGLIANO ALFIERI - MAGLIANO ALFIERI - CN	contributo per il progetto 'Intrecci di Culture nel Roero'	15.000,00
ASSOCIAZIONE DIDEE ARTI E COMUNICAZIONE - TORINO - TO	contributo per il progetto 'Piattaforma. Nuovi corpi, nuovi sguardi nella danza contemporanea di comunità'	15.000,00
CENTRO NOVARESE DI STUDI LETTERARI - NOVARA - NO	contributo per il 'Festival internazionale Scrittori&Giovani - VII edizione 2015'	15.000,00
ASSOCIAZIONE CULTURALE TEATRO E SCIENZA - TORINO - TO	contributo per il progetto 'Teatro e Scienza: crimini e Magie'	15.000,00
ASSOCIAZIONE THE OTHERS - TORINO - TO	contributo per il progetto 'The Others'	14.000,00
ASSOCIAZIONE CULTURALE PIEMONTE MOVIE - MONCALIERI - TO	contributo per 'Piemonte Movie Local Film Festival XV Edizione' - Presidi cinematografici locali 2015	13.500,00

segue: settore "Arte e Cultura" – Altri interventi

BENEFICIARIO	OGGETTO	IMPORTO
ASSOCIAZIONE CULTURALE MONTE CERVINO - BREUIL - CERVINIA (VALTOURNENCHE) - AO	contributo per il progetto Cervino Cinemountain festival	12.500,00
CENTRO CULTURALE PIER GIORGIO FRASSATI - TORINO - TO	contributo a sostegno dell'attività	12.000,00
COMUNE DI SANTO STEFANO BELBO - SANTO STEFANO BELBO - CN	contributo per il progetto 'Letteratura, arte, cinema e musica in Valle Belbo'	12.000,00
ASSOCIAZIONE MUSEO NAZIONALE DEL CINEMA FONDAZIONE MARIA ADRIANA PROLO - TORINO - TO	contributo per 'Una meglio gioventù 2015'	12.000,00
CONSULTA PER LA VALORIZZAZIONE DEI BENI ARTISTICI E CULTURALI DI FOSSANO - FOSSANO - CN	contributo a titolo di quota associativa per l'anno 2015	12.000,00
COMUNE DI PAROLDO - PAROLDO - CN	contributo per il premio 'Palodium. L'Altra Langa: la voce della pietra' VI edizione	12.000,00
STALKER TEATRO SOC. COOP. A R.L. - TORINO - TO	contributo per il 'Metropolitan Art'	12.000,00
COMUNE DI VERRONE - VERRONE - BI	contributo per le opere di completamento del Falseum (Museo del Falso)	12.000,00
FONDAZIONE NUTO REVELLI ONLUS - CUNEO - CN	contributo per il progetto 'Tra memoria e futuro 2: completamento del restauro digitale del patrimonio sonoro di Nuto Revelli'	12.000,00
ATTIVITA' DI VALORIZZAZIONE, MONITORAGGIO E VALUTAZIONE DEGLI INTERVENTI - FONDAZIONE CASSA DI RISPARMIO DI TORINO - TORINO - TO	Fondi attività di valorizzazione monitoraggio e valutazione degli interventi	10.258,00
SOCIETÀ PIEMONTESE DI ARCHEOLOGIA E BELLE ARTI - ONLUS ARTI - TORINO - TO	contributo per la pubblicazione del Quaderno della Soprintendenza Archeologica del Piemonte	10.000,00
COMUNE DI VALDIERI - VALDIERI - CN	contributo per la valorizzazione patrimonio archeologico della Valle Gesso	10.000,00
AGARTHA ARTE - ASSOCIAZIONE CULTURALE - TORINO - TO	contributo per il progetto 'Piemonte. Una definizione fotografica 2015. Concorso Nazionale Giovani Artisti IV edizione'	10.000,00
ASSOCIAZIONE MUSEO DIFFUSO DELLA RESISTENZA, DEPORTAZIONE, GUERRA, DIRITTI E LIBERTÀ - TORINO - TO	contributo per il progetto 'Pietre di Inciampo Torino'	10.000,00
ASSOCIAZIONE CULTURALE LETTERATURA - VERBANIA - VB	contributo per il 'Festival Lago Maggiore LetterAltura 2015'	10.000,00
ASSOCIAZIONE PIU'CONZERO - TORINO - TO	contributo per il progetto 'Africoeur'	10.000,00
AIACE NAZIONALE - TORINO - TO	contributo per il progetto Centro Nazionale del Cortometraggio	10.000,00
COMUNE DI CAMERI - CAMERI - NO	contributo per il progetto 'Giù dal palco'	10.000,00
ASSOCIAZIONE CULTURALE IL CONTASTORIE - ALESSANDRIA - AL	contributo per il progetto contastorie 2015 - 2016 'C'era una volta il Futuro'	9.500,00
ASSOCIAZIONE CULTURALE PRIMALPE COSTANZO MARTINI - CUNEO - CN	contributo a sostegno dell'attività	9.000,00
ASSOCIAZIONE SOLSTIZIO D'ESTATE FESTIVAL DEI SAPERI E DEI SAPORI ONLUS - BOSIA - CN	contributo a sostegno del progetto EmozionARTI - Le arti visive a confronto e Concorso Internazionale il Bosco Stregato	9.000,00
ASSOCIAZIONE CANTABILE ONLUS - TORINO - TO	contributo per il progetto 'Canzoni cantare di casa in casa'	9.000,00
COMUNE DI CASALE MONFERRATO - CASALE MONFERRATO - AL	contributo per eventi artistico culturali presso il teatro municipale - stagione 2015 - 2016	8.500,00
SOCIETÀ PER GLI STUDI STORICI ARCHEOLOGICI E ARTISTICI DELLA PROVINCIA DI CUNEO - CUNEO - CN	contributo a sostegno dell'attività	8.500,00
COMUNE DI ACQUI TERME - ACQUI TERME - AL	contributo per il premio 'Acqui storia - 48° Edizione'	8.000,00
ASSOCIAZIONE TRIACAMUSICALE - VARALLO - VC	contributo a sostegno dell'attività	8.000,00
COMUNE DI PRIERO - PRIERO - CN	contributo per il progetto 'Il Quattrocento delle meraviglie'	7.500,00
ASSOCIAZIONE CULTURALE KOSMOKI - TORINO - TO	contributo per il progetto Nuovi mondi film festival'	7.500,00
COMUNE DI SORDEVOLO - SORDEVOLO - BI	contributo per eventi collaterali alla rappresentazione teatrale della Passione di Cristo: mostre Passion of Zhang Hong Mei e Emozioni di viaggio di Placido Castaldi	7.500,00
COMUNE DI DRONERO - DRONERO - CN	contributo per il progetto di valorizzazione di Palazzo Savoio	7.000,00
ASSOCIAZIONE CULTURALE IL CAMALEONTE - CHIERI - TO	contributo per il progetto 'InediTO-Premio Colline di Torino'	7.000,00
CHAMBRA D'OC CHAMBRA ECONOMICA EUROPEA DES PAIS D' OC - PAESANA - CN	contributo per il progetto 'Chantar l'uvèrn: promozione della cultura occitana e francoprovenzale attraverso letteratura, teatro, musica, multimedialità, danza popolare'	7.000,00
ASSOCIAZIONE CULTURALE LIBERAMENTEUNICO - TORINO - TO	contributo per il progetto 'In verdis'	7.000,00
ASSOCIAZIONE ECOMUSEO ANFITRATTO MORENICO DI IVREA - CHIAVERANO - TO	contributo per la 'Rete Museale AMI'	7.000,00
ASSOCIAZIONE CULTURALE KANINCHEN-HAUS - TORINO - TO	contributo per il progetto '#TinoBagdad. Fase 2.'	7.000,00
EDUCATORIO DELLA PROVVIDENZA - TORINO - TO	contributo per 'Aurore musicali 2015'	6.500,00
ASSOCIAZIONE PER IL PREMIO ITALO CALVINO - TORINO - TO	contributo per 'Premio Italo Calvino, edizione XXVIII'	6.000,00

segue: settore "Arte e Cultura" – Altri interventi

BENEFICIARIO	OGGETTO	IMPORTO
ASSOCIAZIONE CULTURALE LA NOTTOLA DI MINERVA - TORINO - TO	contributo per il progetto 'Ludori 2015 - 2016'	6.000,00
LUCAS - LIBERA UNIONE DI CULTURA ARTE E SPETTACOLO - TORINO - TO	contributo per 'Scenario montagna'	6.000,00
ASSOCIAZIONE CULTURALE DAVIDE LAJOLO ONLUS - VINCHIO - AT	contributo a sostegno dell'attività	6.000,00
ASSOCIAZIONE CULTURALE STORIE DI PIAZZA - BIOGLIO - BI	contributo per il progetto 'Fine anno con Storie di Piazza'	6.000,00
FONDAZIONE CARLO PALMISANO BIENNALE PIEMONTE E LETTERATURA - SAN SALVATORE MONFERRATO - AL	contributo a sostegno dell'attività	6.000,00
ASSOCIAZIONE MUSICALE RIVE GAUCHE CONCERTI - TORINO - TO	contributo per il progetto 'Musiche in mostra 2015 – XXX rassegna annuale di concerti di Rive - Gauche Concerti'	5.700,00
A.L.E.R.A.MO. ONLUS - CASALE MONFERRATO - AL	contributo per il progetto 'I Sentieri dello Spirito - Aggiungi un posto a tavola'	5.700,00
ASSOCIAZIONE I PICCOLI MUSICI SUZUKI - SALUZZO - CN	contributo a sostegno del progetto 'XXII° Edizione Saluzzo Musica Festival'	5.600,00
ASSOCIAZIONE CULTURALE AMICI DELLA MUSICA DI BUSCA - BUSCA - CN	contributo a sostegno del progetto 'Rassegna Internazionale di 'Concerti Musicaè 2015 XI Stagione Artistica'	5.600,00
ASSOCIAZIONE CULTURALE TO LOCALS - TORINO - TO	contributo a sostegno del progetto 'ARFF - Apolide Rock Free Festival 2015 - Dodicesima Edizione'	5.600,00
ASSOCIAZIONE AMICI DEL JAZZ VALENZA - VALENZA - AL	contributo a sostegno del progetto 'Valenza Jazz - First time - Second Time - Premio Valenza Jazz 2015'	5.600,00
COMUNE DI TRIVERO - TRIVERO - BI	contributo per il progetto 'Triverocultura 2015 - 2016'	5.500,00
ASSOCIAZIONE CULTURALE LA TERZA ISOLA - CUORGNÈ - TO	contributo per il progetto 'Verso il polo teatrale dell'alto canavese - Teatro Musica Cultura - per il futuro del territorio'	5.500,00
ASSOCIAZIONE CORALE CITTÀ DI ACQUI TERME - ACQUI TERME - AL	contributo a sostegno dell'attività	5.500,00
ASSOCIAZIONE CULTURALE FILARMONICA BOSCONERESE - BOSCONERO - TO	contributo a sostegno del progetto 'Notti di Note VI'	5.200,00
FONDAZIONE AMICI DELLA CATTEDRALE DI NOVARA - NOVARA - NO	contributo a sostegno del progetto 'AMI - Allestimento Multimediale e Interattivo dei Musei della Canonica del Duomo di Novara'	5.000,00
CE.PA.M. - CENTRO PAVESIANO MUSEO CASA NATALE - SANTO STEFANO BELBO - CN	contributo per il premio Cesare Pavese 2015	5.000,00
ASSOCIAZIONE AMICI DELLA MUSICA - TORTONA - AL	contributo a sostegno del progetto 'XXXVI Stagione musicale del teatro civico di Tortona'	5.000,00
ASSOCIAZIONE TERZO MUSICA - TERZO - AL	contributo a sostegno del progetto 'Terzo Musica e il Colto Circuito. Il mondo nel pianoforte il pianoforte nel mondo. Seconda edizione'	5.000,00
ASSOCIAZIONE CINECIRCOLO SAN VINCENZO - SAN DAMIANO D'ASTI - AT	contributo per il progetto 'Manifestazioni musicali 2015'	5.000,00
IL MUTAMENTO ZONA CASTALIA ASSOCIAZIONE DI CULTURA GLOBALE - TORINO - TO	contributo a sostegno del progetto 'Del Mondo che Amo - Il Luogo Interiore'	5.000,00
ASSOCIAZIONE SFERA CULTURE - TORINO - TO	contributo per il progetto 'Prove d'orchestra- Laboratori Musicali rivolti a giovani e adulti - terza edizione'	5.000,00
DIOCESI DI MONDOVI' - MONDOVI' - CN	contributo per il progetto 'Conoscere la Cattedrale di Mondovì: percorso di incontri'	5.000,00
ASSOCIAZIONE CULTURALE ARCA DI NOÈ - OMEGNA - VB	contributo a sostegno del progetto 'Madame La Gimp il Musical - Nuova ed esclusiva produzione di Arcademia'	5.000,00
ASSOCIAZIONE AMICI PER LA MUSICA DI VENARIA - VENARIA REALE - TO	contributo per il concorso internazionale di musica da camera 'Luigi Nono', XIX edizione e per il Premio internazionale di composizione 'Luigi Nono', II edizione	5.000,00
FONDAZIONE TANCREDI DI BAROLO - MUSILI MUSEO SCUOLA - TORINO - TO	contributo a sostegno del progetto 'Acquisizione e valorizzazione dell'archivio disegni sei e allestimento nei locali del Musili (in occasione del bicentenario della nascita di Don Bosco)	5.000,00
ASSOCIAZIONE CULTURALE MAU MUSEO D'ARTE URBANA CAMPIDOGGIO - TORINO - TO	contributo a sostegno dell'attività	5.000,00
DIOCESI DI ASTI - ASTI - AT	contributo a sostegno del progetto 'Istituto Diocesano Liturgico-Musicale - Stagione 2015 - 2016'	5.000,00
ASSOCIAZIONE CULTURALE TEDACA' - TORINO - TO	contributo per 'Un giardino come palco'	5.000,00
ASSOCIAZIONE CULTURALE BURATTINARTE - ALBA - CN	contributo per il Festival Internazionale di Teatro di Figura Burattinarte Summertime	5.000,00
CIRCOLO CAMERISTICO PIEMONTESE ONLUS - CHIERI - TO	contributo a sostegno del progetto '15 Concorso Internazionale di Musica per Giovani Interpreti Città di Chieri 2015'	5.000,00
CORO POLIFONICO CITTA' DI RIVAROLO CANAVESE - RIVAROLO CANAVESE - TO	contributo a sostegno del progetto 'Percorsi sonori 2015'	5.000,00
ASSOCIAZIONE TEATRO DELLA CADUTA - TORINO - TO	contributo a sostegno del progetto 'Concentrica'	5.000,00
SOCIETA' DI STUDI ASTESI - ASTI - AT	contributo a sostegno dell'attività	5.000,00
ASSOCIAZIONE K.I.T.E. - COLLERETTO GIACOSA - TO	contributo per il progetto 'Kite 2015 / 2016 We are. La storia siamo noi...'	5.000,00
ASSOCIAZIONE ORCHESTRA BARTOLOMEO BRUNI - CUNEO - CN	contributo a sostegno del progetto 'Bruni d'Autunno 2015'	5.000,00
ASSOCIAZIONE ARTISTICO CULTURALE MUSICANTE - CHIUSA DI PESIO - CN	contributo a sostegno del progetto 'Accademie in Valle Pesio e Vermenagna'	5.000,00
ASSOCIAZIONE TEATRALE NUOVO PALCOSCENICO - CASALE MONFERRATO - AL	contributo per il progetto 'I crepuscoli di Santa Chiara'	5.000,00
ACCADEMIA FILARMONICA DI SALUZZO - SALUZZO - CN	contributo per 'Autunno musicale 2015 - VIII edizione'	5.000,00
COMUNE DI CAMPERTOGNO - CAMPERTOGNO - VC	contributo a sostegno del progetto 'Rassegna teatrando: le storie, le culture, e le tradizioni - 7° Edizione'	5.000,00
ASSOCIAZIONE CULTURALE MUSICALE INCONTRI D'AUTORE - CUNEO - CN	contributo a sostegno del progetto 'Stagione Concertistica 2015 / 2016 XI edizione'	5.000,00

segue: settore "Istruzione" – Altri interventi

BENEFICIARIO	OGGETTO	IMPORTO
ASSOCIAZIONE PREMIO LETTERARIO ASTI D'APPELLO - ASTI - AT	contributo per il Premio Asti d'Appello - 7° edizione 2015	5.000,00
ASSOCIAZIONE STILELIBERO - VIGLIANO BIELLESE - BI	contributo a sostegno del progetto 'Biella e la Grande Guerra_Eventi Espositivi'	5.000,00
ASSOCIAZIONE CULTURALE LA MUSICA IN TESTA - FOSSANO - CN	contributo a sostegno del progetto 'Easy opera (distillati di teatro musicale) el retablo - 5 rappresentazioni tra sacro e profano'	5.000,00
PARROCCHIA SANTA MARIA ASSUNTA - MOSSO - BI	contributo a sostegno del progetto 'Estate in musica'	5.000,00
ASSOCIAZIONE CULTURALE POURPARLER - AOSTA - AO	contributo a sostegno dell'attività	5.000,00
ASSOCIAZIONE L'OPERA DEI RAGAZZI - TORINO - TO	contributo a sostegno del progetto 'Musica in città - 2015'	5.000,00
ISTITUTO MUSICALE ERMELLINO ALLORTO - MOSSO - BI	contributo a sostegno del progetto 'Rock e giovani in concerto - maratona musicale'	5.000,00
ASSOCIAZIONE CULTURALE ONDA D'URTO ONLUS - PINEROLO - TO	contributo per 'Spazi sonori - Quattro chiese per quattro concerti'	5.000,00
POLINCONTRI ASSOCIAZIONE PER LA CULTURA, LO SPORT E IL TEMPO LIBERO DEL POLITECNICO DI TORINO (APS) - TORINO - TO	contributo a sostegno del progetto 'Polincontri Classica stagione 2015 / 2016'	4.800,00
ASSOCIAZIONE CENTRO DI COOPERAZIONE CULTURALE - VENARIA REALE - TO	contributo a sostegno del progetto 'Six Ways - Chitarristica Internazionale 2015'	4.800,00
ASSOCIAZIONE MUSICALE ROMUALDO MARENCO - NOVI LIGURE - AL	contributo a sostegno del progetto 'Festival Luoghi Immaginari XIII ed. 2015'	4.800,00
ASSOCIAZIONE CULTURALE LA BEDA - MONDOVÌ - CN	contributo a sostegno del progetto 'Festival dello Studente 2015'	4.800,00
ASSOCIAZIONE CULTURALE ARTE - OMEGNA - VB	contributo a sostegno del progetto 'Concorso Tutti per suonare cantare danzare'	4.800,00
ASSOCIAZIONE CIRCOLO FILARMONICO ASTIGIANO - ASTI - AT	contributo per il progetto 'Un Giardino per l'Armonia'	4.500,00
COMUNE DI VERZUOLO - VERZUOLO - CN	contributo per il progetto 'Generazione cultura 2015 / 2016'	4.500,00
ASSOCIAZIONE OTTETTO VOCALE CANTUS FIRMUS - MONDOVÌ - CN	contributo per la 17ª rassegna corale internazionale Città di Mondovì	4.500,00
ASSOCIAZIONE AMICI DELLA MUSICA DI SAVIGLIANO - SAVIGLIANO - CN	contributo a sostegno dell'attività	4.500,00
ASSOCIAZIONE MUSICALE CONCENTUS ARTE ORGANISTICA NEL MONFERRATO - CASALE MONFERRATO - AL	contributo per 'Arte Organistica nel Monferrato 10° edizione'	4.500,00
ARCHICULTURA ASSOCIAZIONE SENZA FINALITÀ DI LUCRO - ACQUI TERME - AL	contributo per il VII concorso internazionale di poesia Città di Acqui Terme	4.500,00
ASSOCIAZIONE MUSIKE' CENTRO PIEMONTESE DI MUSICA E MUSICOTERAPIA - CUNEO - CN	contributo per il 5° concorso musicale internazionale 'Alpi Marittime' Città di Busca	4.500,00
ANPI SEZIONE DI VERZUOLO - VALLE VARAITA - VERZUOLO - CN	contributo per il completamento del progetto 'Neve Rosso Sangue'	4.500,00
COMPOSITORI ASSOCIATI - TORINO - TO	contributo a sostegno del progetto 'Musica in Sinagoga'	4.400,00
ASSOCIAZIONE ARTISTICO CULTURALE IPPOGRIFO - TORINO - TO	contributo per il Festival Demiourgos XXIV Edizione e il Festival Kosmos II Edizione	4.200,00
COMUNE DI CASTELNUOVO DON BOSCO - CASTELNUOVO DON BOSCO - AT	contributo per Basta che siate giovani perché io vi ami assai IIª Edizione	4.000,00
ASSOCIAZIONE AMICI DELLA MUSICA VITTORIO COCITO - NOVARA - NO	contributo a sostegno del progetto Autunno musicale Guido Cantelli	4.000,00
ASSOCIAZIONE CULTURALE CONTATTO - CHIVASSO - TO	contributo a sostegno del progetto Chivasso in Musica 2016 Strumenti	4.000,00
IL LABORATORIO ASSOCIAZIONE CULTURALE - TORINO - TO	contributo a sostegno dell'attività	4.000,00
SOCIETÀ FILARMONICA RIVAROLESE - RIVAROLO CANAVESE - TO	contributo a sostegno del progetto Sviluppo della cultura musicale nella popolazione in particolare tra i giovani ed avviamento allo studio strumentistico	4.000,00
ASSOCIAZIONE ANTIDOGMA MUSICA - TORINO - TO	contributo a sostegno del progetto '38° Festival Internazionale di Musica Antica e Contemporanea'	4.000,00
ASSOCIAZIONE SANDRO FUGA - TORINO - TO	contributo per Tea Time concerto XV edizione	4.000,00
ASSOCIAZIONE CULTURALE DI PROMOZIONE SOCIALE BRAVO CHI LEGGE - MONCALIERI - TO	contributo per il progetto di promozione della lettura 'Nonni così'	4.000,00
SOCIETÀ MUSICALE GIUSEPPE VERDI - CITTÀ DI BIELLA - BIELLA - BI	contributo a sostegno del progetto 'La Banda Orchestra del Nuovo Millennio - Stagione Concertistica 2015'	4.000,00
COMUNITÀ DELLE COLLINE TRA LANGA E MONFERRATO - COSTIGLIOLE D'ASTI - AT	contributo a sostegno del progetto 'Paesaggi e... oltre 2015 Teatro e Musica d'Estate nelle Terre dell'Unesco'	4.000,00
ASSOCIAZIONE CULTURALE ALL4U - CUNEO - CN	contributo a sostegno del progetto 'Ciak, Sipario'	4.000,00
ASSOCIAZIONE MUSICALE ARCHÈ - TORINO - TO	contributo a sostegno del progetto Torino Classica - dodicesima edizione	4.000,00
ASSOCIAZIONE CORALE SICUT LILIUUM - BEINETTE - CN	contributo per il progetto 'Sentieri di Musica 2015. Splendori italiani'	4.000,00
ASSOCIAZIONE CULTURALE PICCOLA COMPAGNIA DELLA MAGNOLIA - TORINO - TO	contributo a sostegno del progetto 'Per un Teatro Abitato'	4.000,00
ASSOCIAZIONE ESPERIENZE - FOSSANO - CN	contributo per il premio letterario Esperienze in Giallo - edizione 18	4.000,00

segue: settore "Istruzione" – Altri interventi

BENEFICIARIO	OGGETTO	IMPORTO
ASSOCIAZIONE CULTURALE MARCO FIORINDO - NICHELINO - TO	contributo a sostegno del progetto 'XV Concorso Internazionale di Musica Marco Fiorindo'	4.000,00
ASSOCIAZIONE CULTURALE LIBERIPENSATORI PAUL VALÉRY - TORINO - TO	contributo a sostegno del progetto 'Muse -Oh! 2015 4°ed. - La Stagione del Filo spinato'	4.000,00
ASSOCIAZIONE CULTURALE PENSIERI IN PIAZZA - PINEROLO - TO	contributo per la realizzazione del progetto 'Pensieri in piazza 2015 e Direfarecosolidale'	4.000,00
ASSOCIAZIONE CULTURALE MUSICALE ALCHIMEA - TORINO - TO	contributo a sostegno del progetto Rassegna Concertistica 'Musica: Magia dei Luoghi' VIII Edizione	4.000,00
ASSOCIAZIONE MUSICALE EUPHORIA - TRIVERO - BI	contributo a sostegno del progetto 'Ritorno al ...passato' dedicato alla musica di autori minori italiani del '900	4.000,00
REGOLARE PROVINCIA FRATI MINORI CAPPUCINI DEL PIEMONTE CONVENTO FRATI CAPPUCINI - TORINO - TO	contributo a sostegno del progetto CatArtico... Rinascere dall'alto!	4.000,00
COORDINAMENTO ASSOCIAZIONI MUSICALI DI TORINO - TORINO - TO	contributo per il progetto Corde pizzicate 2015 IX rassegna	4.000,00
ASSOCIAZIONE PANTHEON - GENOVA - GE	contributo a sostegno del progetto 'Alessandria Barocca e non solo'	4.000,00
ASSOCIAZIONE CULTURALE LE MUSE - ACCADEMIA EUROPEA D'ARTE - CASALE MONFERRATO - AL	contributo a sostegno del progetto Bacco&Bach Festival internazionale di Musica e Vino	4.000,00
ASSOCIAZIONE CULTURALE LIBARNA ARTEVENTI - SERRAVALLE SCRIVIA - AL	contributo per il progetto 'Libarna a scuola: tutti a Scuola di Libarna! - Dalla didattica tradizionale ai percorsi 2.0'	4.000,00
ASSOCIAZIONE INNOVARSI - BORGO SAN DALMAZZO - CN	contributo a sostegno del progetto Concerti diffusi, terza edizione	4.000,00
COORDINAMENTO NAZIONALE CIRCOLI DI CULTURA IGNAZIO SILONE - CERRINA - AL	contributo a sostegno del progetto Autunno Musicale 2015 al Teatro Alfieri di Torino - Edizione XII	4.000,00
ASSOCIAZIONE CULTURALE STREGATTI - ALESSANDRIA - AL	contributo a sostegno del progetto M.A.R.T.(E). en route	4.000,00
MONCALVO EVENTI ASSOCIAZIONE CULTURALE - MONCALVO - AT	contributo a sostegno del progetto Moncalvo Festival 2015	4.000,00
COMUNE DI POIRINO - POIRINO - TO	contributo per il progetto 'Corti in provincia 2015'	3.500,00
COMUNE DI MOASCA - MOASCA - AT	contributo per il progetto 'La Prima Guerra Mondiale dalle famiglie di Moasca: ricordi, testimonianze e cimeli'	3.500,00
CIVICA ASSOCIAZIONE MUSICALE CARLO E ANNA FERRUA - SAVIGLIANO - CN	contributo per il progetto 'Note di Viaggio - Concerti Spirituali' X edizione	3.500,00
CORALE POLIFONICA 'IL CASTELLO' - RIVOLI - TO	contributo per il progetto 'Scorci Musicali'	3.500,00
ASSOCIAZIONE CANTORES MUNDI - BORGOSIESA - VC	contributo a sostegno dell'attività	3.500,00
ABBADIA DI SAN MICHELE - LANZO TORINESE - TO	contributo per lavori di ristrutturazione dell'abbazia	3.000,00
ASSOCIAZIONE CULTURALE BIBLIOTECA CIVICA MELLEA - FOSSANO - CN	contributo a sostegno dell'attività	3.000,00
ASSOCIAZIONE CULTURALE INGENIUM ONLUS - BUSCA - CN	contributo per la predisposizione di strutture funzionali all'allestimento del Parco Museo della meccanizzazione e del lavoro	3.000,00
ALESSANDRIA JAZZ CLUB - ALESSANDRIA - AL	contributo per la rassegna jazz 'Red Note 2015 - 2016'	3.000,00
ASSOCIAZIONE ANONIMA FUMETTI - TORINO - TO	contributo per il progetto 'Operazione Miccia'	3.000,00
ASSOCIAZIONE CULTURALE CENACOLO CLEMENTE REBORA - SAVIGLIANO - CN	contributo per il 7° Festival di Espressione Artistica e di Impegno Civile La poesia, espressione di tensione umana e spirituale e 35° di sodalizio	2.500,00
CAPPPELLA MUSICALE DEL SACRO MONTE CALVARIO DI DOMODOSSOLA - DOMODOSSOLA - VB	contributo per la Stagione concertistica 2015	2.500,00
ASSOCIAZIONE PIETRO CANONICA - TORINO - TO	contributo per la rassegna Il bianco e il nero. Il suono delle tastiere	2.100,00
ASSOCIAZIONE CULTURALE PREMIO RODDI - RODDI - CN	contributo per l'organizzazione del XX concorso di poesia e eventi collegati	2.000,00
ASSOCIAZIONE SOCIETA' CORALE CITTA' DI CUNEO - CUNEO - CN	contributo a sostegno dell'attività	2.000,00
ASSOCIAZIONE CULTURALE WINNIE & KRAPP - PECETTO TORINESE - TO	contributo per il progetto 'Youngest Critics for Dance 15 / 16'	2.000,00
ASSOCIAZIONE CULTURALE PIERO PIAZZANO - NOVARA - NO	contributo per la realizzazione ed organizzazione della 14a edizione del 'Premio P.Piazzano'	2.000,00
ASSOCIAZIONE VOCIINNOTE - TORINO - TO	contributo per il progetto 'Appuntamento con Javier Busto'	2.000,00
COMUNE DI CAVALLERMAGGIORE - CAVALLERMAGGIORE - CN	contributo per il progetto 'Creazione mediateca'	1.500,00
ASSOCIAZIONE CULTURALE VALSUSA FILMFEST - CONDOVE - TO	contributo per il XIX Valsusa Filmfest	1.500,00
ASSOCIAZIONEALEC GIANFRANCO ALESSANDRIA - ALBA - CN	Contributo a sostegno dell'attività	1.200,00
CONSULTA PER LA VALORIZZAZIONE DEI BENI ARTISTICI E CULTURALI DI SAVIGLIANO - SAVIGLIANO - CN	contributo a titolo di quota associativa per l'anno 2015	1.000,00
ASSOCIAZIONE CULTURALE COSTANTINO NIGRA - RIVAROLO CANAVESE - TO	contributo a sostegno dell'attività	900,00

Progetto Giovani - Master dei Talenti**Euro 2.885.000**

Nell'ambito del Progetto sono stati effettuati i seguenti interventi

BENEFICIARIO	OGGETTO	IMPORTO
PROGETTO GIOVANI - FONDAZIONE CASSA DI RISPARMIO DI TORINO - TORINO - TO	stanziamento 2015 per il progetto Giovani	2.068.000,00
PROGETTO TALENTI PER L'EXPORT - FONDAZIONE CASSA DI RISPARMIO DI TORINO - TORINO - TO	stanziamento 2015 per il progetto Talenti per l'Export	360.000,00
CONSERVATORIO STATALE DI MUSICA GIUSEPPE VERDI - TORINO - TO	contributo per l'assegnazione di borse di studio per i migliori diplomati presso i Conservatori di Piemonte e Valle d'Aosta	157.000,00
PROGETTO TALENTI PER L'IMPRESA - FONDAZIONE CASSA DI RISPARMIO DI TORINO - TORINO - TO	stanziamento 2015 per il progetto Talenti per l'Impresa	150.000,00
ACCADEMIA DI ALTA FORMAZIONE ARTISTICA E MUSICALE LORENZO PEROSI - BIELLA - BI	contributo per la realizzazione di un'opera lirica denominata 'Il Piccolo Principe'	80.000,00
ASSOCIAZIONE PER LO SVILUPPO DELLA VALUTAZIONE E L'ANALISI DELLE POLITICHE PUBBLICHE - ASVAPP - TORINO - TO	contributo per la collaborazione nell'ambito del progetto Talenti Neodiplomati 2015 / 2016	35.000,00
FONDAZIONE INTERCULTURA ONLUS - COLLE DI VAL DELSA - SI	contributo nell'ambito della collaborazione per il progetto Talenti Neodiplomati 2015 / 2016	35.000,00

Progetto Diderot**Euro 1.150.000**

Nell'ambito del Progetto sono stati effettuati i seguenti interventi

BENEFICIARIO	OGGETTO	IMPORTO
FONDAZIONE TEATRO NUOVO PER LA DANZA - TORINO - TO	contributo per la realizzazione di un'opera lirica rielaborata per studenti	245.000,00
ASSOCIAZIONE CULTURALE LA FABBRICA DEI SUONI - VENASCA - CN	contributo per la realizzazione di un progetto didattico denominato 'Alla ricerca dell'Armonia' e per la rappresentazione di un'opera per studenti	190.000,00
PROGETTO DIDEROT	Progetto Diderot - Progettazione propria - stanziamento anno 2015	124.000,00
ACCADEMIA DI ALTA FORMAZIONE ARTISTICA E MUSICALE LORENZO PEROSI - BIELLA - BI	contributo per la realizzazione di un progetto didattico denominato: Ascoltarcantando	85.000,00
ASSOCIAZIONE DSCHOLA LE SCUOLE PER LE SCUOLE - TORINO - TO	contributo per la realizzazione di un progetto didattico denominato 'Programma anch'io'	78.000,00
FONDAZIONE SANDRETTO RE REBAUDENGO - TORINO - TO	contributo per la realizzazione di un progetto denominato 'I Speak Contemporary'	75.000,00
DIPARTIMENTO DI MATEMATICA 'G. PEANO' - UNIVERSITA' DEGLI STUDI DI TORINO - TORINO - TO	contributo per la realizzazione di un Progetto didattico denominato 'Digital Mate Training'	67.000,00
FONDAZIONE UMBERTO VERONESI - MILANO - MI	contributo per la realizzazione di un progetto didattico denominato 'Io vivo sano'	60.000,00
ARSTA ASSOCIAZIONE REGIONALE SVILUPPO TECNOLOGICO ED AMBIENTALE - VENARIA REALE - TO	contributo per la realizzazione di un progetto didattico multidisciplinare in ambito matematico-informatico	50.000,00
OSSERVATORIO PERMANENTE GIOVANI - EDITORI - FIRENZE - FI	contributo per la realizzazione di un progetto didattico denominato 'AllenaMenti quotidiani: intervistando s'impara!'	48.000,00
ACCADEMIA DELLE SCIENZE DI TORINO - TORINO - TO	contributo per la realizzazione di un progetto didattico denominato 'Young math academy'	40.000,00
DIPARTIMENTO DI FILOSOFIA E SCIENZE DELL'EDUCAZIONE - UNIVERSITA' DEGLI STUDI DI TORINO - TORINO - TO	contributo per la realizzazione di un progetto didattico denominato 'Caffè filosofico'	30.000,00
DIPARTIMENTO DI SCIENZE MATEMATICHE - POLITECNICO DI TORINO - TORINO - TO	contributo per la realizzazione di un progetto didattico denominato 'AlfaClass'	24.000,00
COMUNITÀ SAN PATRIGNANO SOCIETÀ COOPERATIVA SOCIALE - CORIANO - RN	contributo per la realizzazione di un progetto didattico denominato 'WeFree - Dipende da noi!'	18.000,00
ASSOCIAZIONE ORCHESTRA BARTOLOMEO BRUNI - CUNEO - CN	contributo per la realizzazione di un progetto denominato 'OrchestraNoi'	11.000,00
DOCBI - CENTRO STUDI BIELLESI - MOSSO - BI	contributo per la realizzazione di un progetto didattico denominato 'Occhi aperti! La Storia attraverso le immagini'	5.000,00

BENEFICIARIO	OGGETTO	IMPORTO
FONDAZIONE INTERCULTURA ONLUS - COLLE DI VAL DELSA - SI	contributo per l'erogazione di borse di studio all'estero per studenti meritevoli e provenienti da famiglie poco abbienti residenti in Piemonte e Valle d'Aosta	100.000,00
OSSERVATORIO PERMANENTE GIOVANI - EDITORI - FIRENZE - FI	contributo per il progetto 'Il Quotidiano in Classe' per l'anno scolastico 2015 / 2016 Regione Piemonte	80.000,00
FONDAZIONE BIBLIOTECA ASTENSE GIORGIO FALETTI - ASTI - AT	contributo a sostegno delle attività Passepartout 2015, Bibliobus: la biblioteca viaggiante e biblioteca multiculturale	70.000,00
ASSOCIAZIONE SCUOLA PER ARTIGIANI RESTAURATORI MARIA LUISA ROSSI - TORINO - TO	contributo a sostegno dell'attività	60.000,00
ASSOCIAZIONE APRITICIELO - PINO TORINESE - TO	contributo a sostegno del progetto didattico-scientifico 2015 / 2016	50.000,00
ASSOCIAZIONE ACCADEMIA DI MUSICA ONLUS - PINEROLO - TO	contributo a sostegno dell'attività di formazione per giovani musicisti	45.000,00
UNIONE DEI COMUNI - COMUNITA' COLLINARE VAL RILATE - MONTECHIARO D'ASTI - AT	contributo a sostegno del progetto 'Nuovo scuolabus per i bimbi della Val Rilate'	45.000,00
DIREZIONE DIDATTICA STATALE 'R. D'AZEGLIO' - TORINO - TO	contributo a sostegno del progetto 'Io Ascolto - Potenziamento fonologico scuola primaria' finalizzato alla prevenzione della dislessia e dei disturbi correlati	44.000,00
ASSOCIAZIONE MUS-E TORINO ONLUS - TORINO - TO	contributo a sostegno dell'attività didattica a favore degli studenti delle scuole primarie	40.000,00
COLLEGIO UNIVERSITARIO DI TORINO 'RENATO EINAUDI' - TORINO - TO	contributo a sostegno dell'attività	31.000,00
COLLEGIO UNIVERSITARIO DI TORINO 'RENATO EINAUDI' - TORINO - TO	contributo per il completamento dell'intervento di potenziamento della rete Wi-fi	30.000,00
ACTIONAID INTERNATIONAL ITALIA ONLUS - MILANO - MI	contributo a sostegno del progetto 'Ora facciamo i conti, col lavoro!' - comune di Torino	28.000,00
FIERI - FORUM INTERNAZIONALE ED EUROPEO DI RICERCHE SULL'IMMIGRAZIONE - TORINO - TO	contributo a sostegno del progetto 'Crocevia 2015. Presenze e assenze. Un percorso di documentari e approfondimenti per capire le migrazioni.'	19.000,00
ASSOCIAZIONE NUOVO LICEO MUSICALE DI IVREA - IVREA - TO	contributo a sostegno dell'attività di formazione musicale per giovani in età scolare	18.000,00
ISTITUTO COMPRENSIVO CENTALLO VILLAFALLETTO - CENTALLO - CN	contributo a sostegno del progetto 'Smart school - Smart city' contro la dispersione scolastica	16.000,00
CENTRO DI INIZIATIVA PER L'EUROPA DEL PIEMONTE C.I.E. PIEMONTE - TORINO - TO	contributo a sostegno del progetto 'L'Europa in Casa - Percorso di formazione sull'europrogettazione'	15.000,00
COMUNE DI SERRAVALLE SCRIVIA - SERRAVALLE SCRIVIA - AL	contributo a sostegno del progetto 'Acquisto scuolabus'	15.000,00
ACCADEMIA DI ALTA FORMAZIONE ARTISTICA E MUSICALE 'LORENZO PEROSI' - BIELLA - BI	contributo a sostegno dei corsi di alta formazione artistica e musicale e attività didattico-concertistica	15.000,00
SCUOLA SEC. DI I GRADO 'F. BRIGNONE' - PINEROLO - TO	contributo a sostegno del progetto 'Scuola = centro benessere (azioni di sostegno in favore dei minori con maggiore difficoltà di integrazione e più alto tasso di dispersione)	15.000,00
ISTITUTO ISTRUZIONE SUPERIORE 'CARLO DENINA' - SALUZZO - CN	contributo a sostegno del progetto 'Progettazione operativa percorsi di alternanza scuola lavoro'	15.000,00
COLLEGE VAL MAIRA ISTITUZIONE DELLA C.M. VALLI GRANA E MAIRA - SAN DAMIANO MACRA - CN	contributo a sostegno del progetto 'College Val Maira per i ragazzi residenti in montagna'	15.000,00
LICEO STATALE 'REGINA MARGHERITA' - TORINO - TO	contributo a sostegno del progetto 'Green Queen. Competenze di cittadinanza attiva e bisogni del territorio'	14.500,00
ASSOCIAZIONE IMPEGNARSI SERVE ONLUS - TORINO - TO	contributo a sostegno del progetto 'We & Creation: terra e umanità'	14.000,00
ASSOCIAZIONE DEINA TORINO - TORINO - TO	contributo a sostegno del progetto 'Promemoria_Auschwitz'	14.000,00
ISTITUTO COMPRENSIVO 'CENTRO STORICO ALBA' - ALBA - CN	contributo a sostegno del progetto 'Identità: percorsi espressivi per sviluppare processi di costruzione del sé'	13.000,00
ISTITUTO DI ISTRUZIONE SUPERIORE 'E. MAJORANA' - TORINO - TO	contributo a sostegno del progetto 'Del nostro meglio' finalizzato a contrastare la dispersione scolastica	12.000,00
FONDAZIONE CASA DI CARITÀ ARTI E MESTIERI ONLUS - TORINO - TO	contributo per l'acquisto di 12 personal computer per il progetto 'Modellazione tridimensionale per transportation design'	12.000,00
ISTITUTO COMPRENSIVO 'REGIO PARCO' - TORINO - TO	contributo a sostegno dell'organizzazione dei workshop con i genitori e alle attività di gamification, progettazione e sviluppo e-reader del progetto 'Biodiversi'	12.000,00
ISTITUTO COMPRENSIVO 'MARCONI - ANTONELLI' - TORINO - TO	contributo a sostegno del progetto 'Progetto MediaMente'	12.000,00
ISTITUTO DI ISTRUZIONE SUPERIORE 'GIOVANNI DALMASSO' - PIANEZZA - TO	contributo a sostegno del progetto 'DSA e EES- dalla difficoltà al successo scolastico'	11.000,00
ISTITUTO COMPRENSIVO DI GOVONE - GOVONE - CN	contributo a sostegno del progetto 'Io cittadino nel mondo'	11.000,00
ISTITUTO COMPRENSIVO 'C. BERTERO' - SANTA VITTORIA D'ALBA - CN	contributo a sostegno del progetto 'Dalle radici alle ali, cortomessaggi 2015 / 2016'	11.000,00
FONDAZIONE PER L'ASSISTENZA DELLE SCUOLE INDUSTRIALI COMMERCIALI ED OPERAIE DI BIELLA E CIRCONDARIO - BIELLA - BI	contributo a sostegno di borse di studio per studenti iscritti ai corsi universitari biellesi	10.000,00
ISTITUTO DI ISTRUZIONE SUPERIORE STATALE 'VALENTINO BOSCO-AUGUSTO MONTI' - TORINO - TO	contributo a sostegno di costi di personale e collaborazioni e dei costi di realizzazione del progetto 'Radio Jeans' nell'ambito dell'iniziativa 'Azione metodologica innovativa in una classe 2.0: didattica capovolta, ricerca e formazione'	10.000,00
DIOCESI DI ALESSANDRIA - ALESSANDRIA - AL	contributo per il progetto di formazione 'Analisi ed identificazione del materiale lapideo e gemmologico nella tarsia degli oggetti decorativi e nei beni culturali'	10.000,00
ASSOCIAZIONE TESSILE E SALUTE - BIELLA - BI	contributo a sostegno del progetto 'Studio per la definizione di uno standard unico nazionale inerente i requisiti eco-tossicologici'	10.000,00

segue: settore "Istruzione" – Altri interventi

BENEFICIARIO	OGGETTO	IMPORTO
LICEO GINNASIO STATALE 'G.B. BODONI' E SEZ. ANNESSA LICEO SCIENTIFICO - SALUZZO - CN	contributo a sostegno dell'insegnamento della lingua francese per l'a.s. 2015 / 2016	10.000,00
FONDAZIONE NATALE CAPELLARO - IVREA - TO	contributo per il progetto 'Tecnologicamente, un Museo al servizio del territorio'	10.000,00
ASSOCIAZIONE 'DIFENDIAMO IL FUTURO' - TORINO - TO	contributo a sostegno dell'attività	10.000,00
ASSOCIAZIONE LA CASA DEGLI INSEGNANTI - TORINO - TO	contributo a sostegno della prosecuzione e del potenziamento del progetto 'Facciamo Casa'	10.000,00
ISTITUTO D'ISTRUZIONE SUPERIORE 'E.MAJORANA' - MONCALIERI - TO	contributo a sostegno del progetto 'La 6° Giornata delle Scienze'	10.000,00
ISTITUTO COMPRENSIVO 'CARLO ALBERTO DALLA CHIESA' - NIZZA MONFERRATO - AT	contributo a sostegno delle spese di personale esterno nell'ambito del progetto 'Keep Calm & Xform'	10.000,00
ISTITUTO TECNICO INDUSTRIALE STATALE 'MARIO DELPOZZO' - CUNEO - CN	contributo a sostegno del progetto 'Migliorare la preparazione degli allievi del corso di meccanica - mecatronica'	9.600,00
ASSOCIAZIONE AMICI DEL MUSEO DI ANTICHITÀ DI TORINO ONLUS - TORINO - TO	contributo a sostegno dell'attività didattica	9.000,00
LICEO SCIENTIFICO, LINGUISTICO E CLASSICO 'G.GIOLITTI-G.B.GANDINO' - BRA - CN	contributo a sostegno del progetto 'Da Omero alla Trilogy web'	8.500,00
LICEO SCIENTIFICO E CLASSICO STATALE 'G. PEANO - S. PELLICO' - CUNEO - CN	contributo a sostegno dell'insegnamento della lingua francese in corsi Esabac	8.000,00
SIOI - SOCIETÀ ITALIANA ORGANIZZAZIONE INTERNAZIONALE - SEZIONE PIEMONTE E VALLE D'AOSTA - ROMA - RM	contributo a sostegno del progetto 'Moot Court 2015 / 2016'	8.000,00
ISTITUTO DI ISTRUZIONE SUPERIORE 'MICHELE BUNIVA' - PINEROLO - TO	contributo a sostegno del progetto 'Sosmate: attività di recupero e rinforzo in ambito matematico mediante una didattica multimediale'	8.000,00
BEST (BOARD OF EUROPEAN STUDENTS OF TECHNOLOGY) POLITECNICO DI TORINO OF TECHNOLOGY - LOCAL GROUP TORINO - TORINO - TO	contributo a sostegno del progetto 'Spring Course - SpofTurin: technology saves humans or humans save themselves?'	8.000,00
ISES - ITALIAN SENIOR EXPERT SERVICE - TORINO - TO	contributo a sostegno del progetto 'Isees giovani Esperienze di Lavoro nel Mondo 2015'	8.000,00
ISTITUTO DI ISTRUZIONE SUPERIORE 'ARIMONDI EULA' - SAVIGLIANO - CN	contributo a sostegno del progetto 'Laboratorio di Fisica'	8.000,00
ASSOCIAZIONE GIOVANI INSIEME ONLUS - CARIGNANO - TO	contributo per il progetto 'La mia casa è la tua casa: un cantiere è condivisione di cultura, integrazione e amicizia'	8.000,00
ISTITUTO COMPRENSIVO 'S. PERTINI' DI OVADA - OVADA - AL	contributo a sostegno del progetto 'Psicosi, autismo e multimedialità e altri laboratori tic per persone con gravi disabilità'	8.000,00
ASSOCIAZIONE CULTURALE IL NOSTRO PIANETA - TORINO - TO	contributo a sostegno del progetto di inclusione e contro la dispersione scolastica 'Make equality real'	8.000,00
ASSOCIAZIONE CULTURALE STARRINGFILM - TORINO - TO	contributo a sostegno del progetto 'Ciak: I Mestieri del Cinema'	8.000,00
ISTITUTO COMPRENSIVO SAN DAMIANO D'ASTI - SAN DAMIANO D'ASTI - AT	contributo a sostegno del progetto 'Non disper(d)iamoci'	8.000,00
LICEO STATALE 'AUGUSTO MONTI' - CHIERI - TO	contributo a sostegno del progetto 'Stars Under 18'	7.500,00
DIREZIONE DIDATTICA III CIRCOLO - ASTI - AT	contributo a sostegno dei costi di personale per la realizzazione del progetto 'Coro scolastico: Terzo in...canto'	7.500,00
LICEO SCIENTIFICO STATALE 'LEONARDO COCITO' - ALBA - CN	contributo a sostegno dell'insegnamento della lingua francese	7.000,00
COMUNE DI STREVI - STREVI - AL	contributo a sostegno del progetto 'Dopo la scuola'	7.000,00
ASSOCIAZIONE CDM CENTRO DIDATTICA MUSICALE - BORGARO - TO	contributo a sostegno del progetto 'Cotton Theatre'	7.000,00
ASSOCIAZIONE NAZIONALE DIRIGENTI SCOLASTICI (A.N.D.I.S.) - TORINO - TO	contributo a sostegno del progetto 'Archidattica'	7.000,00
SCUOLA SECONDARIA DI I GRADO 'NORBERTO BOBBIO' - TORINO - TO	contributo a sostegno delle attività di formazione e del materiale per i laboratori nell'ambito del progetto 'Ci vuole un fiore - Laboratori di Barriera per la Scuola Media'	6.500,00
ASSOCIAZIONE ENSEMBLE 'XENIA' - TORINO - TO	contributo a sostegno del progetto 'Xenia Chamber Music Course - 18° Corso Internazionale di Musica da Camera per Giovani Strumentisti ad Arco'	6.000,00
COMUNE DI ALESSANDRIA - ALESSANDRIA - AL	contributo a sostegno del progetto 'memoriale'	6.000,00
ISTITUTO COMPRENSIVO 'RITA LEVI MONTALCINI' - MONCALVO - AT	contributo a sostegno del progetto 'Attività di supporto educativo - didattico per alunni stranieri e alunni in disagio socio - ambientale'	6.000,00
ISTITUTO D'ISTRUZIONE SUPERIORE 'BIANCHI-VIRGINIO' - CUNEO - CN	contributo a sostegno del progetto 'Geometri in campo'	6.000,00
ASSOCIAZIONE FORMAZIONE 80 - TORINO - TO	contributo a sostegno degli sportelli di counseling nell'ambito del progetto 'A.P.N.E.A. - Ascolto professionale nell'educazione degli adulti'	6.000,00
ISTITUTO DI ISTRUZIONE SUPERIORE 'G. BARUFFI' - CEVA - CN	contributo a sostegno dell'erogazione di borse di studio per rimborso spese retta convitto per studenti I.P.S.A.S.R. 'P. Barbero'	6.000,00
ISTITUTO COMPRENSIVO 'O.E.L. JONA' - ASTI - AT	contributo a sostegno delle spese di personale esterno e materiale e attrezzature nell'ambito del progetto 'Scuola di tutti. Supporto allo studio in contesti problematici'	6.000,00
FONDAZIONE CECILIA GILARDI O.N.L.U.S. - TORINO - TO	contributo per borse di studio universitarie	6.000,00
ASSOCIAZIONE CULTURALE DI VOLONTARIATO RIPA NEMORIS - SOMMARIVA DEL BOSCO - CN	contributo a sostegno del progetto 'Retrovie della Grande Guerra. Fatti, memorie e personaggi di Sommariva del Bosco, Ceresole d'Alba, Sanfrè'	6.000,00

segue: settore "Istruzione" – Altri interventi

BENEFICIARIO	OGGETTO	IMPORTO
LICEO CLASSICO 'VINCENZO GIOBERTI' - TORINO - TO	contributo a sostegno del progetto 'Teatro contemporaneo - Teatro contemporaneo in lingua straniera'	5.500,00
ARCIBRA UNI-TRE - BRA - CN	contributo a sostegno del progetto 'Unire Langhe e Roero. Università popolare e della terza età per prevenzione e contrasto del disagio sociale degli anziani over 65.'	5.500,00
COMUNE DI CUNEO - CUNEO - CN	contributo a sostegno del progetto 'PiùSport@Scuola - anno scolastico 2015 / 2016'	5.000,00
ISTITUTO COMPRENSIVO DI CONDOVE - CONDOVE - TO	contributo a sostegno del progetto 'Progetto: una lim per classe, finestra sul mondo'	5.000,00
ASSOCIAZIONE TORINO - EUROPA - TORINO - TO	contributo a sostegno dell'attività	5.000,00
ISTITUTO DI ISTRUZIONE SUPERIORE 'SALUZZO-PLANA' - ALESSANDRIA - AL	contributo a sostegno del progetto 'Dsa: screening e formazione'	5.000,00
CORFUI - COMITATO PER LA RICERCA E LA FORMAZIONE UNIVERSITÀ-IMPRESA - TORINO - TO	contributo a sostegno dell'attività (quota associativa per l'anno 2015)	5.000,00
LICEO STATALE G.F. PORPORATO - PINEROLO - TO	contributo a sostegno del progetto 'www.dante.doc - Il viaggio di dante: una rivisitazione teatrale moderna dell'opera del sommo poeta.'	4.500,00
IL TERZO ORECCHIO - TORINO - TO	contributo a sostegno del progetto 'Orno Sapiens'	4.500,00
ASSOCIAZIONE NAZIONALE ALPINI - PROTEZIONE CIVILE ANA - MONDOVI - CN	contributo a sostegno delle attività didattiche svolte nell'ambito del progetto 'Facciamo memoria della storia'	4.000,00
ASSOCIAZIONE EDUCAZIONE PREVENZIONE E SALUTE - TORINO - TO	contributo a sostegno dell'attività	4.000,00
AGISCO ONLUS - TORINO - TO	contributo a sostegno dell'attività	4.000,00
DIREZIONE DIDATTICA DI CASTELLAMONTE - SCUOLA PRIMARIA 'PRINCIPE TOMASO' - CASTELLAMONTE - TO	contributo a sostegno del progetto 'La creatività di Guido Gozzano: tra storia e fantasia'	3.900,00
ASSOCIAZIONE SUBALPINA MATHESIS - TORINO - TO	contributo per il Premio Peano 2015	3.500,00
LICEO SCIENTIFICO STATALE 'C. CATTANEO' - TORINO - TO	contributo a sostegno del progetto 'Scuola - Lavoro'	3.500,00
ASSOCIAZIONE ITALIANA INSEGNANTI DI GEOGRAFIA - AIIG - TORINO - TO	contributo a sostegno dell'iniziativa 'Una geografia dei beni comuni per educare al territorio'	3.500,00
CENTRO STUDI BRUNO LONGO - TORINO - TO	contributo a sostegno dell'attività	3.000,00
ASSOCIAZIONE PICCOLE IMPRONTE - TORRAZZA PIEMONTE - TO	contributo per il progetto 'Violini - Piccole Impronte 2015 / 2016'	3.000,00
COLIBRI - SOCIETÀ COOPERATIVA SOCIALE ONLUS - CUNEO - CN	contributo a sostegno della seconda edizione del progetto 'Equochef'	3.000,00
ISTITUTO COMPRENSIVO DI OMEGNA CIREGGIO - OMEGNA - VB	contributo a sostegno del progetto 'Musician... Do si impara'	3.000,00
ENTE MORALE 'GIUSTO MORGANDO' - CUORGNÈ - TO	contributo a sostegno dell'attività	2.600,00
CLUB UNESCO DI CUNEO - CUNEO - CN	contributo a sostegno del progetto 'Analisi e prevenzione degli incidenti stradali'	2.500,00
SCUOLA COMUNALE PROFESSIONALE 'A. LATTES' - ISTITUZIONE DEL COMUNE DI CUNEO - CUNEO - CN	contributo per i premi di studio a.f. 2014 / 2015	2.000,00
ASSOCIAZIONE AMICI DELL'UNIVERSITA' DEGLI STUDI DI TORINO - TORINO - TO	contributo a sostegno dell'attività	2.000,00
ASSOCIAZIONE EX-ALLIEVI LICEO GOVONE - ALBA - CN	contributo a sostegno del progetto 'Diario albese 1944 /1945: leggi e costruisci il tuo diario'	2.000,00
UNIVERSITA' DELLA TERZA ETA' (UNITRE) - SEDE DI SUSÀ - SUSÀ - TO	contributo a sostegno dell'attività	1.800,00
ASSOCIAZIONE UNI3 CHATILLON - CHATILLON - AO	contributo a sostegno dell'attività	1.800,00
UNIVERSITA' DELLE TRE ETA' - UNITRE SEDE AUTONOMA DI CASTELLAMONTE - CASTELLAMONTE - TO	contributo a sostegno dell'attività	1.600,00
ISTITUTO COMPRENSIVO CIRIE' I - CIRIE' - TO	contributo a sostegno dell'erogazione di borse di studio per studenti meritevoli	1.200,00
UNIVERSITA' DELLA TERZA ETA' ALTO CANAVESE - CUORGNÈ - TO	contributo a sostegno dell'attività	1.000,00
UNITRE - UNIVERSITA' DELLE TRE ETA' - SEZIONE DI BRICHERASIO - BRICHERASIO - TO	contributo a sostegno dell'attività	1.000,00
A.N.P.I. SEZIONE DI MONDOVI - MONDOVI - CN	contributo a sostegno delle spese per i corsi di cultura della Resistenza	1.000,00
ANPI SEZIONE MIRAFIORI SUD 'ERCOLE EPICEDIO' - TORINO - TO	contributo a sostegno del progetto 'Iniziativa per diffondere i valori della Resistenza e della Costituzione - anno 2016'	1.000,00

Progetto Lagrange

Euro 1.695.000

Nell'ambito del Progetto sono stati effettuati i seguenti interventi

BENEFICIARIO	OGGETTO	IMPORTO
FONDAZIONE I.S.I. - ISTITUTO PER L'INTERSCAMBIO SCIENTIFICO - TORINO - TO	contributo per il progetto Lagrange - Stanziamento anno 2015	1.695.000,00

Progetto Atenei

Euro 2.080.000

Nell'ambito del Progetto sono stati effettuati i seguenti interventi

BENEFICIARIO	OGGETTO	IMPORTO
UNIVERSITA' DEL PIEMONTE ORIENTALE A.AVOGADRO - VERCELLI - VC	contributo a sostegno del progetto 'Implementazione delle attività di ricerca e di didattica dell'Università del Piemonte Orientale'	300.000,00
COMUNE DI ALESSANDRIA - ALESSANDRIA - AL	contributo a sostegno della rilocalizzazione del 'Museo del Cappello Borsalino' in forma più attuale e rinnovata	100.000,00
DIPARTIMENTO DI ONCOLOGIA - UNIVERSITÀ DEGLI STUDI DI TORINO - TORINO - TO	contributo a sostegno del progetto 'Studio dell'impatto sulla qualità di vita dei pazienti oncologici della rilevazione infermieristica sistematica delle tossicità dei trattamenti'	85.000,00
UNIVERSITÀ DEGLI STUDI DI SCIENZE GASTRONOMICHE - BRA - CN	contributo per il sostegno al diritto allo studio degli studenti iscritti all'Ateneo	80.000,00
DIPARTIMENTO DI ONCOLOGIA - UNIVERSITÀ DEGLI STUDI DI TORINO - TORINO - TO	contributo per borse/assegni di ricerca, stabulario e materiale di consumo a sostegno del progetto 'Strategie per migliorare l'uso dei farmaci anti-angiogenetici nei pazienti con tumori del colon-retto'	70.000,00
DIPARTIMENTO DI FISICA - UNIVERSITA' DEGLI STUDI DI TORINO - TORINO - TO	contributo a sostegno del progetto 'Elbans- Sorgenti di neutroni inferiori ai 10 kev basate su e-linac commerciali'	60.000,00
DIPARTIMENTO BIOTECNOLOGIE MOLECOLARI E SCIENZE PER LA SALUTE - UNIVERSITÀ DEGLI STUDI DI TORINO - TORINO - TO	contributo a sostegno del progetto 'L'uomo e il cane alleati nella lotta contro il melanoma'	60.000,00
DIPARTIMENTO DI SCIENZE VETERINARIE - UNIVERSITÀ DEGLI STUDI DI TORINO - TORINO - TO	contributo per borse / assegni di ricerca e collaborazioni, attrezzature, materiale da laboratorio e animali da esperimento a sostegno del progetto 'Confronto fra le prestazioni ottenute da aghi da termoablazione raffreddato e raffreddato e perfuso per il trattamento dei tumori epatici'	55.000,00
DIPARTIMENTO DI SCIENZE DELLA SANITA' PUBBLICA E PEDIATRICHE - UNIVERSITA' DEGLI STUDI DI TORINO - TORINO - TO	contributo a sostegno del progetto 'Completamento stabulario presso area Molinette per l'allestimento di modelli murini per lo studio dei tumori e delle infezioni virali'	52.000,00
DIPARTIMENTO DI NEUROSCIENZE 'RITA LEVI MONTALCINI' - UNIVERSITA' DEGLI STUDI DI TORINO - TORINO - TO	contributo a sostegno del progetto 'La terapia della famiglia di soggetti affetti da disturbi alimentari in carico presso il centro pilota regionale per i dca'	50.000,00
DIPARTIMENTO BIOTECNOLOGIE MOLECOLARI E SCIENZE PER LA SALUTE - UNIVERSITÀ DEGLI STUDI DI TORINO - TORINO - TO	contributo per borse/assegni di ricerca, materiale di laboratorio e costi per servizi di analisi a sostegno del progetto 'Sviluppo di innovative metodiche diagnostiche e terapeutiche per la miocardite auto-immunitaria'	50.000,00
DIPARTIMENTO DI SCIENZE VETERINARIE - UNIVERSITÀ DEGLI STUDI DI TORINO - TORINO - TO	contributo per assegni di ricerca e materiale di laboratorio nell'ambito del progetto 'Studio dei meccanismi biologici coinvolti nella neuropatia diabetica'	50.000,00
DIPARTIMENTO DI SCIENZE CLINICHE E BIOLOGICHE - UNIVERSITÀ DEGLI STUDI DI TORINO - TORINO - TO	contributo a sostegno del servizio di analisi e per borse di ricerca nell'ambito del progetto 'Valutazione del valore prognostico della digital PCR nei pazienti affetti da leucemia mieloide cronica che sospendono il trattamento'	45.000,00
DIPARTIMENTO DI SCIENZE CHIRURGICHE - UNIVERSITA' DEGLI STUDI TORINO - TORINO - TO	contributo per contratti di collaborazione, borse di ricerca e epitesi nell'ambito del progetto della Dental School 'Analisi della qualità della vita e grado di accettazione in pazienti con protesi maxillofacciali'	45.000,00
DIPARTIMENTO DI SCIENZE MEDICHE - UNIVERSITA' DEGLI STUDI DI TORINO - TORINO - TO	contributo per una borsa di studio e per l'acquisto di materiali nell'ambito del progetto 'Effetto degli inquinanti ambientali sul comportamento biologico e sulla sensibilità alla terapia farmacologica degli adenomi ipofisari GH-secerenti'	45.000,00
DIPARTIMENTO DI SCIENZE MEDICHE - UNIVERSITA' DEGLI STUDI DI TORINO - TORINO - TO	contributo a sostegno di borse di studio e materiale di laboratorio nell'ambito del progetto 'Uso di onde d'urto extracorporee (ESW) e nanobolle caricate con farmaci anti-neoplastici per il trattamento dei carcinomi avanzati della prostata'	40.000,00
DIPARTIMENTO BIOTECNOLOGIE MOLECOLARI E SCIENZE PER LA SALUTE - UNIVERSITÀ DEGLI STUDI DI TORINO - TORINO - TO	contributo a sostegno del progetto 'Identificazione di biomarcatori immunologici per la diagnosi precoce del tumore alla prostata'	40.000,00
DIPARTIMENTO DI SCIENZA E TECNOLOGIA DEL FARMACO - UNIVERSITÀ DEGLI STUDI DI TORINO - TORINO - TO	contributo per materiali di laboratorio a sostegno del progetto 'Nanotecnologie 'green' per lo sviluppo di nanosistemi innovativi per la prevenzione ed il trattamento di malattie neurodegenerative'	35.000,00
DIPARTIMENTO DI CHIMICA - UNIVERSITA' DEGLI STUDI DI TORINO - TORINO - TO	contributo per borse / assegni di ricerca e materiale di laboratorio a sostegno del progetto 'Sviluppo ed applicazione di sensori elettrochimici per la determinazione di residui farmaceutici nelle acque'	35.000,00
DIPARTIMENTO DI FISICA - UNIVERSITA' DEGLI STUDI DI TORINO - TORINO - TO	contributo per borse / assegni di ricerca e materiali di laboratorio a sostegno del progetto 'Variabilità idrologica del bacino padano: eventi alluvionali estremi e periodi di siccità dall'epoca romana ad oggi'	35.000,00
DIPARTIMENTO DI SCIENZE DELLA VITA E BIOLOGIA DEI SISTEMI - UNIVERSITA' DEGLI STUDI DI TORINO - TORINO - TO	contributo a sostegno di borse di studio e materiale di laboratorio nell'ambito del progetto 'Pepti-Donk: valorizzazione del latte d'asina piemontese quale presidio nutraceutico'	35.000,00
DIPARTIMENTO DI SCIENZE AGRARIE FORESTALI E ALIMENTARI - UNIVERSITA' DEGLI STUDI DI TORINO - TORINO - TO	contributo per borse / assegni di ricerca, materiali di laboratorio e sequenziamenti a sostegno del progetto 'From field to snack: tracciabilità della qualità nella filiera della nocciola piemontese'	35.000,00
DIPARTIMENTO DI SCIENZE CLINICHE E BIOLOGICHE - UNIVERSITÀ DEGLI STUDI DI TORINO - TORINO - TO	contributo per borse / assegni di ricerca e per materiali di laboratorio a sostegno del progetto 'Ossisteroli con potente effetto antivirale: studi preclinici e attività di trasferimento tecnologico'	33.500,00
DIPARTIMENTO DI SCIENZE MEDICHE - UNIVERSITA' DEGLI STUDI DI TORINO - TORINO - TO	contributo per borse / assegni di ricerca e materiale di laboratorio a sostegno del progetto 'Azioni dei peptidi del gene ghrelin sulla risposta autoimmune ed infiammatoria nei linfociti di pazienti con diabete di tipo 1'	33.000,00
DIPARTIMENTO DI SCIENZE MEDICHE - UNIVERSITA' DEGLI STUDI DI TORINO - TORINO - TO	contributo per borse/assegni di ricerca e materiali di laboratorio a sostegno del progetto 'Creazione della BioBanca-IBD per la ricerca biomedica sulle malattie infiammatorie croniche intestinali (Inflammatory Bowel Diseases, IBD)'	33.000,00

segue: settore "Ricerca scientifica" – Progetto Atenei

BENEFICIARIO	OGGETTO	IMPORTO
DIPARTIMENTO DI MATEMATICA 'G. PEANO' - UNIVERSITA' DEGLI STUDI DI TORINO - TORINO - TO	contributo a sostegno del progetto 'Start up della Laurea Magistrale in Stochastics and Data Science: pubblicizzazione, internazionalizzazione ed eccellenza interdisciplinare'	30.000,00
DIPARTIMENTO DI CHIMICA - UNIVERSITA' DEGLI STUDI DI TORINO - TORINO - TO	contributo a sostegno del progetto 'Realizzazione e caratterizzazione di giunzioni metallo/metallo in celle termoelettriche innovative per il recupero di calore disperso'	30.000,00
DIPARTIMENTO DI SCIENZE CHIRURGICHE - UNIVERSITA' DEGLI STUDI TORINO - TORINO - TO	contributo per una borsa di studio, per l'acquisto di materiali e missioni relative al progetto 'Sperimentazione sul territorio piemontese di un nuovo test urinario per la diagnosi precoce del tumore della vescica'	30.000,00
DIPARTIMENTO DI SCIENZE DELLA SANITA' PUBBLICA E PEDIATRICHE - UNIVERSITA' DEGLI STUDI DI TORINO - TORINO - TO	contributo a sostegno di borse di studio e materiale di laboratorio nell'ambito del progetto 'Tecnologie all'avanguardia in chirurgia ortopedica: biomateriali protesici innovativi con potenziata osteointegrazione e proprietà antimicrobiche.'	30.000,00
DIPARTIMENTO DI SCIENZE AGRARIE FORESTALI E ALIMENTARI - UNIVERSITA' DEGLI STUDI DI TORINO - TORINO - TO	contributo a sostegno del progetto 'Tecnologie innovative per garantire la qualità e la sicurezza delle castagne piemontesi - Inno - chest'	30.000,00
DIPARTIMENTO DI SCIENZE AGRARIE FORESTALI E ALIMENTARI - UNIVERSITA' DEGLI STUDI DI TORINO - TORINO - TO	contributo per borse/assegni di ricerca e materiali di laboratorio a sostegno del progetto 'Sviluppo di un approccio integrato per il contenimento della quercia rossa e per il ripristino delle fitocenosi planiziali autoctone del Piemonte'	30.000,00
DIPARTIMENTO DI NEUROSCIENZE 'RITA LEVI MONTALCINI' - UNIVERSITA' DEGLI STUDI DI TORINO - TORINO - TO	contributo per borse/assegni di ricerca e materiale di laboratorio a sostegno del progetto 'Ruolo dei neuropeptidi ipofisari e degli ormoni gonadici nel Disturbo da Deficit di Attenzione/Iperattività (ADHD)'	28.000,00
DIPARTIMENTO DI CULTURE, POLITICA E SOCIETA' - UNIVERSITA' DEGLI STUDI DI TORINO - TORINO - TO	contributo per l'attivazione di due borse di addestramento alla ricerca a sostegno del progetto 'EduCit - Reti e strumenti per educare alla cittadinanza'	26.400,00
UNIVERSITÀ DEGLI STUDI DI TORINO - TORINO - TO	contributo a sostegno del progetto 'Gli Archivi della memoria carceraria: le carte e le voci'	26.000,00
DIPARTIMENTO DI SCIENZE CLINICHE E BIOLOGICHE - UNIVERSITÀ DEGLI STUDI DI TORINO - TORINO - TO	contributo a sostegno del progetto 'Impatto dell'apertura di un ambulatorio di psicologia dedicato ai genitori immigrati e ai loro figli nell'ASLTO3'.	25.000,00
UNIVERSITÀ DEGLI STUDI DI TORINO - TORINO - TO	contributo a sostegno del progetto 'Job Unito'	25.000,00
DIPARTIMENTO DI INFORMATICA - UNIVERSITA' DEGLI STUDI DI TORINO - TORINO - TO	contributo a sostegno di borse di studio e/o di ricerca nell'ambito del progetto 'Supporto al miglioramento della percezione e della consapevolezza della propria privacy nelle reti sociali online'	25.000,00
DIPARTIMENTO DI GIURISPRUDENZA - UNIVERSITA' DEGLI STUDI DI TORINO - TORINO - TO	contributo per borse / assegni di ricerca a sostegno del progetto 'La disciplina e la tutela dell'asilante'	24.000,00
DIPARTIMENTO DI STUDI STORICI - UNIVERSITÀ DEGLI STUDI DI TORINO - TORINO - TO	contributo a sostegno di un assegno di ricerca per il progetto 'Chiese, vescovi e comunità lungo due aree di strada: il Moncenisio e il Gran San Bernardo (secoli XI-XIII)'	24.000,00
UNIVERSITÀ DEGLI STUDI DI TORINO - TORINO - TO	contributo a sostegno del progetto 'Sviluppo di un sistema 'Particle Tracking Velocimetry' presso TurLab'	20.000,00
DIPARTIMENTO DI STUDI UMANISTICI - UNIVERSITÀ DEGLI STUDI DI TORINO - TORINO - TO	contributo a sostegno di borse di studio e di materiale informativo per il progetto 'Camminare conoscendo, conoscere camminando. Nuove Passeggiate letterarie nella Torino che cambia'	20.000,00
DIPARTIMENTO DI LINGUE E LETTERATURE STRANIERE E CULTURE MODERNE - UNIVERSITÀ DEGLI STUDI DI TORINO - TORINO - TO	contributo a sostegno di una borsa di ricerca per il progetto 'Open Literature. Progetto di promozione della cultura digitale negli studi umanistici'	18.000,00
UNIVERSITÀ DEGLI STUDI DI TORINO - TORINO - TO	contributo a sostegno di borse di studio nell'ambito del progetto 'L'Università di Torino e la Grande Guerra'	17.000,00
DIPARTIMENTO DI MANAGEMENT - UNIVERSITA' DEGLI STUDI DI TORINO - TORINO - TO	contributo a sostegno del progetto 'Il marketing al servizio delle città. Beni culturali e rivitalizzazione urbana.'	15.000,00
DIPARTIMENTO DI CULTURE, POLITICA E SOCIETA' - UNIVERSITA' DEGLI STUDI DI TORINO - TORINO - TO	contributo per borse / assegni di ricerca a sostegno del progetto 'Rapfam - Rappresentazioni di famiglie immigrate a Torino: un progetto per i servizi sociali della città'	15.000,00
DIPARTIMENTO DI CULTURE, POLITICA E SOCIETA' - UNIVERSITA' DEGLI STUDI DI TORINO - TORINO - TO	contributo a sostegno di spese di alloggio per studenti stranieri, borse di mobilità internazionale e collaborazione a tempo parziale per il coordinamento del progetto 'Regionalismo, interregionalismo e Unione Europea'	13.000,00
DIPARTIMENTO DI SCIENZE DELLA TERRA - UNIVERSITÀ DEGLI STUDI DI TORINO - TORINO - TO	contributo a sostegno del progetto 'Realizzazione di itinerari geoturistici nel Parco naturale del Marguareis'	12.600,00
CENTRO INTERUNIVERSITARIO AGORÀ SCIENZA - DIPARTIMENTO DI FISICA - UNIVERSITÀ DEGLI STUDI DI TORINO - TORINO - TO	contributo a sostegno del progetto 'Debate Science! European student parliaments'	11.000,00
DIPARTIMENTO DI ECONOMIA E STATISTICA 'S. COGNETTI DE MARTIS' - UNIVERSITA' DEGLI STUDI DI TORINO - TORINO - TO	contributo a sostegno di contratti di collaborazione e borse di ricerca nell'ambito del progetto 'Educazione economico - finanziaria e all'imprenditorialità giovanile: un valore strategico per l'accesso al mondo del lavoro'	10.000,00
DIPARTIMENTO DI FILOSOFIA E SCIENZE DELL'EDUCAZIONE - UNIVERSITÀ DEGLI STUDI DI TORINO - TORINO - TO	contributo a sostegno del progetto 'Filosofia e pratiche di comunità - Progetto di ricerca, formazione ed empowerment sociale'	10.000,00
DIPARTIMENTO DI FILOSOFIA E SCIENZE DELL'EDUCAZIONE - UNIVERSITÀ DEGLI STUDI DI TORINO - TORINO - TO	contributo a sostegno del progetto 'Realizzazione del percorso di ricerca - formazione: Insegnanti Efficaci'	10.000,00
DIPARTIMENTO DI PSICOLOGIA - UNIVERSITA' DEGLI STUDI DI TORINO - TORINO - TO	contributo a sostegno di borse di studio e di materiale per il progetto 'Fattori di protezione dai comportamenti a rischio per la salute e a rischio psicosociale: una ricerca sugli adolescenti di Piemonte e Valle d'Aosta'	7.000,00
DIPARTIMENTO DI PSICOLOGIA - UNIVERSITA' DEGLI STUDI DI TORINO - TORINO - TO	contributo a sostegno di borse di studio per il progetto 'Fattori di rischio e protezione rispetto alla dispersione Scolastica in adolescenza: insieme a scuola per vivere meglio – sorpasso insieme'	7.000,00
DIPARTIMENTO DI GIURISPRUDENZA - UNIVERSITA' DEGLI STUDI DI TORINO - TORINO - TO	contributo a sostegno dell'attivazione di borse di studio e del convegno nell'ambito del progetto 'Diritto romano e tradizione romanistica nell'Europa orientale'	5.000,00
DIPARTIMENTO DI LINGUE E LETTERATURE STRANIERE E CULTURE MODERNE - UNIVERSITÀ DEGLI STUDI DI TORINO - TORINO - TO	contributo a sostegno delle spese vive degli esperimenti che verranno svolti in classe nell'ambito del progetto 'Dizionari digitali e corpora a scuola'	4.500,00

BENEFICIARIO	OGGETTO	IMPORTO
TORINO WORLD AFFAIRS INSTITUTE (T.WAI) - TORINO - TO	contributo a sostegno del progetto 'Tochina System 2015'	80.000,00
FONDAZIONE I.S.I. - ISTITUTO PER L'INTERSCAMBIO SCIENTIFICO - TORINO - TO	contributo a sostegno dell'attività	75.000,00
CENTRO RICERCHE ARCHEOLOGICHE E SCAVI DI TORINO PER IL MEDIO ORIENTE E L'ASIA - TORINO - TO	contributo a sostegno dell'attività	60.000,00
FONDAZIONE ARCO - ATTIVITA' DI RICERCA CLINICA ONCOLOGICA ONLUS - CUNEO - CN	contributo a sostegno del progetto 'Analisi dell'adcc con la sopravvivenza e lo stato mutazionale di Kras in pazienti mrcr'	60.000,00
FONDAZIONE FITZCARRALDO - TORINO - TO	contributo a sostegno dell'attività destinato alla gestione dell'OCP (Osservatorio Culturale del Piemonte) ed all'erogazione di borse di studio a copertura del CRPC (Corso di Perfezionamento per Responsabili di Progetti Culturali)	50.000,00
ISTITUTO NAZIONALE DI RICERCA METROLOGICA (INRIM) - TORINO - TO	contributo per costi di personale (contratti da attivare specificamente per il progetto) e per materiale e attrezzature di laboratorio a sostegno del progetto 'StemMRef-Materiali di riferimento per migliorare l'affidabilità delle terapie cellulari'	49.000,00
FONDAZIONE LUIGI FIRPO CENTRO DI STUDI SUL PENSIERO POLITICO ONLUS TORINO - TO	contributo a sostegno dell'attività di ricerca e contributo straordinario per il trasferimento della sede presso la Biblioteca Nazionale di Torino	40.000,00
ASSOCIAZIONE PER LO SVILUPPO DELLA VALUTAZIONE E L'ANALISI DELLE POLITICHE PUBBLICHE - ASVAPP - TORINO - TO	contributo a sostegno dell'attività	40.000,00
FONDAZIONE CLÉMENT FILLIETROZ ONLUS - NUS - AO	contributo a sostegno del progetto 'Asteroidi e Pianeti extrasolari 2015 - Ricerca scientifica e comunicazione della scienza'	40.000,00
CONSIGLIO NAZIONALE DELLE RICERCHE ISTITUTO DI ELETTRONICA E DI INGEGNERIA DELL'INFORMAZIONE E DELLE TELECOMUNICAZIONI - ROMA - RM	contributo per costi di personale del progetto 'Parkinsonet - Nuove tecnologie per il tele-monitoraggio della malattia di Parkinson' da svolgersi presso la sede di Torino	38.000,00
ISTITUTO ZOOPROFILAT. SPERIMENT. PIEMONTE, LIG. E V. D'AOSTA - TORINO - TO	contributo per l'attivazione di borse di studio / di ricerca nell'ambito del progetto 'Voglio un rettile per amico, ma la Salmonella no! Campagna di educazione sanitaria per prevenire la trasmissione di salmonellosi rettili associata'	37.000,00
ISTITUTO PER LE MACCHINE AGRICOLE E MOVIMENTO TERRA - IMAMOTER - DEL C.N.R. - CASSANA - FE	contributo per l'attivazione di borse/assegni di ricerca per il progetto 'Sicurezza senza confini - Una ricerca-intervento per lo sviluppo di soluzioni formative sulla sicurezza accessibili ai lavoratori stranieri' da svolgersi sul territorio del Piemonte	36.000,00
FONDAZIONE LUIGI EINAUDI ONLUS - TORINO - TO	contributo a sostegno dell'attività	35.000,00
CONSIGLIO NAZIONALE DELLE RICERCHE - ISTITUTO DI RICERCA PER PROTEZIONE IDROGEOLOGICA - ROMA - RM	contributo per costi di personale e per materiale e attrezzature di laboratorio a sostegno del progetto 'Rist Project: Ricerca Scientifica e Tecnologica nel bacino glaciale della Bessanese'	32.000,00
ISTITUTO UNIVERSITARIO DI STUDI EUROPEI - TORINO - TO	contributo a sostegno dell'attività	30.000,00
FONDAZIONE CENTRO INTERNAZIONALE SU DIRITTO SOCIETÀ E ECONOMIA - FONDAZIONE COURMAYEUR - COURMAYEUR - AO	contributo a sostegno dell'attività	30.000,00
FONDAZIONE CARLO DONAT-CATTIN - TORINO - TO	contributo a sostegno dell'attività	29.000,00
ISTITUTO DI STUDI STORICI GAETANO SALVEMINI - TORINO - TO	contributo a sostegno dell'attività	27.000,00
CENTRO STUDI PIERO GOBETTI - TORINO - TO	contributo a sostegno dell'attività	25.000,00
FONDAZIONE ISTITUTO PIEMONTESE ANTONIO GRAMSCI ONLUS - TORINO - TO	contributo a sostegno dell'attività	25.000,00
ASSOCIAZIONE CENTROSCIENZA ONLUS - TORINO - TO	contributo a sostegno del progetto 'Giovedì scienza 30a Edizione'	25.000,00
FONDAZIONE PER L'AMBIENTE TEOBALDO FENOGLIO ONLUS - TORINO - TO	contributo a sostegno delle attività di ricerca della Turin School of Local Regulation	25.000,00
FONDAZIONE ITALIANA LINFOMI ONLUS - ALESSANDRIA - AL	contributo a sostegno di borse / assegni di ricerca e materiale di laboratorio per il progetto 'Allestimento di una biobanca per la ricerca biologica sui linfomi: il modello piemontese della Fondazione Italiana Linfomi'	25.000,00
FONDAZIONE RICERCA MOLINETTE ONLUS - TORINO - TO	contributo per attrezzature e materiale di laboratorio a sostegno del progetto 'L'interazione tra leucemia e microambiente midollare come bersaglio per combattere la resistenza alla chemioterapia nella leucemia acuta mieloide'	25.000,00
AZIENDA OSPEDALIERA S. CROCE E CARLE - CUNEO - CN	contributo a sostegno della diagnostica andrologica nell'infertilità di coppia	23.000,00
ISTITUTO SUPERIORE DI SANITÀ - ROMA - RM	contributo per costi di personale a sostegno del progetto 'Sperimentare Salute metodo MaestraNatura - case study su un panel di scuole piemontesi'	22.000,00
CENTRO STUDI PIEMONTESE - TORINO - TO	contributo a sostegno dell'attività	20.000,00
DEPUTAZIONE SUBALPINA DI STORIA PATRIA - TORINO - TO	contributo a sostegno dell'attività per l'anno 2015	20.000,00
CENTRO DI RICERCA E DOCUMENTAZIONE 'LUIGI EINAUDI' - TORINO - TO	contributo a sostegno dell'attività	20.000,00
FONDAZIONE GIOVANNI GORIA - ASTI - AT	contributo a sostegno del prosieguo del progetto di riordino degli archivi	20.000,00
COMUNITA' MONASTICA DI BOSE - MAGNANO - BI	contributo a sostegno del progetto 'XXIII convegno ecumenico internazionale di spiritualità ortodossa'	20.000,00
ISTITUTO PER LO STUDIO DEGLI ECOSISTEMI - CONSIGLIO NAZIONALE DELLE RICERCHE - ROMA - RM	contributo a sostegno della prosecuzione del progetto di inventariazione dell'archivio storico CNR-ISE presso la sede di Verbania Pallanza	18.000,00
ISTITUTO STORICO DELLA RESISTENZA E DELLA SOCIETÀ CONTEMPORANEA IN PROVINCIA DI CUNEO - CUNEO - CN	contributo a sostegno dell'attività	17.000,00
ISTITUTO PIEMONTESE PER LA STORIA DELLA RESISTENZA E DELLA SOCIETÀ CONTEMPORANEA 'GIORGIO AGOSTI' - TORINO - TO	contributo a sostegno dell'attività	17.000,00
C.E.S.I. - CENTRO EINSTEIN DI STUDI INTERNAZIONALI - TORINO - TO	contributo a sostegno dell'attività	17.000,00
ISTITUTO PER LA STORIA DELLA RESISTENZA E DELLA SOCIETÀ CONTEMPORANEA IN PROVINCIA DI ALESSANDRIA 'CARLO GILARDENGI' - ALESSANDRIA - AL	contributo a sostegno dell'attività	17.000,00

segue: settore "Ricerca scientifica" – Altri Interventi

BENEFICIARIO	OGGETTO	IMPORTO
ISTITUTO STORICO DELLA RESISTENZA E DELLA SOCIETÀ CONTEMPORANEA NEL NOVARESE E NEL VCO 'P. FORNARA' - NOVARA - NO	contributo a sostegno dell'attività	17.000,00
ISTITUTO PER LA STORIA DELLA RESISTENZA E DELLA SOCIETÀ CONTEMPORANEA NEL BIELLESE, NEL VERCELLESE E IN VALSESIA - VARALLO - VC	contributo a sostegno dell'attività	17.000,00
ISTITUTO PER LA STORIA DELLA RESISTENZA E DELLA SOCIETÀ CONTEMPORANEA IN PROVINCIA DI ASTI - ASTI - AT	contributo a sostegno dell'attività	17.000,00
DOCBI - CENTRO STUDI BIELLESI - MOSSO - BI	contributo a sostegno dell'attività	15.000,00
ASSOCIAZIONE CULTURALE INSIEME - CUNEO - CN	contributo a sostegno dell'attività	15.000,00
CONSULTA DI BIOETICA ONLUS - TORINO - TO	contributo a sostegno di costi di personale per il progetto 'Etica e pratiche di comunicazione in situazioni di cura e di ricerca medica nella sclerosi multipla. Osservazione sul campo, analisi etica, survey'	15.000,00
FONDAZIONE DI CULTO E RELIGIONE POLO TEOLOGICO TORINESE - TORINO - TO	contributo a sostegno del progetto 'Riordino e catalogazione della raccolta libraria di monsignor Giuseppe Pollano'	15.000,00
APSOR - ASSOCIAZIONE PIEMONTESE DI SOCIOLOGIA DELLE RELIGIONI - TORINO - TO	contributo a sostegno del progetto 'Digitalizzazione, internazionalizzazione e disseminazione dei Quaderni di sociologia'	12.000,00
CESPEC (CENTRO STUDI SUL PENSIERO CONTEMPORANEO) - CUNEO - CN	contributo a sostegno del progetto 'Summer school 2015 e attività correlate'	12.000,00
CENTRO STUDI SERENO REGIS - TORINO - TO	contributo a sostegno dell'attività	11.000,00
FONDAZIONE MICHELE PELLEGRINO CENTRO DI STUDI DI STORIA E LETTERATURA RELIGIOSA - TORINO - TO	contributo a sostegno dell'attività	11.000,00
ASSOCIAZIONE CULTURALE VERA NOCENTINI - TORINO - TO	contributo a sostegno dell'attività	10.500,00
ARCHIVIO NAZIONALE CINEMATOGRAFICO DELLA RESISTENZA ONLUS - TORINO - TO	contributo a sostegno dell'attività	10.000,00
ASSOC. PROMOZIONE SVILUPPO SCIENT. E TECNOLOG. PIEM - TORINO - TO	contributo per l'assegnazione di borse di studio per programmi di ricerca scientifica	10.000,00
REGIONE ECCLESIASTICA PIEMONTESE - COMUNICAZIONI SOCIALI PIEMONTE - TORINO - TO	contributo a sostegno dell'ottava edizione della Cattedra del dialogo 'Ritrovare l'umano'	10.000,00
A.S.T.R.O. ASSOCIAZIONE SCIENTIFICA PER LA TERAPIA E LA RICERCA IN ONCOLOGIA - ASTI - AT	contributo a sostegno del progetto 'Oncoematologia'	10.000,00
FONDAZIONE UGO LA MALFA ONLUS - ROMA - RM	contributo per il convegno 'La trasformazione industriale del Piemonte e il ruolo del credito'	10.000,00
CENTRO STUDI E RICERCHE MARIO PANNUNZIO - TORINO - TO	contributo a sostegno dell'attività	9.000,00
ASSOCIAZIONE CASA DELLA RESISTENZA - VERBANIA - VB	contributo a sostegno dell'attività	8.000,00
CENTRO INTERNAZIONALE DI STUDI ROSMINIANI - STRESA - VB	contributo a sostegno del progetto 'XVI Corso dei Simposi Rosminiani '	8.000,00
ACCADEMIA DI AGRICOLTURA DI TORINO - TORINO - TO	contributo a sostegno dell'attività	7.000,00
FONDAZIONE CARLO DONAT-CATTIN - TORINO - TO	contributo a sostegno del convegno 'Torino: Italiani alla guerra – A cent'anni dalle radiose giornate di maggio'	7.000,00
UPBEDUCA - UNIVERSITA' POPOLARE BIELLESE PER L'EDUCAZIONE CONTINUA - BIELLA - BI	contributo a sostegno dell'attività	5.000,00
CENTRO STUDI FILOSOFICO-RELIGIOSI 'LUIGI PAREYSON' - TORINO - TO	contributo a sostegno dell'attività	4.500,00
ASSOCIAZIONE AMICI DELLA PETERSON - TORINO - TO	contributo a sostegno dell'attività	4.500,00
CIPES PIEMONTE - CONFEDERAZIONE ITALIANA PROMOZIONE SALUTE E EDUCAZ. SANITARIA - TORINO - TO	contributo a sostegno del progetto 'Il Benessere e Qualità di Vita Organizzativa, dei Docenti e degli Studenti, nei contesti degli Istituti Comprensivi di Torino e Provincia.'	4.500,00
UNIVERSITA' DELLA TERZA ETA' - UNITRE SEDE DI RIVAROLO C.SE - FAVRIA - FELETTO (TO) - RIVAROLO CANAVESE - TO	contributo a sostegno del progetto 'Catalogazione, sistemazione e digitalizzazione dell'archivio storico della Famiglia Vagina baroni di Emaese'	4.000,00
ONLUS COL. GIUSEPPE CORDERO LANZA DI MONTEZEMOLO - ORMEA - CN	contributo a sostegno del progetto 'Organizzazione convegni su Resistenza nel monregalese e tematiche storiche, mostre d'arte contemporanea e ceramica.'	3.000,00

Progetto Linea di Intervento Vivomeglia

Euro 1.350.000

Nell'ambito del Progetto sono stati effettuati i seguenti interventi

BENEFICIARIO	OGGETTO	IMPORTO
PROGETTO VIVOMEGLIO 2015 - FONDAZIONE CASSA DI RISPARMIO DI TORINO - TORINO - TO	contributo a sostegno del progetto Vivomeglia 2015	127.000,00
CPD - CONSULTA PER LE PERSONE IN DIFFICOLTÀ ONLUS - TORINO - TO	contributo per il progetto 'Informato e orientato...Vivo Meglio'	25.000,00
C.I.S.S. CONSORZIO INTERCOMUNALE SERVIZI SOCIALI DI PINEROLO - PINEROLO - TO	contributo per il progetto 'Astronauti e non Extraterrestri'	23.000,00
C.I.S.A. OVEST TICINO - CONSORZIO INTERCOMUNALE PER LA GESTIONE DEI SERVIZI SOCIO ASSISTENZIALI - ROMENTINO - NO	contributo per il progetto 'Svelate Stelle' (secondo anno)	21.000,00
UNIONE ITALIANA DEI CIECHI E DEGLI IPOVEDENTI ONLUS - SEZ. PROV.LE DI TORINO - TORINO - TO	contributo per il progetto 'Tempo...per una vita migliore: Riabilitazione'	18.000,00
A.S.H.A.S. ASSOCIAZIONE SOLIDARIETA' HANDICAPPATI SAVIGLIANO - SAVIGLIANO - CN	contributo a sostegno dell'attività del 'Centro Incontro'	18.000,00
ENGIM PIEMONTE - TORINO - TO	contributo per il progetto 'We can work it aut'	18.000,00
CONSORZIO INTERCOMUNALE SERVIZI SOCIO ASSISTENZIALI C.I.S.A.S. - CASTELLETTO SOPRA TICINO - NO	contributo per il progetto 'Dal laboratorio alla bottega - percorsi professionalizzanti per sfidare la crisi economica operando nell'artigianato e nel piccolo commercio'	18.000,00
AREA ONLUS - ASSOCIAZIONE REGIONALE AMICI DEGLI HANDICAPPATI - TORINO - TO	contributo per il progetto 'W2S: Words To Say. Parole per dire e fare la differenza'	17.000,00
COOPERATIVA SOCIALE P.G. FRASSATI ONLUS - SERVIZI ALLA PERSONA - TORINO - TO	contributo per il progetto 'We care network - cura della rete per l'integrazione sociale e lavorativa di soggetti disabili'	17.000,00
ASSOCIAZIONE SPAZZI DI CAMPAGNA ONLUS - VIDRACCO - TO	contributo per il progetto 'Percorsi di autonomia e formazione lavoro per vivere meglio'	17.000,00
PUNTO LAVORO IMPRESSIONI GRAFICHE S.C.S. ONLUS - ACQUI TERME - AL	contributo per il progetto 'Comunicabilità'	17.000,00
LA STRADA S.C.S. - ASTI - AT	contributo per il progetto 'La Bussola Verde'	17.000,00
ASSOCIAZIONE DI VOLONTARIATO CONTACT - TORINO - TO	contributo per il progetto 'Una rete contro la difficoltà'	17.000,00
ZENITH SOCIETÀ COOPERATIVA SOCIALE - TORINO - TO	contributo per il progetto 'Dietro le quinte, lavoriamo insieme'	17.000,00
CONSORZIO SOCIALE NAOS S.C.S. - TORINO - TO	contributo per il progetto 'Sitcom 2016'	16.000,00
ETA BETA S.C.S. - TORINO - TO	contributo per il progetto 'Laborabilità'	15.000,00
LA BOTTEGA S.C.S. ONLUS - GRUGLIASCO - TO	contributo per il progetto 'Editando, formando. L'altra formazione, per crescere, conoscere, sperimentare, produrre e diffondere cultura'	15.000,00
ANDIRIVIERI SOC. COOP. SOCIALE ONLUS - RIVAROLO CANAVESE - TO	contributo per il progetto 'Start-Box'	15.000,00
ASSOCIAZIONE U.I.L.D.M. SEZIONE DI TORINO - TORINO - TO	contributo per il progetto 'Imagine - affetti e relazioni continuum'	14.000,00
ASSOCIAZIONE DI VOLONTARIATO VERBA ONLUS - TORINO - TO	contributo per il progetto 'Ben-Essere'	14.000,00
COOPERATIVA SOCIALE SOLIDARIETÀ SEI S.C.S. ONLUS - CARMAGNOLA - TO	contributo per il progetto 'Percorsi per continuare a crescere, a vivere a casa propria, a stare bene con gli altri'	14.000,00
AZIMUT COOPERATIVA SOCIALE - ALESSANDRIA - AL	contributo per il progetto 'Orizzonti - Laboratori esperienziali e riabilitativi per giovani disabili'	14.000,00
DIAPSI VERCELLI ONLUS ASSOCIAZIONE DI VOLONTARIATO PER LA PROMOZIONE DELLA SALUTE MENTALE - VERCELLI - VC	contributo per il progetto 'Verso il lavoro 2015 / 2016'	14.000,00
ISTITUTO DI MEDICINA DELLO SPORT DI TORINO - FMSI - TORINO - TO	contributo per il progetto 'Integrazione e qualità della vita attraverso lo sport'	13.000,00
C.I.S.S.A.C. CALUSO CONS.INTERCOM. SERVIZI ASSIST. - CALUSO - TO	contributo per il progetto 'fermentazioni - inclusione sociale & sviluppo di comunità'	13.000,00
COOPERATIVA CITTATIVA S.C.S. ONLUS - CHIERI - TO	contributo per il progetto 'Sos Autismo'	13.000,00
SENZA CONFINI SOCIETÀ COOPERATIVA SOCIALE ONLUS - SAN DAMIANO D ASTI - AT	contributo per il progetto 'StepUp'	13.000,00
ASSOCIAZIONE VOLONWRITE - TORINO - TO	contributo per il progetto 'Giovani Reporter'	13.000,00
ASSOCIAZIONE MISSIONE AUTISMO - ASTI - AT	contributo per il progetto 'Trecentosessanta gradi verso l'età adulta'	13.000,00
UNIONE MONTANA SUOL D'ALERAMO ENTE CAPOFILA DELL'ASCA - ASSOCIAZIONE SOCIO ASSISTENZIALE DEI COMUNI - PONTI - AL	contributo per il progetto 'A passeggio con gli alberi'	13.000,00
ENTE NAZIONALE PER LA PROTEZIONE E L'ASSISTENZA DEI SORDI (ENS) - CONSIGLIO REGIONALE DEL PIEMONTE - TORINO - TO	contributo per il progetto 'Vincere il silenzio'	13.000,00
ASSOCIAZIONE ANFFAS ONLUS TORINO ASSOCIAZIONE FAMIGLIE DI PERSONE CON DISABILITÀ INTELLETTIVA E/O RELAZIONALE - TORINO - TO	contributo per il progetto 'Kanostra: percorsi di autonomia'	12.000,00
PROVINCIA DI NOVARA - NOVARA - NO	contributo per il progetto 'Si può fare di più (si deve)'	12.000,00
IL PORTO ONLUS - MONCALIERI - TO	contributo per un progetto di reinserimento lavorativo dei pazienti della Comunità 'Il Porto'	12.000,00
CONSORZIO PER I SERVIZI SOCIO ASSISTENZIALI DELLE VALLI GRANA E MAIRA - DRONERO - CN	contributo per il progetto 'Un tempo per noi...'	12.000,00
CONSORZIO MONVISO SOLIDALE - FOSSANO - CN	contributo per il progetto 'Lo so che ci sei! - Disabili adulti gravissimi: un percorso per fare crescere una comunità solidale e una società che li accoglie'	12.000,00
CONSORZIO SOCIO ASSISTENZIALE ALBA LANGHE ROERO - ALBA - CN	contributo per il progetto 'Open Job 2015 - Percorsi di formazione ed inclusione sociale per soggetti disabili'	12.000,00

segue: settore "Volontariato Filantropia e Beneficenza" – Progetto Linea di intervento: Vivomeglia

BENEFICIARIO	OGGETTO	IMPORTO
ASSOCIAZIONE DOPO DI NOI - BIELLA - BI	contributo per il progetto 'Vado a vivere da solo'	12.000,00
INSIEME SOCIETÀ COOPERATIVA SOCIALE - ALBA - CN	contributo per le attività di affiancamento legate al progetto 'Lavori - amo'. Percorsi di sviluppo dell'autonomia e delle abilità personali di soggetti disabili in Alba'	12.000,00
ANFFAS VALLI PINEROLESI ONLUS - PINEROLO - TO	contributo per il progetto 'Laboratori di Idee'	12.000,00
O.R.SO. S.C.S. - TORINO - TO	contributo per la realizzazione di interventi mirati alla formazione, inserimento lavorativo, stabilizzazione e socializzazione di persone con difficoltà di inserimento nel tessuto sociale	12.000,00
ASL AT - ASTI - AT	contributo per il progetto 'Visionari'	12.000,00
AVOI (ASSOCIAZIONE VOLONTARI OSPEDALIERI PER L'INFANZIA - ONLUS) - ALESSANDRIA - AL	contributo per un progetto volto all'individuazione e al trattamento precoce dei disturbi dello spettro autistico	12.000,00
RAGGIO COOPERATIVA SOCIALE - TORINO - TO	contributo per il progetto 'ManufacTurin'	12.000,00
SOCIETÀ COOPERATIVA SOCIALE SAN DONATO - TORINO - TO	contributo per il progetto 'Spazi aperti alla 4'	11.000,00
SOCIETÀ COOPERATIVA SOCIALE PROGETTO EMMAUS - ALBA - CN	contributo per il progetto 'Oltre l'inclusione per la qualità della vita'	11.000,00
ANFFAS ACQUI TERME - ACQUI TERME - AL	contributo per un progetto di inclusione sociale	11.000,00
ANMIL ONLUS TORINO SEZIONE PROVINCIALE DI TORINO - TORINO - TO	contributo per il progetto 'Informare, assistere e sostenere la categoria rappresentata'	10.000,00
A.P.R.I. ONLUS - MAPPANO DI CASELLE - TO	contributo per il progetto 'Riabilitare in tutti i sensi'	10.000,00
CEPIM TORINO - CENTRO PERSONE DOWN - TORINO - TO	contributo per il progetto 'Con Mamma e Papà verso l'autonomia'	10.000,00
SOCIETÀ COOPERATIVA SOCIALE PROGETTO TENDA ONLUS - TORINO - TO	contributo per il progetto 'Uovo fuori dal cesto - seconda edizione'	10.000,00
TEATRAZIONE ASSOCIAZIONE SPORTIVA DILETTANTISTICA E DI PROMOZIONE SOCIALE E CULTURALE - TORINO - TO	contributo per il progetto 'Circusability - Circo e Sport per la diversa abilità'	10.000,00
IL PUNTO SOCIETÀ COOPERATIVA SOCIALE - TORINO - TO	contributo per il progetto 'Casa Dora'	10.000,00
L'AIRONE ASSOCIAZIONE DI GENITORI - MANTA - CN	contributo per il progetto 'Lasciatemi Volare! Il giovane con disabilità verso Casa'	10.000,00
BIOSFERA S.C.S ONLUS - TORINO - TO	contributo per il progetto 'Doppio Senso: percorso multisensoriale per favorire il contatto e lo scambio tra disabilità e abilità'	10.000,00
ASSOCIAZIONE LE ALI SPIEGATE - SAN GERMANO CHISONE - TO	contributo per il progetto 'Ad Ali spiegate verso l'inserimento sociale'	10.000,00
ASSOCIAZIONE DI VOLONTARIATO SPORTIVO PRIMO NEBIOLO - TORINO - TO	contributo per il progetto 'Acqua...ma non solo...' per la realizzazione delle iniziative NuotAbile e DiversamentEstate 2	10.000,00
ASSOCIAZIONE DI VOLONTARIATO LA VIRGOLA - TORINO - TO	contributo per il progetto 'Trip - vacanze accessibili'	10.000,00
COOPERATIVA PIETRA ALTA SERVIZI - CANDELO - BI	contributo per il progetto 'Diversa-Mente Italiani'	10.000,00
ABILITÀ PER CRESCERE ONLUS - ORIO CANAVESE - TO	contributo per il progetto 'Percepire!!!!'	10.000,00
ASSOCIAZIONE SPORTIVA DILETTANTISTICA TOTAL SPORT F.D. - BORGARO TORINESE - TO	contributo per il progetto 'Settore Giovanile: le squadre insuperabili'	10.000,00
COMUNE DI TORINO - DIVISIONE SERVIZI EDUCATIVI - TORINO - TO	contributo per il progetto 'Teatro e Favole Filosofiche per l'inclusione - Tutto incluso'	10.000,00
COMUNE DI ASTI - ASTI - AT	contributo per il progetto 'Mi rendo utile...nella mia città!'	9.000,00
ASSOCIAZIONE BAMBINI CEREBROLESII PIEMONTE - CUNEO - CN	contributo per il progetto 'Camminiamo insieme' (undicesima edizione) per l'organizzazione di soggiorni vacanza estivi destinati a ragazzi disabili e relative famiglie	9.000,00
STRANAIDEA SCS IMPRESA SOCIALE ONLUS - TORINO - TO	contributo per il progetto 'Stranarte - Arte, Scuola e Comunità'	9.000,00
SPORTABILI ALBA ONLUS ASD - RODDI - CN	contributo per il progetto 'Acquabili: organizzazione di attività di nuoto per persone con disabilità'	9.000,00
ASSOCIAZIONE ARTEDIVIVERE - TORINO - TO	contributo per il progetto 'Musica che unisce' (IV edizione)	9.000,00
ASSOCIAZIONE DI VOLONTARIATO PICCOLO CARRO - ONLUS - CHIAVERANO - TO	contributo per il progetto 'Co-housing in piazza. Il nostro abitare porta valore alla comunità'	9.000,00
ASSOCIAZIONE GENITORI PRO HANDICAP CUNEO ONLUS - CUNEO - CN	contributo per il progetto 'Disabilità e Integrazione attraverso l'Amicizia nel Territorio di Cuneo'	9.000,00
A.N.M.I.C. ASSOCIAZIONE NAZIONALE MUTILATI INVALIDI CIVILI SEDE PROVINCIALE DI TORINO - TORINO - TO	contributo per la diffusione di circolari di informazione per consentire all'utenza di conoscere i diritti conseguenti al riconoscimento della disabilità	8.000,00
ASSOCIAZIONE ITALIANA ASSISTENZA SPASTICI (A.I.A.S.) ONLUS - SEZIONE DI ALESSANDRIA - ALESSANDRIA - AL	contributo per il progetto 'Non solo estate all'AIAS...strategie di resilienza'	8.000,00
ALCE ROSSO S.C.S. - IVREA - TO	contributo per il progetto 'Coltivo e cresco: laboratorio di orticoltura terapeutica'	8.000,00
A.S.A.D. BIELLA ASSOCIAZIONE SPORTIVA DILETTANTISTICA - BIELLA - BI	contributo per il progetto 'Ho sognato che stavo correndo'	8.000,00
ASSOCIAZIONE DI PROMOZIONE SOCIALE PSICOPOINT - SETTIMO TORINESE - TO	contributo per il progetto 'Lavori in corso - II edizione'	8.000,00
ASSOCIAZIONE A.I.R. DOWN - MONCALIERI - TO	contributo per il progetto 'A casa nostra! - prove di residenzialità autonoma'	8.000,00

segue: settore "Volontariato Filantropia e Beneficenza" – Progetto Linea di intervento: Vivomeglia

BENEFICIARIO	OGGETTO	IMPORTO
ASSOCIAZIONE DI PROMOZIONE SOCIALE TRACCE D'ARTE - TORINO - TO	contributo per il progetto 'Autonomie percorribili'	8.000,00
ASSOCIAZIONE DIRITTI NEGATI - ADN - TORINO - TO	contributo per il progetto 'Alimentiamo la Condivisione'	8.000,00
PARENT PROJECT ONLUS - ROMA - RM	contributo per il progetto 'Trasportabile: lo sport tra abilità e integrazione' da realizzarsi a Torino	8.000,00
VEDOGIOVANE ASTI S.C.S. - ASTI - AT	contributo per il progetto 'Pensieri in onda'	8.000,00
A.S.H.D. NOVARA ONLUS - ASSOCIAZIONE SPORTIVA HANDICAPPATI DILETTANTISTICA - NOVARA - NO	contributo per la promozione della pratica sportiva tra i portatori di handicap	8.000,00
LIBERI DI SCEGLIERE ONLUS - VERCELLI - VC	contributo per il progetto 'Trasformiamo una lacrima in un sorriso'	8.000,00
ASD CIRCOLO IPPICO LA SCOTTINA - ALPIGNANO - TO	contributo per il progetto 'Pegaso 18'	8.000,00
EMISFERI MUSICALI APS - BORGIO TICINO - NO	contributo per le attività dell'Orchestra Sinfonica Integrata	8.000,00
SPECIALMENTETU - ROSTA - TO	contributo per il progetto 'Parchi InForma'	8.000,00
ASSOCIAZIONE SPORTIVA DILETTANTISTICA 'F.MARINO/F.C.A./UNICORNO STYLE' - TORINO - TO	contributo per il progetto 'Integrazione diversa-mente abile (atto VIII)'	7.000,00
CRISALIDE S.C.S. ONLUS - BALANGERO - TO	contributo per il progetto 'Naturabilmente' Accettazione: in attesa di n. 2 pagine dell'Allegato A	7.000,00
ASSOCIAZIONE DI PROMOZIONE SOCIALE CASCINA MACONDO - RIVA PRESSO CHIERI - TO	contributo per il progetto 'Domeniche in cascina: percorsi di formazione artistica con inclusione di persone disabili'	7.000,00
ANGSA BIELLA ONLUS ASSOCIAZIONE NAZIONALE GENITORI SOGGETTI AUTISTICI - BIELLA - BI	contributo per il progetto 'Sviluppare l'autonomia nell'autismo'	7.000,00
ASSOCIAZIONE FAMIGLIE INSIEME PER... - BARGE - CN	contributo per il progetto 'Dammi tempo 2015'	6.000,00
CONSORZIO DEI SERVIZI SOCIO ASSISTENZIALI DEL CHIERESE - CHIERI - TO	contributo per il progetto 'Ponte: attività occupazionali di integrazione sociale'	6.000,00
ANGSA NOVARA VERCELLI ONLUS - NOVARA - NO	contributo per il progetto 'Autonomie e mestieri lab'	6.000,00
ALLEGRO CON MOTO SCS A RL ONLUS - TORINO - TO	contributo per il progetto 'Insieme si può'	6.000,00
ASSOCIAZIONE DI VOLONTARIATO SUONOGIOCO - LABORATORIO DI MUSICA E COMUNICAZIONE - ALBA - CN	contributo per il progetto 'Verso l'integrazione. Terapie espressive e interventi socio-educativi a favore di persone diversamente abili e minori stranieri'	6.000,00
FREEWHITE SPORT DISABLED ONLUS - SESTRIERE - TO	contributo per il progetto 'La montagna e la neve: strumenti di inclusione, aggregazione e riabilitazione per una vita migliore delle persone con disabilità'	6.000,00
ASSOCIAZIONE PER L'AUTISMO ENRICO MICHELI - NOVARA - NO	contributo per il progetto 'Autismo e comportamenti problematici'	6.000,00
ANMIC ASSOCIAZIONE NAZIONALE MUTILATI INVALIDI CIVILI - ALESSANDRIA - AL	contributo per il progetto 'Interattività domiciliare per la realizzazione del sito internet ad utilizzo ed aiuto dei soggetti aventi diritto all'assistenza'	6.000,00
ASSOCIAZIONE DISINCANTO - TORINO - TO	contributo per il progetto 'Ri_Gioca con me'	6.000,00
ASSOCIAZIONE DI VOLONTARIATO MONREGALESE DIONISO - MONDOVI - CN	contributo per il progetto 'Sportabilità 2016'	6.000,00
ISTITUTO COMPRENSIVO MANZONI - TORINO - TO	contributo per il progetto 'Ali per volare - La multimedialità per l'inclusione sociale e scolastica'	6.000,00
ASSOCIAZIONE PER LA LOTTA CONTRO LE MALATTIE MENTALI ONLUS - TORINO - TO	contributo per il progetto 'La bottega delle possibilità'	5.000,00
GRUPPO SPORTIVO HANDICAPPATI SEMPIONE 82 ASSOCIAZIONE SPORTIVA DILETTANTISTICA - PALLANZENO - VB	contributo per il progetto 'Mi alleno per vivere meglio'	5.000,00
COMUNE DI BRA - BRA - CN	contributo per il progetto 'Community Skills. Percorsi di volontariato civico ed inclusione sociale da parte di persone disabili'	5.000,00
ASSOCIAZIONE POLISPORTIVA P.A.S.S.O. ASD ONLUS - CUNEO - CN	contributo per l'organizzazione dell'11° trofeo carrozzeria canavesio / memorial Serena - Gara internazionale di handbike	5.000,00
G.S.H. PEGASO ASD - ASTI - AT	contributo per il progetto '4 sport: Liberamente insieme in acqua e con altri sport per crescere insieme'	5.000,00
ASSOCIAZIONE PROGETTO DAVIDE - PIOSSASCO - TO	contributo per il progetto 'Suonati!', in particolare per la realizzazione di tirocini orientativi e pre-occupazionali in campo musicale rivolti a disabili intellettivi	5.000,00
MENTEINPACE - FORUM PER IL BEN-ESSERE PSICHICO - CUNEO - CN	contributo per il progetto 'Insieme'	5.000,00
ASSOCIAZIONE SPORTIVA DILETTANTISTICA G. VIVALDA ONLUS - GENOLA - CN	contributo a sostegno del progetto 'Sport Anch'io 2016'	5.000,00
UNA CASA PER GLI AMICI DI FRANCESCO ONLUS - CUORGNÉ CANAVESE - TO	contributo per il progetto 'Generalizzazione a 360°: casa, scuola, soggiorno estivo'	5.000,00
ASSOCIAZIONE EX.L. 266/91 UNA NOTA PER LA VITA - SAN GIULIANO NUOVO - AL	contributo per il progetto 'musicabilmente 2015'	5.000,00
COOPERATIVA L'ARCOBALENO SCS - ONLUS - TORINO - TO	contributo per il progetto 'Officina Sociale: start-up di una nuova linea produttiva del laboratorio di artigianato sociale denominato Officina 413 per utenti psichiatrici e disabili'	5.000,00
ASSOCIAZIONE ONLUS LA VITA NUOVA - TORINO - TO	contributo per il progetto 'Soggiorni Estate 2016'	5.000,00
FONDAZIONE UNITI PER CRESCERE INSIEME ONLUS - MILANO - MI	contributo per il progetto 'Oltre il circo 2 - percorsi di circo-arte-socialità a favore di soggetti con disabilità' da realizzarsi a Torino	5.000,00

segue: settore "Volontariato Filantropia e Beneficenza" – Progetto Linea di intervento: Vivomeglia

BENEFICIARIO	OGGETTO	IMPORTO
ASSOCIAZIONE SPORT DISABILI PIEMONTE SPORTDIPIÙ - TORINO - TO	contributo per il progetto 'I giovani e lo sport senza barriere'	5.000,00
CRESCEREINSIEME SOCIETÀ COOPERATIVA SOCIALE - ACQUI TERME - AL	contributo per il progetto 'Scambiabilità'	4.000,00
ONLUS CASA BORDINO - CENTRO DI RICERCA ED INTERVENTO SUL DISAGIO PSICHICO - TORINO - TO	contributo per il progetto 'Distorto: percorsi di avvicinamento al lavoro per persone con disagio psichico'	4.000,00
COOPERATIVA SOCIALE ONLUS IL SOGNO DI UNA COSA - COLLEGNO - TO	contributo per il progetto 'Abitanti'	4.000,00
COOPERATIVA SOCIALE BIOS - ALESSANDRIA - AL	contributo per il progetto 'Stimolazione Vitale e Basale per disabili e bambini'	4.000,00
ASSOCIAZIONE FUTURINO - TORINO - TO	contributo per il progetto 'lo protagonista'	4.000,00
APB - AMICI PARKINSONIANI BIELLESI ONLUS - BIELLA - BI	contributo per il progetto 'A.F.A. (Attività Fisica Adattata) per malati di Parkinson - annualità 2015 / 2016'	4.000,00
ASSOCIAZIONE DI VOLONTARIATO LA CAROVANA ONLUS - ALBA - CN	contributo a copertura dell'ospitalità dei soggetti disabili nell'ambito del progetto 'Estate di vacanza e di amicizia'	3.000,00
LA FINESTRA SOCIETÀ COOPERATIVA SOCIALE ONLUS - GENOLA - CN	contributo per il progetto 'Al lavoro! 2016 - progetto di incremento delle opportunità lavorative per ragazzi disabili'	3.000,00
MARIA TERESA GHIGLIA ASSOCIAZIONE DI VOLONTARIATO - CUNEO - CN	contributo per il progetto 'Pensatemi Adulto - Due (2)'	3.000,00
COMITATO PER L'INTEGRAZIONE SCOLASTICA - TORINO - TO	contributo per il progetto 'Stephen Hawking: percorsi di eccellenza' (quarta edizione)	2.000,00
ASSOCIAZIONE GENITORI BAMBINI DOWN NOVARA, VERBANIA, CUSIO, OSSOLA - ARONA - NO	contributo per il progetto 'Educazione alla teatralità: capisco le mie emozioni'	2.000,00
AMICIGIO ASSOCIAZIONE SPORTIVA DILETTANTISTICA DI PROMOZIONE SOCIALE - DORMELLETTO - NO	contributo per il progetto 'A scuola con il visual baskin'	2.000,00
ASSOCIAZIONE DI VOLONTARIATO LE RIVE ROSSE SENZA FRONTIERE ONLUS - CURINO - BI	contributo per il progetto 'Binario 2'	2.000,00
VITA COOPERATIVA SOCIALE - ONLUS - SALUGGIA - VC	contributo per il progetto 'Ascolto'	1.000,00

Progetto Linea di Intervento Iniziativa Lavoro

Euro 1.000.000

Nell'ambito del Progetto sono stati effettuati i seguenti interventi

BENEFICIARIO	OGGETTO	IMPORTO
PROGETTO INIZIATIVA LAVORO - FONDAZIONE CASSA DI RISPARMIO DI TORINO - TORINO - TO	contributo per il progetto 'Iniziativa Lavoro 2015'	800.000,00
COOPERATIVA SOCIALE ALICE ONLUS - ALBA - CN	contributo per il progetto nell'ambito di Iniziativa Lavoro 2014	35.000,00
O.R.SO. S.C.S. - TORINO - TO	contributo per il progetto nell'ambito di Iniziativa Lavoro 2014	35.000,00
ASSOCIAZIONE VOLERE VOLARE - TORINO - TO	contributo per il progetto nell'ambito di Iniziativa Lavoro 2014	31.000,00
FONDAZIONE MUSEO ARTI E INDUSTRIA OMEGNA - OMEGNA - VB	contributo per il progetto nell'ambito di Iniziativa Lavoro 2014	24.000,00
UFFICIO PER LA PASTORALE DEI MIGRANTI ARCIDIOCESI DI TORINO - TORINO - TO	contributo per il progetto nell'ambito di Iniziativa Lavoro 2014	20.000,00
EN.A.I.P. PIEMONTE - ENTE ACLI ISTRUZIONE PROFESSIONALE - TORINO - TO	contributo per il progetto 'stampaggio materie plastiche provincia di Alessandria' nell'ambito di Iniziativa Lavoro 2014	19.000,00
IL PONTE S.C.S. - TORINO - TO	contributo per il progetto nell'ambito di Iniziativa Lavoro 2014	18.000,00
ACCADEMIA SOCIETÀ COOPERATIVA SOCIALE ONLUS - VERCELLI - VC	contributo per il progetto nell'ambito di Iniziativa Lavoro 2014	15.000,00
PROGETTO INIZIATIVA LAVORO - FONDAZIONE CASSA DI RISPARMIO DI TORINO - TORINO - TO	contributo per lo stanziamento 2015 - progetto iniziativa lavoro	3.000,00

Altri Interventi**Euro 5.350.000**

Nell'ambito del Progetto sono stati effettuati i seguenti interventi

BENEFICIARIO	OGGETTO	IMPORTO
FONDAZIONE CON IL SUD - ROMA - RM	stanziamento a sostegno dell'attività sulla base degli accordi nazionali ACRI - Quota di competenza esercizio 2015	1.858.448,87
FONDAZIONE ANTI USURA CRT - LA SCIALUPPA ONLUS - TORINO - TO	contributo a copertura delle spese di gestione per l'anno 2015 e di integrazione del fondo di garanzia	450.000,00
PROGETTO MIGRANTI - FONDAZIONE CASSA DI RISPARMIO DI TORINO - TORINO - TO	contributo per progetto Migranti	300.000,00
ASSOCIAZIONE U.L.A.O.P. ONLUS UN LUOGO AMICO DEI PICCOLI - TORINO - TO	contributo a sostegno dell'attività 2015 e per il versamento della quota associativa annua 2015	200.000,00
CITTA' DI TORINO - TORINO - TO	contributo a favore delle attività di sostegno alla disabilità, in particolare nell'ambito del sistema educativo cittadino	190.000,00
COMUNE DI TORINO ISTITUZIONE TORINESE PER UNA EDUCAZIONE RESPONSABILE - TORINO - TO	contributo per la realizzazione degli Spazi Educativi Territoriali (SET)	190.000,00
SOC. S. VINCENZO DE' PAOLI - CONF. AZIEND. S. MATTEO - TORINO - TO	contributo a sostegno dell'attività per l'anno 2015	120.000,00
FONDAZIONE ASSISTENZA RICERCA ONCOLOGICA PIEMONTE F.A.R.O. O.N.L.U.S. - TORINO - TO	contributo a sostegno dell'attività per l'anno 2015	100.000,00
GRUPPO ARCO SCS - TORINO - TO	contributo per il progetto 'Energy & Work 3^ lotto'	80.000,00
PICCOLA CASA DELLA DIVINA PROVVIDENZA COTTOLENGO - TORINO - TO	contributo per il progetto 'Re(h)Abilita, una stanza per sentirsi a casa'	80.000,00
FONDAZIONE LA STAMPA - SPECCHIO DEI TEMPI ONLUS - TORINO - TO	contributo a sostegno dell'iniziativa 'Tredicesima dell'amicizia'	60.000,00
FONDAZIONE PIAZZA DEI MESTIERI MARCO ANDREONI - TORINO - TO	contributo per il progetto 'Capaci e Meritevoli all'Opera 2015 - 2016'	50.000,00
ASSOCIAZIONE CASAOZ ONLUS - TORINO - TO	contributo per il progetto 'Dall'integrazione all'interazione: un percorso progettuale a CasaOz'	50.000,00
ASSOCIAZIONE BANCO ALIMENTARE DEL PIEMONTE ONLUS - MONCALIERI - TO	contributo a sostegno dell'attività per l'anno 2015	40.000,00
ASSOCIAZIONE SILENZIOSI OPERAI DELLA CROCE - ARIANO IRPINO - AV	contributo per il progetto 'Terapia in acqua: un'opportunità per sentirsi liberi'	40.000,00
COMUNITA' MADIAN PROVINCIA PIEMONTESE ORDINE CC.RR. MINISTRI INFERMICI - TORINO - TO	contributo per l'accoglienza e l'assistenza di persone straniere malate	30.000,00
ASSOCIAZIONE MAMRE ONLUS - TORINO - TO	contributo per il progetto 'Mappamondi 3 (2015 - 2016)'	30.000,00
CONSORZIO INTERCOMUNALE DEI SERVIZI SOCIALI (CISS-OSSOLA) - DOMODOSSOLA - VB	contributo per le attività di sostegno alla genitorialità fragile all'interno del progetto 'Per crescere un figlio ci vuole un villaggio'	30.000,00
ASSOCIAZIONE CREDITO E SOLIDARIETA' ONLUS - TORINO - TO	contributo a sostegno dell'attività 2015	30.000,00
FONDAZIONE DIFESA FANCIULLI ONLUS - TORINO - TO	contributo per il progetto 'Vie di fuga, vie di vita'	30.000,00
DELEGAZIONE PIEMONTE E VALLE D'AOSTA DEL SOVRANO MILITARE ORDINE DI MALTA - TORINO - TO	contributo per la ristrutturazione dei locali in disuso e il loro allestimento per la trasformazione in ambulatorio pediatrico odontoiatrico ed oculistico dedicato in primis alla prevenzione	30.000,00
ORATORIO SALESIANO SAN PAOLO - TORINO - TO	contributo per il progetto 'Casa che accoglie'	25.000,00
CONSORZIO SOCIO ASSISTENZIALE DEL CUNEESE - CUNEO - CN	contributo per il progetto 'Friends@co - percorsi educativi per adolescenti fragili'	25.000,00
CASA DI RIPOSO DI GRAGLIA E MUZZANO ONLUS - GRAGLIA - BI	contributo per il primo lotto di lavori finalizzati all'adeguamento normativo della sede della struttura assistenziale	25.000,00
ASL TO3 COLLEGNO-PINEROLO - COLLEGNO - TO	contributo per il progetto 'Abitare X Abitarsi - Dall'housing all'homing - CT Lucignolo & Co'	22.000,00
ASSOCIAZIONE ENZO B IMPRESA SOCIALE ONLUS - TORINO - TO	contributo per il progetto 'Net2Share - Sharing Economy e reti collaborative per il contrasto alle nuove povertà'	21.000,00
ASSOCIAZIONE ALISEO ONLUS - TORINO - TO	contributo per l'ampliamento degli spazi operativi della sede di C.so Trapani a Torino e per la trasformazione dei locali della ex stalla in laboratori terapeutici	20.000,00
GRUPPO VOLONTARIATO VINCENZIANO SS. ANGELI CUSTODI ONLUS - TORINO - TO	contributo a sostegno dell'attività 2015	20.000,00
COMUNE DI VERCELLI - VERCELLI - VC	contributo per il progetto 'Ti accompagno a casa...'	20.000,00
ASSOCIAZIONE ITALIANA TRAPIANTATI DI FEGATO - TORINO - TO	contributo a sostegno dell'attività 2015	20.000,00
PARROCCHIA SAN GIUSEPPE CAFASSO - TORINO - TO	contributo per il progetto 'Il cielo in una stanza (comunità di accoglienza temporanea)'	20.000,00
FONDAZIONE RUFFINI ONLUS - IVREA - TO	contributo per il progetto 'Liberi di lavorare'	20.000,00
ASSOCIAZIONE SAN LORENZO ONLUS COMUNITA' CENACOLO - SALUZZO - CN	contributo a sostegno dell'attività 2015, in particolare per l'acquisto di un pulmino	20.000,00
PARROCCHIA SANTA MARIA ASSUNTA DI PINASCA - PINASCA - TO	contributo per la ristrutturazione del salone parrocchiale a servizio del progetto 'Vivere insieme in un mondo che cambia'	20.000,00

segue: settore "Volontariato Filantropia e Beneficenza" – Altri interventi

BENEFICIARIO	OGGETTO	IMPORTO
PARROCCHIA DI SANTA MARIA DEL PODIO - SANTO STEFANO ROERO - CN	contributo per il recupero e il potenziamento del centro di aggregazione comunitario - locali ex canonica Chiesa S. Michele	20.000,00
CONSORZIO C.I.S.A. 24 - BIANDRATE - NO	contributo per il progetto 'Run welfare'	20.000,00
MOVIMENTO ECCLESIALE DI IMPEGNO CULTURALE - GRUPPO DI TORINO - TORINO - TO	contributo per il progetto 'Torino la mia Città - Alfabetizzazione e cittadinanza attiva per donne nordafricane (anni 2015 - 2016)'	20.000,00
PARROCCHIA SANTA MARIA DEL SALICE - FOSSANO - CN	contributo per il recupero dei locali da destinare alla nuova sede Caritas	20.000,00
OPERA PIA MARCHISIO - FOSSANO - CN	contributo per la sostituzione dei serramenti esterni e l'adeguamento dell'impianto elettrico finalizzati al risparmio energetico e all'adeguamento alla normativa sulla sicurezza	20.000,00
ASSOCIAZIONE DYNAMO CAMP ONLUS - LIMESTRE - PT	contributo per il progetto 'Dynamo: il sorriso per i bambini malati di Torino'	20.000,00
COOPERATIVA SOCIALE EDUCAZIONE PROGETTO SOC. COOP. ONLUS - TORINO - TO	contributo per il progetto 'Casa Zoe: un bene sempre più comune'	20.000,00
OPERA DON GUANELLA - COMUNITÀ SAMUEL - ROMA - RM	contributo per il progetto 'Villaggio Dalmazia' per l'accoglienza diurna di minori appartenenti a nuclei familiari fragili da realizzarsi a Novara	17.000,00
CILTE SCS - CENTRO DI INIZIATIVA LOCALE PER LA TERZA ETA' - TORINO - TO	contributo per il progetto 'Il telaio: una centrale operativa per la gestione delle risposte sanitarie e assistenziali ai primi segnali di deterioramento cognitivo dell'anziano'	15.000,00
FONDAZIONE ARIODANTE FABRETTI ONLUS - TORINO - TO	contributo per il progetto 'Un aiuto per chi rimane. Prevenire e supportare'	15.000,00
COMUNE DI QUARONA - QUARONA - VC	contributo per il superamento delle barriere architettoniche del Centro Diurno per Anziani di Doccio	15.000,00
FEDERAZIONE DEI BANCHI SOLIDALI DEL PIEMONTE - CASELLE TORINESE - TO	contributo per il progetto 'Cambio vita, lavoro in serra! Start-up di reinserimento lavorativo a favore di persone in stato di marginalità sociale'	15.000,00
IL PANE E LE ROSE SOCIETÀ COOPERATIVA SOCIALE ONLUS - ALESSANDRIA - AL	contributo per il progetto 'LaborArte - Realizzazione di laboratori di restauro, sartoria e tappezzeria e avvio di borse lavoro'	15.000,00
ASSOCIAZIONE MARIA MADRE DELLA PROVVIDENZA GIORGIO VALSANIA ONLUS - TORINO - TO	contributo per il progetto 'Orti Sostenibili. Start-up di nuovo orto innovativo a Torrazza Piemonte'	15.000,00
LINFA SOLIDALE SOCIETÀ COOPERATIVA ONLUS - CUNEO - CN	contributo per il progetto 'In.re.te. : Iniziative e Relazioni sul Territorio'	15.000,00
SCUOLA MATERNA PARITARIA 'BIMA' - CERVERE - CN	contributo per la realizzazione di lavori di adeguamento tecnico/normativo sulla sicurezza e di superamento delle barriere architettoniche	15.000,00
RESIDENZA SANITARIA ASSISTENZIALE 'MADONNA DI HAL' - MURAZZANO - CN	contributo per la realizzazione di interventi di manutenzione straordinaria, risanamento ed adeguamento normativo della struttura	15.000,00
LEGA NAZIONALE ANTIDROGA LENAD ONLUS - TORINO - TO	contributo a sostegno dell'attività 2015	14.000,00
COMUNE DI BRA - BRA - CN	contributo per il progetto 'Un quartiere in movimento. Percorsi integrati di autonomia, empowerment e protagonismo giovanile'	14.000,00
IL MARGINE SOCIETÀ COOPERATIVA SOCIALE - TORINO - TO	contributo per il progetto 'Luserna - Centro Polivalente di Borgo San Paolo'	14.000,00
APS EDUCAMENTE - TORINO - TO	contributo per il progetto 'Liberi, Professionisti e...Finalmente Utili'	14.000,00
ASSOCIAZIONE SANTA MARIA DELLA ROTONDA ONLUS - AGLIE' - TO	contributo a sostegno dell'attività 2015	13.000,00
CISV ONLUS - TORINO - TO	contributo per l'accoglienza residenziale e l'accompagnamento sanitario di 14 donne titolari di protezione internazionale nell'ambito del progetto SPRAR anno 2016	13.000,00
COOPERATIVA SOCIALE ALICE ONLUS - ALBA - CN	contributo per il progetto 'B.A.O.N.P.S. (Be Aware On Night Pleasure Safety)'	13.000,00
COOPERATIVA PARADIGMA S.C.S. ONLUS - TORINO - TO	contributo per il progetto 'Oltre casa base'	13.000,00
ASSOCIAZIONE A PIENO TITOLO ONLUS - TORINO - TO	contributo per il progetto 'Extra-titoli in Piemonte'	13.000,00
OAF-I (ORGANIZZAZIONE DI AIUTO FRATERNO) - TORINO - TO	contributo a sostegno dell'attività 2015	12.000,00
PROPOSTA 80 SOC. COOP. SOCIALE - ONLUS - CUNEO - CN	contributo per il progetto 'Bonsai'	12.000,00
DIOCESI DI PINEROLO - PINEROLO - TO	contributo per il progetto 'Forti senza violenza'	10.000,00
ASSOCIAZIONE VOLONTARIE DEL TELEFONO ROSA TORINO - TORINO - TO	contributo per il progetto 'Stop Stalking'	10.000,00
CENTRO STUDI HOLDEN - TORINO - TO	contributo per il progetto 'Storie di affido - Le Famiglie'	10.000,00
COMUNE DI CHIVASSO - CHIVASSO - TO	contributo per il progetto 'Chivasso - Città dei Bambini'	10.000,00
ASSOCIAZIONE PROTESI DENTARIA GRATUITA - TORINO - TO	contributo a sostegno dell'attività 2015	10.000,00
ASSOCIAZIONE A.Z.A.S. E CASA AMICA - TORINO - TO	contributo a sostegno dell'attività 2015	10.000,00
ALT 76 - CASALE MONFERRATO - AL	contributo a sostegno dell'attività 2015	10.000,00
SOCIETÀ COOPERATIVA SOCIALE TERRA MIA ONLUS - TORINO - TO	contributo per la realizzazione del centro per l'educazione alimentare 'La Sana Terra'	10.000,00

segue: settore "Volontariato Filantropia e Beneficenza" – Altri interventi

BENEFICIARIO	OGGETTO	IMPORTO
ASSOCIAZIONE ME.DIA.RE. - MEDIAZIONE DIALOGO RELAZIONE - TORINO - TO	contributo per il progetto 'Sos crisi - Sostegno e self-empowerment in risposta alla crisi'	10.000,00
ACLI SEDE PROVINCIALE DI TORINO - TORINO - TO	contributo per il progetto 'Net care. Promuovere collaborazione tra famiglie nella cura'	10.000,00
MOVIMENTO PER LA VITA DI TORINO - TORINO - TO	contributo per il progetto 'Baby Vita PBV'	10.000,00
FONDAZIONE USPIDALET ONLUS - ALESSANDRIA - AL	contributo per l'acquisto di arredi da destinare al day hospital onco-ematologico dell'Ospedale Civile di Alessandria	10.000,00
ASSOCIAZIONE SAMCO ONLUS - CHIVASSO - TO	contributo a sostegno dell'attività 2015	10.000,00
ASSOCIAZIONE ITALIANA TRAPIANTATI DI FEGATO - DELEGAZIONE BIMBI ONLUS - TORINO - TO	contributo per il progetto 'Spin e Attendant Care'	10.000,00
JOKKO S.C.S. - ASTI - AT	contributo per il progetto 'Centro infanzia e famiglie Trovamici'	10.000,00
COOPERATIVA PIETRA ALTA SERVIZI - CANDELO - BI	contributo per l'erogazione di tirocini formativi nell'ambito del progetto 'Start Stage: multiculturalità, reciprocità ed integrazione in territorio montano'	10.000,00
BANCO DELLE OPERE DI CARITA' DEL PIEMONTE GIORGIO VALSANIA ONLUS - CASELLE TORINESE - TO	contributo per l'attivazione di borse lavoro nell'ambito del servizio 'Banco delle Opere di Carità: distribuzione alimenti a oltre 15.000 persone e borse lavoro per nuovi panieri agli indigenti'	10.000,00
ASILO INFANTILE DEL CAPOLUOGO E RICREATORIO - MOSSO - BI	contributo per il progetto 'Danza per tutti'	10.000,00
ASSOCIAZIONE BAMBINISENZASBARRE ONLUS - MILANO - MI	contributo per il progetto 'Il primo spazio Giallo in Piemonte' da realizzarsi nel carcere di Ivrea Accettazione: in attesa modulo ROL originale	10.000,00
ASSOCIAZIONE DI PROMOZIONE SOCIALE SAPERE PLURALE - TORINO - TO	contributo per il progetto 'Liberi quartieri. Per una cultura democratica della pena e del carcere'	10.000,00
MARCO BERRY ONLUS MAGIC FOR CHILDREN - TORINO - TO	contributo per il progetto 'Doctor Magic'	10.000,00
TERZO TEMPO EDUCAZIONE CULTURA E SPORT COOPERATIVA SOCIALE SPORTIVA DILETTANTISTICA ONLUS - TORINO - TO	contributo per il progetto 'Respiriamo Aria'	10.000,00
PROGETTO TERRITORIO - FONDAZIONE CASSA DI RISPARMIO DI TORINO - TORINO - TO	contributo per lo stanziamento 2015 - Fondi attività di valorizzazione monitoraggio e valutazione degli interventi	9.551,13
A.N.V.A. ASSOCIAZIONE NOVARESE VOLONTARI PER ANZIANI - NOVARA - NO	contributo per il progetto 'Natale 2015: condivisione, sensibilizzazione e solidarietà' per la realizzazione e distribuzione di borse alimentari natalizie per anziani indigenti	9.000,00
C.I.C.S.E.N.E. CENTRO ITALIANO DI COLLABORAZIONE PER LO SVILUPPO EDILIZIO DELLE NAZIONI EMERGENTI - TORINO - TO	contributo per il progetto 'Sistema Abitare: sviluppo regionale del modello di intervento in rete'	9.000,00
CENTRO SERVIZI SOCIO ASSISTENZIALI E SANITARI DI VIGONE - VIGONE - TO	contributo per la realizzazione del giardino 'Social Garden' nella struttura per anziani 'Canonico Ribero' di Vigone	9.000,00
CONSORZIO INTERCOMUNALE DEL NOVESE DEI SERVIZI ALLA PERSONA - NOVI LIGURE - AL	contributo per il progetto 'A.S.A.N. - Azioni di sostegno alimentare per il Novese'	9.000,00
ASSOCIAZIONE TAMPEP ONLUS - TORINO - TO	contributo per il progetto 'Tracy - Take Care of You'	9.000,00
ASSOCIAZIONE AGENZIA PER LO SVILUPPO LOCALE DI SAN SALVARIO ONLUS - TORINO - TO	contributo per il progetto 'Non ho l'età. Anziani, cittadini attivi'	9.000,00
ASSOCIAZIONE ASILO INFANTILE 'DELFINA RINAUDO COLONNA' - VILLANOVA SOLARO - CN	contributo per il rifacimento dei servizi igienici	9.000,00
ASSOCIAZIONE CASAMORGARI ONLUS - TORINO - TO	contributo per il progetto 'Una soglia per i vulnerabili'	9.000,00
FONDAZIONE DRAVELLI - MONCALIERI - TO	contributo per il progetto 'Voci&Volti - seconda edizione'	9.000,00
VALPIANA - SOCIETÀ COOPERATIVA SOCIALE - TORINO - TO	contributo per il progetto 'Diamo le ali'	9.000,00
ASSOCIAZIONE DI PROMOZIONE SOCIALE SUMISURA - TORINO - TO	contributo per il progetto 'Cucina di comunità - cibo e prossimità in periferia'	9.000,00
COMUNE DI CASALINO - CASALINO - NO	contributo per il progetto di ristrutturazione dal titolo 'Comune e Sezione Avis insieme per una sede rinnovata'	8.000,00
ANAPACA ONLUS - ASSOCIAZIONE NAZIONALE ASSISTENZA PSICOLOGICA AMMALATI CANCRO - TORINO - TO	contributo a sostegno dell'attività 2015	8.000,00
GIULIANO ACCOMAZZI SOCIETA' COOPERATIVA SOCIALE - TORINO - TO	contributo per il progetto 'La Racconteria. Storie da mettere in Comune'	8.000,00
COMUNE DI ANDEZENO - ANDEZENO - TO	contributo per il progetto 'Genitori e Rigenitori'	8.000,00
ENTE SCUOLA E OCCUPAZIONE MINORI (ESOM) - VERBANIA INTRA - VB	contributo a sostegno dell'attività 2015	8.000,00
ASSOCIAZIONE DI VOLONTARIATO PETER PAN - ASTI - AT	contributo per il progetto 'Peter Pan 2015 - 2016'	8.000,00
PARROCCHIA DI SAN PONZIO MARTIRE - SAN PONSO - TO	contributo per il recupero del fabbricato ex asilo parrocchiale	8.000,00
ASSOCIAZIONE CERCHIO DEGLI UOMINI ONLUS - TORINO - TO	contributo per la realizzazione di nuovi percorsi di contrasto alla violenza maschile nell'ambito dello 'Sportello di Ascolto disagio maschile e prevenzione violenza sulle donne'	8.000,00
COMUNE DI IVREA - IVREA - TO	contributo per il progetto 'Anziani in campo'	7.000,00
ASSOCIAZIONE DI PROMOZIONE SOCIALE 'LA BOTTEGA DEL POSSIBILE' - TORRE PELLICE - TO	contributo per il progetto '21° Punto d'Ascolto sulla domiciliarità: abitare nella solidarietà con reciprocità e vicinanza. Nuove pratiche di scambio e di sostegno'	7.000,00

segue: settore "Volontariato Filantropia e Beneficenza" – Altri interventi

BENEFICIARIO	OGGETTO	IMPORTO
ASSOCIAZIONE ALZHEIMER PIEMONTE - TORINO - TO	contributo a sostegno dell'attività 2015	7.000,00
FORUM PER I DIRITTI DEI BAMBINI DI CHERNOBYL - ASSOCIAZIONE DELLA VALLE D' AOSTA ONLUS - SAINT CHRISTOPHE - AO	contributo per il progetto 'Chernobyl 2015'	7.000,00
I.R.I.S. - CONSORZIO INTERCOMUNALE SERVIZI SOCIO ASSISTENZIALI - BIELLA - BI	contributo per il progetto 'Art. 3 e Art. 4 - Realizzazione di progetti solidaristici a favore di persone in situazione di difficoltà economica'	7.000,00
FONDAZIONE THEODORA ONLUS - MILANO - MI	contributo per il progetto 'Momenti di ascolto, gioco e sorriso per i bambini ricoverati presso l'Ospedale Infantile Regina Margherita di Torino'	7.000,00
MONFERRATO SOCCORSO P.A. CROCE BIANCA - CASALE MONFERRATO - AL	contributo per l'acquisto di un automezzo attrezzato per il trasporto di pazienti in carrozzina	7.000,00
ASSOCIAZIONE BAGIARINI E MONTI ONLUS - CUNICO - AT	contributo per la riorganizzazione cromatica dei percorsi interni della Casa di Riposo 'Bagiarini e Monti'	7.000,00
ASSOCIAZIONE PANE AL PANE ONLUS - CUNEO - CN	contributo a sostegno dell'attività 2015	7.000,00
COMITATO ITALIANO CITTÀ UNITE C.I.C.U. - TORINO - TO	contributo per il progetto 'L'identità multiculturale delle nuove generazioni'	7.000,00
ASSOCIAZIONE DI TECNICI PER LA SOLIDARIETA' E COOPERAZIONE INTERNAZIONALE RE.TE. - TORINO - TO	contributo per il progetto 'Barriera in Transizione'	6.000,00
ASSOCIAZIONE IL CAMMINO - TORINO - TO	contributo per il progetto 'Il bello della musica'	6.000,00
ASSOCIAZIONE SOCIETA' SAN VINCENZO DE PAOLI CONSIGLIO CENTRALE DEL VERBANO CUSIO OSSOLA E NOVARA - OMEGNA - VB	contributo per il progetto 'Mi aiuti aiutando gli altri'	6.000,00
ASSOCIAZIONE DI PROMOZIONE SOCIALE CRESCO A CASA - TORINO - TO	contributo per il progetto 'Let's talk'	6.000,00
SOCIETA' DI SAN VINCENZO DE' PAOLI - CONSIGLIO CENTRALE DI AOSTA ONLUS - AOSTA - AO	contributo a sostegno dell'attività 2015	5.000,00
ASSOCIAZIONE LEONE SINIGAGLIA - CHIVASSO - TO	contributo per il progetto 'Bambini oggi, cittadini domani'	5.000,00
CROCE ROSSA ITALIANA - COMITATO PROVINCIALE DI CUNEO - CUNEO - CN	contributo per il progetto 'La defibrillazione precoce: una manovra che salva la vita'	5.000,00
SOC.COOP.SOC.ARMONIA A R.L. IMPRESA ONLUS - REVELLO - CN	contributo per il progetto 'Insieme: promozione dei pre - requisiti dell'apprendimento, prevenzione DSA ed integrazione sociale in età pre - scolare e scolare'	5.000,00
ASSOCIAZIONE PROMOZIONE SOCIALE - TORINO - TO	contributo a sostegno dell'attività 2015	5.000,00
ASSOCIAZIONE ITALIANA VITTIME DEL TERRORISMO AIVITER - TORINO - TO	contributo a sostegno dell'attività 2015	5.000,00
ASSOCIAZIONE LA TENDA ONLUS - TORINO - TO	contributo per il progetto 'Salute e diritti di donne migranti'	5.000,00
UN SOGNO PER TUTTI S.C.S. - TORINO - TO	contributo per il progetto 'Fermata Solidale'	5.000,00
CENTRO PSICOANALITICO DI TRATTAMENTO DEI MALESSERI CONTEMPORANEI ONLUS - TORINO - TO	contributo per il progetto 'La domanda straniera, tra riconoscimento e rischio di rigetto'	5.000,00
ASSOCIAZIONE CULTURALE BONAVENTURA - TORINO - TO	contributo a sostegno del progetto 'Il Maestro storie di judo e di camorra'	5.000,00
ORATORIO SALESIANO SAN PAOLO - TORINO - TO	contributo per il progetto 'C'è da crederci!'	5.000,00
ESSERCI S.C.S. - TORINO - TO	contributo per il progetto 'Twitteratura'	5.000,00
ASSOCIAZIONE CORO LA GERLA - TORINO - TO	contributo per la 22° rassegna corale nelle case di riposo composta da 14 concerti	5.000,00
ASSOCIAZIONE NAHUAL - TORINO - TO	contributo per il progetto 'Ricette per le nonne...e per i nonni'	5.000,00
ASSOCIAZIONE DI VOLONTARIATO I FALCHI DI DAFFI ONLUS - TORINO - TO	contributo per il progetto 'Piccoli Aviatori'	5.000,00
FONDAZIONE A.D.A.S. ONLUS - ASSISTENZA DOMICILIARE AI SOFFERENTI - CUNEO - CN	contributo a sostegno dell'attività 2015	5.000,00
ASSOCIAZIONE CULTURALE TO.B - TORINO - TO	contributo per il progetto 'Nella pancia della balena 2015'	5.000,00
ASSOCIAZIONE PER L'INFANZIA ABIBI ONLUS - TORINO - TO	contributo per il progetto 'VolontariVolentieri'	5.000,00
FONDAZIONE ANGELA COLASANTO E MARIO FREGONESE - TORINO - TO	contributo per l'adeguamento e la messa a norma di un locale da destinare a nuova sezione della scuola materna	5.000,00
PROMOZIONE VITA - TORINO - TO	contributo per il progetto 'Più donna più madre (PDPM)'	5.000,00
COMUNE DI SAVIGLIANO - SAVIGLIANO - CN	contributo per il progetto 'Destinazione Futuro'	4.000,00
GRUPPO DI VOLONTARIATO VINCENZIANO S.VITTORE DI INTRA - VERBANIA - VB	contributo a sostegno dell'attività 2015	4.000,00
ASSOCIAZIONE GENITORI 'IN CORTILE' - GENOVA - CN	contributo per il progetto 'Ritrovarsi in cortile'	4.000,00
AUSER VOLONTARIATO DI ARONA ONLUS - ARONA - NO	contributo per l'acquisto di un'autovettura da destinare all'accompagnamento di persone bisognose	4.000,00
AIMA - TERRITORIALE PROVINCIA DI BIELLA - BIELLA - BI	contributo per il progetto 'Narrare, Testimoniare, Formare: laboratori narrativi sull'esperienza dell'Alzheimer'	4.000,00
A.V.O. ONLUS ASSOCIAZIONE VOLONTARI OSPEDALIERI - CUNEO - CN	contributo a sostegno dell'attività 2015	3.000,00
CROCE BIANCA DI RIVALTA DI TORINO - RIVALTA DI TORINO - TO	contributo per il progetto formativo 'Sei sicuro?'	3.000,00

segue: settore "Volontariato Filantropia e Beneficenza" – Altri interventi

BENEFICIARIO	OGGETTO	IMPORTO
A.V.O. SAVIGLIANO - SAVIGLIANO - CN	contributo per il progetto 'Estate A.V.O. 2015'	3.000,00
ENTE MORALE FAMIGLIA TOSELLI ONLUS - ROCCAIONE - CN	contributo per il progetto 'Nonni e bimbi: memoria e futuro'	3.000,00
L'ORA DI GENEROSITA' - ASSOCIAZIONE DOTT. MAURIZIO FERRERO - CAVALLERMAGGIORE - CN	contributo per l'acquisto di un automezzo nell'ambito del progetto 'Trasporto solidale 2015' rivolto a persone anziane e/o in situazione di bisogno	3.000,00
ASSOCIAZIONE VALDOSTANA VOLONTARIATO CARCERARIO ONLUS - AOSTA - AO	contributo a sostegno dell'attività 2015	3.000,00
MEROPE ONLUS - AVIGLIANA - TO	contributo per il progetto 'Sentieri dal mondo: il volontariato per l'integrazione culturale'	3.000,00
ASSOCIAZIONE DI PROMOZIONE SOCIALE ORATORIO DON BOSCO - MONCALVO - AT	contributo per il progetto 'Un doposcuola per la crescita e l'integrazione: coinvolgere le famiglie partendo dai bambini'	3.000,00
AVO TORINO - TORINO - TO	contributo a sostegno dell'attività 2015	2.000,00
ASILO INFANTILE CAV. LUIGI MOLteni - PIEDIMULERA - VB	contributo per il progetto 'Fare la musica giocando'	2.000,00
CENTRO AIUTO ALLA VITA SAVIGLIANO - SAVIGLIANO - CN	contributo a sostegno dell'attività 2015, in particolare per l'acquisto di pannolini	2.000,00
A.GE.D.O. VERBANIA ONLUS - VERBANIA - VB	contributo per il progetto 'Diversi da chi?'	2.000,00
ASSOCIAZIONE IDEE.COMUNITÀ - BUSCA - CN	contributo per il progetto 'Tre idee, un progetto'	2.000,00
MANO NELLA MANO - CUNEO - CN	contributo a sostegno dell'attività 2015	2.000,00
ADICONSUM PIEMONTE - TORINO - TO	contributo per il progetto 'Chi ben comincia è a metà dell'opera - Corso sulla corretta gestione del denaro'	2.000,00
ASSOCIAZIONE VOLONTARI SAN GIOVANNI BOSCO - RIVOLI - TO	contributo a sostegno dell'attività 2015	1.000,00
ASSOCIAZIONE SORRISO - VOLONTARIATO SAN BENIGNO - SAN BENIGNO CANAVESE - TO	contributo per il progetto 'Cresciamo insieme'	1.000,00

Progetto Protezione Civile Piccoli Comuni

Euro 700.000

Nell'ambito del Progetto sono stati effettuati i seguenti interventi

BENEFICIARIO	OGGETTO	IMPORTO
COMUNE DI RE - RE - VB	contributo nell'ambito del progetto Protezione Civile per i Piccoli Comuni 2015	17.000,00
COMUNE DI FUBINE - FUBINE - AL	contributo nell'ambito del progetto Protezione Civile per i Piccoli Comuni 2015	17.000,00
COMUNE DI OGGEVBBIO - OGGEVBBIO - VB	contributo nell'ambito del progetto Protezione Civile per i Piccoli Comuni 2015	17.000,00
UNIONE MONTANA DEI COMUNI DEL MONVISO - PAESANA - CN	contributo nell'ambito del progetto Protezione Civile per i Piccoli Comuni 2015	17.000,00
COMUNE DI BRIONA - BRIONA - NO	contributo nell'ambito del progetto Protezione Civile per i Piccoli Comuni 2015	17.000,00
COMUNITA' COLLINARE VALTRIVERSA - CASTELLERO - AT	contributo nell'ambito del progetto Protezione Civile per i Piccoli Comuni 2015	15.000,00
UNIONE DI COMUNI COMUNITA' COLLINARE VAL TIGLIONE E DINTORNI - MONTALDO SCARAMPI - AT	contributo nell'ambito del progetto Protezione Civile per i Piccoli Comuni 2015	15.000,00
COMUNE DI SOPRANA - SOPRANA - BI	contributo nell'ambito del progetto Protezione Civile per i Piccoli Comuni 2015	15.000,00
COMUNE DI CAMPERTOGNO - CAMPERTOGNO - VC	contributo nell'ambito del progetto Protezione Civile per i Piccoli Comuni 2015	15.000,00
COMUNE DI TORRE MONDOVI - TORRE MONDOVI - CN	contributo nell'ambito del progetto Protezione Civile per i Piccoli Comuni 2015	15.000,00
COMUNE VILLA DEL BOSCO - VILLA DEL BOSCO - BI	contributo nell'ambito del progetto Protezione Civile per i Piccoli Comuni 2015	15.000,00
COMUNE DI ROCCA GRIMALDA - ROCCA GRIMALDA - AL	contributo nell'ambito del progetto Protezione Civile per i Piccoli Comuni 2015	14.000,00
UNIONE MONTANA GRAN PARADISO - LOCANA - TO	contributo nell'ambito del progetto Protezione Civile per i Piccoli Comuni 2015	14.000,00
COMUNE DI VOTTIGNASCO - VOTTIGNASCO - CN	contributo nell'ambito del progetto Protezione Civile per i Piccoli Comuni 2015	13.000,00
COMUNE DI POMARETTO - POMARETTO - TO	contributo nell'ambito del progetto Protezione Civile per i Piccoli Comuni 2015	12.000,00
COMUNE DI BERZANO DI SAN PIETRO - BERZANO DI SAN PIETRO - AT	contributo nell'ambito del progetto Protezione Civile per i Piccoli Comuni 2015	12.000,00
COMUNE DI MORNESE - MORNESE - AL	contributo nell'ambito del progetto Protezione Civile per i Piccoli Comuni 2015	12.000,00
COMUNE DI MONTEGROSSO D'ASTI - MONTEGROSSO D'ASTI - AT	contributo nell'ambito del progetto Protezione Civile per i Piccoli Comuni 2015	12.000,00
COMUNE DI LAGNASCO - LAGNASCO - CN	contributo nell'ambito del progetto Protezione Civile per i Piccoli Comuni 2015	12.000,00
COMUNE DI CHIANOCOCO - CHIANOCOCO - TO	contributo nell'ambito del progetto Protezione Civile per i Piccoli Comuni 2015	12.000,00
COMUNE DI PIANFEI - PIANFEI - CN	contributo nell'ambito del progetto Protezione Civile per i Piccoli Comuni 2015	12.000,00
COMUNE DI BORGONE SUSA - BORGONE SUSA - TO	contributo nell'ambito del progetto Protezione Civile per i Piccoli Comuni 2015	12.000,00
COMUNE DI VILLAR SAN COSTANZO - VILLAR SAN COSTANZO - CN	contributo nell'ambito del progetto Protezione Civile per i Piccoli Comuni 2015	12.000,00
COMUNE DI BERGOLO - BERGOLO - CN	contributo nell'ambito del progetto Protezione Civile per i Piccoli Comuni 2015	12.000,00
COMUNE DI OCCHIEPPO SUPERIORE - OCCHIEPPO SUPERIORE - BI	contributo nell'ambito del progetto Protezione Civile per i Piccoli Comuni 2015	12.000,00
COMUNE DI VARZO - VARZO - VB	contributo nell'ambito del progetto Protezione Civile per i Piccoli Comuni 2015	12.000,00
COMUNE GROGNARDO - GROGNARDO - AL	contributo nell'ambito del progetto Protezione Civile per i Piccoli Comuni 2015	12.000,00
COMUNE DI BAGNASCO - BAGNASCO - CN	contributo nell'ambito del progetto Protezione Civile per i Piccoli Comuni 2015	12.000,00
COMUNE DI MEZZANA MORTIGLIENGO - MEZZANA MORTIGLIENGO - BI	contributo nell'ambito del progetto Protezione Civile per i Piccoli Comuni 2015	12.000,00
COMUNE DI SEZZADIO - SEZZADIO - AL	contributo nell'ambito del progetto Protezione Civile per i Piccoli Comuni 2015	12.000,00
COMUNE DI MOIOLA - MOIOLA - CN	contributo nell'ambito del progetto Protezione Civile per i Piccoli Comuni 2015	12.000,00
COMUNE DI CRODO - CRODO - VB	contributo nell'ambito del progetto Protezione Civile per i Piccoli Comuni 2015	12.000,00

segue: "Altri Settori Statutari" – Linea di intervento Protezione Civile Piccoli Comuni

BENEFICIARIO	OGGETTO	IMPORTO
COMUNE DI CASTELLO DI ANNONE - CASTELLO DI ANNONE - AT	contributo nell'ambito del progetto Protezione Civile per i Piccoli Comuni 2015	12.000,00
COMUNE DI MORANSENGO - MORANSENGO - AT	contributo nell'ambito del progetto Protezione Civile per i Piccoli Comuni 2015	12.000,00
COMUNE DI PRATO SESIA - PRATO SESIA - NO	contributo nell'ambito del progetto Protezione Civile per i Piccoli Comuni 2015	12.000,00
COMUNE DI GREMIASCO - GREMIASCO - AL	contributo nell'ambito del progetto Protezione Civile per i Piccoli Comuni 2015	12.000,00
COMUNE DI CURINO - CURINO - BI	contributo nell'ambito del progetto Protezione Civile per i Piccoli Comuni 2015	12.000,00
COMUNE DI MONTESCHENO - MONTESCHENO - VB	contributo nell'ambito del progetto Protezione Civile per i Piccoli Comuni 2015	12.000,00
COMUNE DI CASTINO - CASTINO - CN	contributo nell'ambito del progetto Protezione Civile per i Piccoli Comuni 2015	11.000,00
COMUNE DI PERRERO - PERRERO - TO	contributo nell'ambito del progetto Protezione Civile per i Piccoli Comuni 2015	11.000,00
COMUNE DI INTROD - INTROD - AO	contributo nell'ambito del progetto Protezione Civile per i Piccoli Comuni 2015	11.000,00
COMUNE DI CALASCA CASTIGLIONE - CALASCA CASTIGLIONE - VB	contributo nell'ambito del progetto Protezione Civile per i Piccoli Comuni 2015	11.000,00
COMUNE DI MONCUCCO TORINESE - MONCUCCO TORINESE - AT	contributo nell'ambito del progetto Protezione Civile per i Piccoli Comuni 2015	10.000,00
COMUNE DI CAPRAUNA - CAPRAUNA - CN	contributo nell'ambito del progetto Protezione Civile per i Piccoli Comuni 2015	10.000,00
COMUNE DI ORSARA BORMIDA - ORSARA BORMIDA - AL	contributo nell'ambito del progetto Protezione Civile per i Piccoli Comuni 2015	9.000,00
COMUNE DI PIOZZO - PIOZZO - CN	contributo nell'ambito del progetto Protezione Civile per i Piccoli Comuni 2015	9.000,00
COMUNE DI CALOSSO - CALOSSO - AT	contributo nell'ambito del progetto Protezione Civile per i Piccoli Comuni 2015	9.000,00
COMUNE DI CARTOSIO - CARTOSIO - AL	contributo nell'ambito del progetto Protezione Civile per i Piccoli Comuni 2015	9.000,00
COMUNE DI SCOPA - SCOPA - VC	contributo nell'ambito del progetto Protezione Civile per i Piccoli Comuni 2015	8.000,00
COMUNE DI AMENO - AMENO - NO	contributo nell'ambito del progetto Protezione Civile per i Piccoli Comuni 2015	7.000,00
COMUNE DI AGRATE CONTURBIA - AGRATE CONTURBIA - NO	contributo nell'ambito del progetto Protezione Civile per i Piccoli Comuni 2015	7.000,00
COMUNE DI PAVAROLO - PAVAROLO - TO	contributo nell'ambito del progetto Protezione Civile per i Piccoli Comuni 2015	6.000,00
COMUNE DI PONZONE - PONZONE - AL	contributo nell'ambito del progetto Protezione Civile per i Piccoli Comuni 2015	6.000,00
COMUNE DI ISOLA D'ASTI - ISOLA D'ASTI - AT	contributo nell'ambito del progetto Protezione Civile per i Piccoli Comuni 2015	6.000,00
COMUNE DI ROASIO - ROASIO - VC	contributo nell'ambito del progetto Protezione Civile per i Piccoli Comuni 2015	6.000,00
COMUNE DI VILLAR DORA - VILLAR DORA - TO	contributo nell'ambito del progetto Protezione Civile per i Piccoli Comuni 2015	6.000,00
COMUNE DI BRIGA ALTA - BRIGA ALTA - CN	contributo nell'ambito del progetto Protezione Civile per i Piccoli Comuni 2015	5.000,00
COMUNE DI PRIOLA - PRIOLA - CN	contributo nell'ambito del progetto Protezione Civile per i Piccoli Comuni 2015	5.000,00
COMUNE DI CAMINO - CAMINO - AL	contributo nell'ambito del progetto Protezione Civile per i Piccoli Comuni 2015	4.000,00
UNIONE DI COMUNI COLLINE DI LANGA E DEL BAROLO - MONFORTE D'ALBA - CN	contributo nell'ambito del progetto Protezione Civile per i Piccoli Comuni 2015	4.000,00
COMUNE DI CERCENASCO - CERCENASCO - TO	contributo nell'ambito del progetto Protezione Civile per i Piccoli Comuni 2015	4.000,00
COMUNE DI SAN SEBASTIANO DA PO - SAN SEBASTIANO PO - TO	contributo nell'ambito del progetto Protezione Civile per i Piccoli Comuni 2015	4.000,00
COMUNE DI MOLINO DEI TORTI - MOLINO DEI TORTI - AL	contributo nell'ambito del progetto Protezione Civile per i Piccoli Comuni 2015	4.000,00
COMUNE DI FONTANETO D'AGOGNA - FONTANETO D'AGOGNA - NO	contributo nell'ambito del progetto Protezione Civile per i Piccoli Comuni 2015	3.000,00
COMUNE DI PIEDIMULERA - PIEDIMULERA - VB	contributo nell'ambito del progetto Protezione Civile per i Piccoli Comuni 2015	3.000,00
COMUNE DI GERMAGNO - GERMAGNO - VB	contributo nell'ambito del progetto Protezione Civile per i Piccoli Comuni 2015	3.000,00
COMUNE DI VIRLE PIEMONTE - VIRLE PIEMONTE - TO	contributo nell'ambito del progetto Protezione Civile per i Piccoli Comuni 2015	2.000,00
COMUNE DI MURISENGO - MURISENGO - AL	contributo nell'ambito del progetto Protezione Civile per i Piccoli Comuni 2015	2.000,00
COMUNE DI CARDÉ - CARDÉ - CN	contributo nell'ambito del progetto Protezione Civile per i Piccoli Comuni 2015	1.000,00

Nell'ambito del Progetto sono stati effettuati i seguenti interventi

BENEFICIARIO	OGGETTO	IMPORTO
PROGETTO EXPO - FONDAZIONE CASSA DI RISPARMIO DI TORINO - TORINO - TO	contributi per iniziative collegate ad Expo 2015	191.000,00
CAMERA DI COMMERCIO INDUSTRIA, ARTIGIANATO E AGRICOLTURA - TORINO - TO	contributo per il progetto di realizzazione di una nuova struttura di informazione turistica	80.000,00
CONSIGLIO PER LA RICERCA IN AGRICOLTURA E L'ANALISI DELL'ECONOMIA AGRARIA (CRA-ENO) - ROMA - RM	contributo per costi di personale e per materiale e attrezzature di laboratorio a sostegno del progetto 'Sviluppo di Tecniche Sensoriali ed Olfattometriche per il miglioramento qualitativo del comparto food and wine' da svolgersi presso la sede di Asti	60.000,00
FONDAZIONE TEATRO REGIO DI TORINO - TORINO - TO	contributo per la realizzazione dell'opera 'Migrazioni' all'interno della rassegna di Luci d'Artista	50.000,00
FONDAZIONE PER IL LIBRO LA MUSICA E LA CULTURA - TORINO - TO	contributo per il progetto Salone 365 World: dall'Expo al Salone del Libro	50.000,00
MUSEO NAZIONALE DELL'AUTOMOBILE AVVOCATO GIOVANNI AGNELLI MAUTO - TORINO - TO	contributo per la mostra Modus Vivendi	45.000,00
ASSOCIAZIONE CULTURALE VIEW CONFERENCE - TORINO - TO	contributo a sostegno del progetto 'View Conference 2015 e Viewfest 2015'	45.000,00
ACCADEMIA ALBERTINA DI BELLE ARTI DI TORINO - TORINO - TO	contributo per il progetto 1° Festival internazionale delle scuole d'arte e di design fisad 2015	40.000,00
ASSOCIAZIONE MAESTRIA - TORINO - TO	contributo per la realizzazione della mostra 'Regine e Re di Cuochi'	40.000,00
CONSIGLIO NAZIONALE DELLE RICERCHE ISTITUTO PER LA PROTEZIONE SOSTENIBILE DELLE PIANTE - TORINO - TO	contributo a sostegno di borse / assegni di ricerca per il progetto 'Track w/vine: tracciabilità clonale nella filiera viti-vinicola del Nebbiolo'	36.000,00
CONSIGLIO NAZIONALE DELLE RICERCHE ISTITUTO PER LA PROTEZIONE SOSTENIBILE DELLE PIANTE - TORINO - TO	contributo a sostegno di un assegno di ricerca e di materiale di laboratorio per il progetto 'FitoDigit 2015 -Tecnologie innovative per ridisegnare una difesa sostenibile dalla Flavescenza dorata della vite'	35.000,00
CITTA' DI TORINO - TORINO - TO	contributo per l'evento 'Tief Turin Islamic Economic Forum per Expo 2015'	30.000,00
ASSOCIAZIONE CULTURALE L'ARGONAUTA - CUNEO - CN	contributo per il progetto 'Cheese...Sorridi!'	30.000,00
FONDAZIONE GUELPA - IVREA - TO	contributo per la redazione del Dossier di candidatura per l'iscrizione di Irea città industriale del XX secolo nella Lista del Patrimonio Mondiale Unesco	30.000,00
CENTRO DI STUDI SILVIA SANTAGATA - EBLA - TORINO - TO	contributo a sostegno del progetto 'World Academy on Territorial Management for Sustainable Development. Capacity Building Workshop on the Management of Unesco designated sites: World'	30.000,00
ISITT - ISTITUTO ITALIANO PER IL TURISMO PER TUTTI - TORINO - TO	contributo per il progetto 'Booking per disabili'	30.000,00
ASSOCIAZIONE CULTURALE KORES - PINO TORINESE - TO	contributo per la realizzazione della mostra 'Dai pranzi reali alla cucina futurista. La cultura del cibo a Torino e in Piemonte'	30.000,00
A.N.C.I. ASSOCIAZIONE NAZIONALE COMUNI ITALIANI - ROMA - RM	contributo per la XXXII Assemblea Annuale ANCI	30.000,00
CAMERA DI COMMERCIO INDUSTRIA ARTIGIANATO AGRICOLTURA - CUNEO - CN	contributo per attività di promozione del territorio collegate ad Expo 2015 in collaborazione con Booking Piemonte	30.000,00
ISTITUTO ZOOPROFILAT. SPERIMENT. PIEMONTE, LIG. E V. D'AOSTA - TORINO - TO	contributo per borse di studio/assegni di ricerca per il progetto di ricerca 'Ristorazione etnica e rischio sanitario: studio pilota su conoscenze e percezione degli operatori della ristorazione kebab'	25.000,00
CAMERA DI COMMERCIO INDUSTRIA, ARTIGIANATO E AGRICOLTURA - TORINO - TO	contributo per il progetto 'Accoglienza 2015'	25.000,00
ASSOCIAZIONE QANAT ARTE E SPETTACOLO - TORINO - TO	contributo a sostegno del progetto Expo Circus Made in Piemonte	25.000,00
ASSOCIAZIONE STRADA DEL VINO MONFERRATO ASTIGIANO - MONTECHIARO D'ASTI - AT	contributo per il progetto 'Prodotti e luoghi del Nord Astigiano: il Circuito Ritorno alla Fiera'	25.000,00
FONDAZIONE ARTIS PAGUS - CASALBELTRAME - NO	contributo per il progetto 'I risi dell'Imperatore: dall'Oriente al Novarese, un viaggio alla scoperta dei risi neri italiani Venere e Artemide'	24.000,00
CITTA' DI TORINO - TORINO - TO	contributo per l'evento 'Tief per Expo 2015 Serie Roundtable: Fashion'	20.000,00
CITTA' DI TORINO - TORINO - TO	contributo per il lancio dell'iniziativa 'Italia digitale' da parte del Presidente del Consiglio dei Ministri presso la Venaria Reale	20.000,00
CAMERA DI COMMERCIO INDUSTRIA, ARTIGIANATO E AGRICOLTURA - TORINO - TO	contributo per il progetto di monitoraggio e gestione rischio allergeni nelle strutture ristorative Alelcheck'	20.000,00
UNIVERSITA' DEL PIEMONTE ORIENTALE A.AVOGADRO - VERCELLI - VC	contributo a sostegno del progetto 'Scuola Estiva in Project Management nella Valorizzazione delle Risorse Culturali ed Enogastronomiche Locali, edizione 2015'	20.000,00
ARTINFIERA ASSOCIAZIONE NAZIONALE DEGLI ARTISTI ARTIGIANI - SAN SEBASTIANO CURONE - AL	contributo per la manifestazione 'artinfiere e artinborgo 2015'	20.000,00
ASSOCIAZIONE SLOW FOOD PIEMONTE E VALLE D'AOSTA - TORINO - TO	contributo per il progetto 'Nutrire il Piemonte - Murazzi Temporary 2015'	20.000,00
ASSOCIAZIONE SENZA FINI DI LUCRO ENERGIA TERRITORIO AMBIENTE E.T.A. - CUORGNÉ - TO	contributo a sostegno della terza annualità del progetto di formazione 'Abitare Sostenibile'	20.000,00
CAMERA DI COMMERCIO INDUSTRIA, ARTIGIANATO E AGRICOLTURA - TORINO - TO	contributo per il progetto 'Informatore turistici mobili'	15.000,00
CAMERA DI COMMERCIO INDUSTRIA, ARTIGIANATO E AGRICOLTURA - TORINO - TO	contributo per il progetto 'Turismo rurale accessibile per l'Expo 2015'	15.000,00
UNCEM - UNIONE NAZIONALE COMUNI COMUNITA' ENTI MONTANI DELEGAZIONE PIEMONTESE - TORINO - TO	contributo per il progetto 'Creazione di una Smart & Green Valley in Provincia di Torino'	15.000,00
DIPARTIMENTO DI STUDI PER L'ECONOMIA E L'IMPRESA - UNIVERSITA' DEGLI STUDI DEL PIEMONTE ORIENTALE - NOVARA - NO	contributo a sostegno del progetto 'Expo 2015, turismo e strategie del territorio piemontese: valutazione dell'impatto economico - finanziario sulle imprese alberghiere del Piemonte Orientale'	15.000,00
CONSIGLIO NAZIONALE DELLE RICERCHE - ISTITUTO DI SCIENZE DELLE PRODUZIONI ALIMENTARI - ROMA - RM	contributo per una borsa di studio / assegno di ricerca e per materiale da laboratorio per il progetto 'Uso di sottoprodotti derivanti da piccoli frutti per la conservazione di prodotti carnei (Berry Burger)'	15.000,00
ASSOCIAZIONE ONLUS GENTE&PAESI - PORTACOMARO - AT	contributo per il progetto 'In Monferrato, patrimonio Unesco, nell'anno di Expo 2015'	13.000,00

segue: "Altri Settori Statutari" – Progetto Expo 2015

BENEFICIARIO	OGGETTO	IMPORTO
COMUNE DI SUNO - SUNO - NO	contributo per attività di promozione del territorio	12.500,00
ASSOCIAZIONE CULTURALE TEATRO DELLA TERRA - TORINO - TO	contributo per la realizzazione del progetto espositivo Artsite 2015	12.500,00
COMUNE DI VERCELLI - VERCELLI - VC	contributo per il progetto 'Biennale Italia - Cina'	12.000,00
COMUNE DI ACQUI TERME - ACQUI TERME - AL	contributo per il progetto Expo 2015 Padiglione Italia - La ricerca di uno sviluppo equilibrato tra la produzione del cibo e lo sfruttamento delle risorse	10.000,00
CITTA' DI TORINO - TORINO - TO	contributo per l'organizzazione del Terzo Forum Mondiale dello Sviluppo Economico Locale	10.000,00
ASSOCIAZIONE CULTURALE IL PONTE - VERCELLI - VC	contributo per il Festival di Poesia Civile 'Città di Vercelli'	10.000,00
FONDAZIONE ESPERIENZE DI CULTURA METROPOLITANA (ECM) - SETTIMO TORINESE - TO	contributo per il progetto 'Festival dell'innovazione e della scienza 2015: Luce alle idee'	10.000,00
SCUOLA SECONDARIA DI I GRADO 'G.PASCOLI' - VALENZA - AL	contributo per il progetto dal titolo 'Water And Food Security per Expo 2015'	10.000,00
ASSOCIAZIONE CULTURALE IL PAPAVERO - ROSIGNANO MONFERRATO - AL	contributo per la realizzazione del documentario Giocando nei giardini di piombo	10.000,00
ASSOCIAZIONE CLUB DI PAPILLON - ALESSANDRIA - AL	contributo per la manifestazione 'Golosaria 2015. Tra i castelli del Monferrato'	10.000,00
ASSOCIAZIONE ALBERGO ETICO - ASTI - AT	contributo per il progetto 'Impatto e ricadute economiche e sociali del progetto Albergo Etico'	10.000,00
ASSOCIAZIONE DI VOLONTARIATO STORICO CULTURALE ORDINE DELLA FENICE TEMPLARI ST. EGIDIO - MONCALIERI - TO	contributo per l'organizzazione di una rievocazione storica	5.000,00
GRUPPO MICOLOGICO CEBANO REBAUDENGO - PEYRONEL ONLUS - CEVA - CN	contributo per la realizzazione del programma relativo alla 54° Mostra regionale del Fungo ed alle iniziative ad essa collegate	4.000,00
COMUNE DI MELLE - MELLE - CN	contributo per il progetto 'Les Montagnarts 2015'	4.000,00
A.P.S AMBIENTE & CULTURA. I SAPERI ARCHEOLOGICI, STORICI E NATURALISTICI DEL TERRITORIO I SAPERI ARCHEOLOGICI STORICI E NATURALISTICI DEL TERRITORIO - VEZZA D'ALBA - CN	contributo per il progetto 'Sulla tavola degli albesi oltre 3000 anni fa. Eventi e didattica nella cornice di Expo 2015'	4.000,00
FONDAZIONE CASSA DI RISPARMIO DI TORINO - TORINO - TO	contributi per iniziative collegate ad Expo 2015	2.000,00

Altri Interventi

EURO 1.995.000

BENEFICIARIO	OGGETTO	IMPORTO
FONDAZIONE TEATRO REGIO DI TORINO - TORINO - TO	contributo per le rassegne Luci d'artista 2015 e Capodanno 2016	180.000,00
ASSOCIAZIONE LE TERRE DEI SAVOIA - RACCONIGI - CN	contributo per il progetto 'Polo techno sensoriale MUSES' e per le attività di promozione dei Comuni associati, anche in considerazione delle progettualità collegate ad Expo	160.000,00
FONDAZIONE CASSA DI RISPARMIO DI TORINO - TORINO - TO	Iniziative in collaborazione con istituzioni eccellenti	150.000,00
UNITED NATIONS ALLIANCE OF CIVILIZATION - UNAOC - New York USA -	contributo per il terzo Training E4SC	150.000,00
FONDAZIONE CASSA DI RISPARMIO DI TORINO - TORINO - TO	contributo per iniziative sui progetti internazionali	130.000,00
FONDAZIONE CASSA DI RISPARMIO DI TORINO - TORINO - TO	Contributo per il progetto di promozione del territorio negli organismi internazionali	100.000,00
EFC - EUROPEAN FOUNDATION CENTRE - BRUSSELS -	contributo quale quota associativa e sostegno dell'attività 2015	60.000,00
COMUNE DI SESTRIERE - SESTRIERE - TO	contributo per il progetto 'Meno soli sulle Alpi'	54.000,00
ASSOCIAZIONE DELLE FONDAZIONI DI ORIGINE BANCARIA DEL PIEMONTE - TORINO - TO	contributo per la costituzione del fondo progetti per l'anno 2015	51.262,17
COMITATO PROGETTO PORTA PALAZZO - THE GATE - TORINO - TO	contributo a sostegno dell'attività per l'anno 2015	50.000,00
COMUNE DI BRA - BRA - CN	contributo per la manifestazione 'Cheese 2015 - Alle Sorgenti del latte'	40.000,00
COMUNE DI PAROLDO - PAROLDO - CN	contributo per l'adeguamento di elisuperficie per l'operatività notturna degli interventi di emergenza	30.000,00
ROCKEFELLER PHILANTHROPY ADVISORS - New York - NY	contributo per la partecipazione al gruppo europeo di ricerca promosso da Rockefeller Philanthropy Advisors	27.219,54
ASSOCIAZIONE TORINO INTERNAZIONALE - TORINO - TO	contributo per le attività di presentazione del terzo Piano Strategico 'Torino Metropoli 2025'	25.000,00
COMUNE DI LISIO - LISIO - CN	contributo per il progetto la realizzazione del centro polifunzionale 'La Salinera'	25.000,00
ASSOCIAZIONE CULTURALE AMICI DI BENE ONLUS - BENE VAGIENNA - CN	contributo per il progetto anno 2015: Eventi benesi che abbracciano storie e memorie di altre terre..	20.000,00
ASSOCIAZIONE CONSERVATORIA DELLE CUCINE MEDITERRANEE SEZIONE FEDERATA DEL NORDOVEST - TORINO - TO	contributo per il progetto 'GEM - Giovani Eccellenze In Rete'	20.000,00
COMUNE DI OSTANA - OSTANA - CN	contributo per lavori di ristrutturazione presso il centro polifunzionale comunale 'Lou Pourtoun' di Miribrat	20.000,00
O.R.SO. S.C.S. - TORINO - TO	contributo per il progetto 'Giovani & territorio. Insieme per lo sviluppo turistico del monferrato'	18.000,00
UNIONCAMERE PIEMONTE - TORINO - TO	contributo a titolo di quota per la disponibilità dell'Ufficio Unioncamere di Bruxelles per l'anno 2015	16.000,00
COMUNE DI CUNEO - CUNEO - CN	contributo per la realizzazione della 17° Fiera nazionale del Marrone	15.000,00
COMUNE DI PIETRAPORZIO - PIETRAPORZIO - CN	contributo per il progetto 'Pietrasmile - l'arte di sorridere tra la natura'	15.000,00
COMUNE DI CASTELLAMONTE - CASTELLAMONTE - TO	contributo per lavori di adeguamento di locali di proprietà comunale da destinare a nuova sede del Distaccamento Vigili del Fuoco Volontari	15.000,00
COMUNE DI CERES - CERES - TO	contributo per l'acquisto e l'allestimento di un veicolo 4x4 da destinare ai servizi di soccorso e protezione civile	15.000,00
COMUNE DI SALUZZO - SALUZZO - CN	contributo per il progetto 'Arte e Design nello spazio pubblico: artisti, artigiani e comunità per una ricerca sull'identità'	15.000,00
COMUNE DI MURAZZANO - MURAZZANO - CN	contributo per l'esecuzione di lavori presso il salone polifunzionale	15.000,00
ASSOCIAZIONE PARCO CULTURALE ALTA LANGA - MONESIGLIO - CN	contributo per il progetto 'Un'impresa da ragazzi'	15.000,00
ASSOCIAZIONE INNOVO - TORINO - TO	contributo per il progetto 'Impact Hub Torino - Promozione dell'imprenditoria sociale e internazionalizzazione del territorio locale'	15.000,00
COMUNE DI SAVIGLIANO - SAVIGLIANO - CN	contributo per il progetto 'Da perdere i sensi'	14.000,00
ASSOCIAZIONE DOGLIANI EVENTI - DOGLIANI - CN	contributo per il Festival della Tv e dei nuovi media	13.000,00
COMUNE DI ARAMENGO - ARAMENGO - AT	contributo per la realizzazione di rete dati tra i Comuni di Aramengo, Cocconato, Passerano Marmorito e Piovà Massaia	12.000,00
ASSOCIAZIONE NAZIONALE CARABINIERI SEZIONE M.O.V.C. GEN. CARLO ALBERTO DALLA CHIESA TORINO - TORINO - TO	contributo a sostegno delle manifestazioni per la rivista 'Il carabiniere - speciale anniversario'	10.943,40
PRO NATURA TORINO ONLUS - TORINO - TO	contributo per gli interventi di completamento degli interventi di risparmio energetico e del restauro di Cascina Bert 'Una casa per tutti nel verde della collina Torinese'	10.000,00
ASSOCIAZIONE NAZIONALE CARABINIERI ISPettorato REGIONALE PER IL PIEMONTE E LA VALLE D'AOSTA - TORINO - TO	contributo per il progetto 'Accoglienza e Sicurezza III'	10.000,00
COMUNE DI CLAVESANA - CLAVESANA - CN	contributo per lavori presso un immobile comunale destinato alla promozione dei prodotti tipici locali	10.000,00
CITTA' DI TORINO - TORINO - TO	contributo per il progetto 'The U.N. Torino Retreat 2015'	10.000,00
PARROCCHIA DI S. PIETRO - CHERASCO - CN	contributo per la Passeggiata tra i Giardini delle Essenze del centro storico di Cherasco	10.000,00

segue: "Altri Settori Statutari" – Altri interventi

BENEFICIARIO	OGGETTO	IMPORTO
COMUNE DI NUCETTO - NUCETTO - CN	contributo per il progetto di riqualificazione dell'area 'Parco del Gurei'	10.000,00
COMUNE DI PEZZOLO VALLE UZZONE - PEZZOLO VALLE UZZONE - CN	contributo per il completamento del centro polifunzionale	10.000,00
UNCEM - UNIONE NAZIONALE COMUNI COMUNITA' ENTI MONTANI DELEGAZIONE PIEMONTESE - TORINO - TO	contributo per l'organizzazione del 'Festival della Montagna di Cuneo - anno 2015'	10.000,00
SQUADRA VOLONTARI AIB DI OLEGGIO - OLEGGIO - NO	contributo per l'acquisto di un autocarro adibito a trasporto materiali	10.000,00
ASSOCIAZIONE NAZIONALE ARPITESCA (ARTE PITTURA TEATRO STORIA CASALBELTRAME) ONLUS - CASALBELTRAME - NO	contributo per la XXV edizione del Premio La Rana d'Oro	10.000,00
ASSOCIAZIONE RENKEN ONLUS - TORINO - TO	contributo per il progetto 'Ottobre Africano Torino 2015'	10.000,00
ASSOCIAZIONE INTERCULTURALE DIVERSI MA UGUALI - COLLEGNO - TO	contributo per 'Collegno Folk Festival - Festival dei popoli 2015'	10.000,00
UNIONE NAZIONALE COMUNI COMUNITA' ENTI MONTANI UNCEM - ROMA - RM	contributo per il progetto in Torino 'Scommessa Montagna: da prospettiva a realtà, per il rilancio delle terre alte'	10.000,00
OUVERTURE IMPRESA SOCIALE - TORINO - TO	contributo per il progetto Young EconoMIX: supporto alla creazione di impresa per lo sviluppo locale e nuova occupazione	10.000,00
VOLONTARI DEL SOCCORSO DI CHATILLON-ST VINCENT - CHATILLON - AO	contributo per il consolidamento e il completamento del progetto denominato 'Protezione civile Anpas Valle d' Aosta'	9.000,00
ISTITUTO PER L'AMBIENTE E L'EDUCAZIONE SCHOLÉ FUTURO ONLUS - TORINO - TO	contributo per il progetto di orientamento professionale 'lo lo so fare'	8.000,00
COMUNITA' MONTANA ALTA LANGA - BOSSOLASCO - CN	contributo per il progetto 'Food Garden. Soggiorni esperienziali in Alta Langa'	8.000,00
COMUNE DI PECETTO TORINESE - PECETTO TORINESE - TO	contributo per il progetto '100 anni di ciliegie: Pecetto Torinese 1915 - 2015'	8.000,00
COMUNE DI PORTACOMARO - PORTACOMARO - AT	contributo per interventi atti alla riduzione del rischio idro - geologico	8.000,00
SOCCORSO ALPINO E SPELEOLOGICO PIEMONTESE - GRUGLIASCO - TO	contributo per azioni di formazione ed acquisto attrezzature destinate alla delegazione Valsesia - Valsessera	8.000,00
ASSOCIAZIONE ARIS - TORINO - TO	contributo per il progetto 'Alloggiamenti Mirafiori Student Housing'	8.000,00
COMUNE DI ARONA - ARONA - NO	contributo per la 'Stagione Teatro ragazzi scuole e famiglie 2015 - 2016'	7.500,00
ASSOCIAZIONE NAZIONALE CARABINIERI NUCLEO PROVINCIALE DI PROTEZIONE CIVILE PROVINCIA DI CUNEO - ALBA - CN	contributo per il progetto di allestimento della sede operativa 'Fenix - Post Fata Resurgo'	7.500,00
ASSOCIAZIONE TEATRO POPOLARE DI SORDEVOLO - SORDEVOLO - BI	contributo a sostegno del progetto 'Passione 2015'	7.000,00
ASSOCIAZIONE CULTURALE NO PROFIT ASILO BIANCO - AMENO - NO	contributo per il progetto Corto & Fieno. Festival di cinema rurale	7.000,00
COMUNE DI MARMORA - MARMORA - CN	contributo per il progetto 'Marmorata: promozione e sviluppo di una comunità alpina'	7.000,00
ASSOCIAZIONE CULTURALE NO PROFIT STUDIO ARTEMATTA - VERCELLI - VC	contributo a sostegno del progetto 'Il Sacro Monte di Varallo: un simbolo religioso, culturale ed artistico'	7.000,00
COMUNE DI PRIOLA - PRIOLA - CN	contributo per il progetto 'Tutti in pulmino'	7.000,00
OFFICE REGIONAL DU TOURISME - UFFICIO REGIONALE DEL TURISMO - AOSTA - AO	contributo per il progetto Non solo show Cooking - Chefs au marché	7.000,00
COMUNE RITTANA - RITTANA - CN	contributo per l'organizzazione di un concerto presso la Borgata Paraloup in occasione del 70° Anniversario della Liberazione	7.000,00
ASSOCIAZIONE CORALE MILANOLLO - SAVIGLIANO - CN	contributo a sostegno del progetto Rassegna internazionale di canto corale	6.500,00
COMUNE DI TORRE PELLICE - TORRE PELLICE - TO	contributo per il progetto 'Riuso: La seconda vita alle cose'	6.000,00
COMUNE DI GUARDABOSONE - GUARDABOSONE - VC	contributo per la manifestazione 'Estate in Piazza 2015'	6.000,00
ASSOCIAZIONE NAZIONALE ALPINI - PROTEZIONE CIVILE ANA - MONDOVI' - CN	contributo per la dotazione di attrezzature da destinare ad interventi di emergenza e alle necessità operative legate all'attività ordinaria dell'Unità di Protezione Civile	6.000,00
AZIENDA TURISTICA LOCALE DEL BIELLESE SOCIETÀ CONSORTILE A RESPONSABILITÀ LIMITATA - BIELLA - BI	contributo per 'Montagnafest 2015. Tradizione e innovazioni si intrecciano nell'arte. Biella, le sue alpi e le sue valli'	6.000,00
ASSOCIAZIONE CULTURALE ZAMPANO' - CASTELNUOVO DON BOSCO - AT	contributo per cinema in piazza 2015 - XVIII edizione - rassegna di cinema itinerante nei comuni della Regione Piemonte	6.000,00
COMUNE DI CHERI - CHERI - TO	contributo per il progetto 'Di Freisa in Freisa: Chieri in fermento'	5.000,00
COMUNE DI MONTIGLIO MONFERRATO - MONTIGLIO MONFERRATO - AT	contributo per la manifestazione 'Castello in musica - Magie di suoni nelle terre dei signori di Montiglio - Edizione 2015'	5.000,00
COMUNE DI CERVERE - CERVERE - CN	contributo per la manifestazione 'Fiera del Porro Cervere 2015'	5.000,00
COMUNE DI SAINT-DENIS - SAINT-DENIS - AO	contributo per il progetto 'Festa del Vischio'	5.000,00
ASSOCIAZIONE CULTURALE SASSI VIVACI - BARGE - CN	contributo per il progetto UltraMontagna	5.000,00
COMUNE DI FRABOSA SOPRANA - FRABOSA SOPRANA - CN	contributo per la manifestazione '42° Sagra della Raschera d'alpeggio e del Bruss'	5.000,00
UNIONE DEI COLLI DIVINI NEL CUORE DEL MONFERRATO - GRANA - AT	contributo per 'Cunte' Munfra 2015 - dal Monferrato al Mondo'	5.000,00
ASSOC. STORICO CULT. REGGIM. D'ORDIN. NAZ. LA MARINA - NUCETTO - CN	contributo per il progetto 'Vivi la storia - La storia come strumento di rilancio turistico e sociale del territorio'	5.000,00

segue: "Altri Settori Statutari" – Altri interventi

BENEFICIARIO	OGGETTO	IMPORTO
CIRCOLO CULTURALE I MARCHESI DEL MONFERRATO - ALESSANDRIA - AL	contributo a sostegno dell'attività	5.000,00
DONNE E RISO - ASSOCIAZIONE FEMMINILE AGRICOLA - VERCELLI - VC	contributo per il progetto 'Un pomeriggio a tutto riso'	5.000,00
AOSTA IACTA EST A.P.S. - AOSTA - AO	contributo per la realizzazione della manifestazione 'GiacAosta 2014 - mettersi in gioco per una nuova socialità'	5.000,00
ASSOCIAZIONE NAZIONALE CITTÀ DEL RISO - VERCELLI - VC	contributo a sostegno dell'attività	5.000,00
ASSOCIAZIONE CULTURALE WSF COLLECTIVE - CUNEO - CN	contributo per il progetto 'Green Park Festival 2015'	5.000,00
TEATRO DEGLI ACERBI SOCIETA' COOPERATIVA - ASTI - AT	contributo a sostegno del progetto 'Teatro in terra astesana 2015'	5.000,00
ASSOCIAZIONE CULTURALE BORGOMUSICA - BORGOLAVEZZARO - NO	contributo per Borgomusica Jazz festival 10° edizione	5.000,00
COORD. REG. DELLE ASSOCIAZIONI DI VOLONTARIATO DI PROTEZIONE CIVILE DELLA VALLE D'AOSTA - AOSTA - AO	contributo per il progetto 'Ri-certificazione tecnici di soccorso fluviale'	5.000,00
COMUNE DI LIMONE PIEMONTE - LIMONE PIEMONTE - CN	contributo per il progetto 'Inverno a Limone: cultura e natura 2015'	4.000,00
COMUNE DI FUBINE - FUBINE - AL	contributo per il progetto di riqualificazione della sala polivalente comunale 'In poltrona a teatro'	4.000,00
COMUNE DI COSTIGLIOLE D'ASTI - COSTIGLIOLE D'ASTI - AT	contributo per il progetto 'Mezza stagione 2015 - 2016 Teatro Municipale di Costigliole d'Asti'	4.000,00
ASSOCIAZIONE NAZIONALE ALPINI - PROTEZIONE CIVILE ANA - MONDOVI' - CN	contributo per la dotazione di attrezzature da destinare ad interventi di emergenza e alle necessità operative legate all'attività ordinaria dell'Unità di Protezione Civile	4.000,00
ASSOCIAZIONE NATURA CASCINA BELLEZZA ONLUS - POIRINO - TO	contributo per il progetto di Monitoraggi faunistici Stagni Poirino- Favari	4.000,00
COMUNE DI SOPRANA - SOPRANA - BI	contributo per il progetto artistico Missione Cherokee 26 dicembre 1944	4.000,00
ASSOCIAZIONE CULTURALE STORICI ORGANI DEL PIEMONTE - PRAY - BI	contributo per il XXV Festival Organistico Internazionale di Stresa e per il XXVIII Festival Internazionale storici organi della Valsesia	4.000,00
ASSOCIAZIONE NON PROFIT KIRON - ALESSANDRIA - AL	contributo per il progetto 'Time Traveler. Valorizzare il territorio piemontese tramite APP per turisti, guide virtuali su itinerari storico - turistico - culturale - enogastronomici'	4.000,00
DRONERO CULT O.N.L.U.S. - DRONERO - CN	contributo per il progetto Dronero, un borgo ritrovato	4.000,00
ASSOCIAZIONE PONTESTURESE ECOLOGIA E ANIMALI - A.P.E.A. - PONTESTURA - AL	contributo per la realizzazione di pannelli informativi e targhe storiche per la valorizzazione dei luoghi di interesse storico e artistico di Pontestura	4.000,00
ASSOCIAZIONE PIEMONTESE NEL MONDO MUSEO DELL'EMIGRAZIONE - TORINO - TO	contributo a sostegno dell'attività	3.500,00
COMUNE DI RIVALBA - RIVALBA - TO	contributo per l'organizzazione del 'Concorso per il tartufo più bello della Collina torinese'	3.000,00
COMUNE DI CALUSO - CALUSO - TO	contributo per l'organizzazione dell'evento 'Festa dell'Uva 2015 - edizione n. 82'	3.000,00
COMUNE DI CASELETTE - CASELETTE - TO	contributo per la manifestazione 'Mostra della Pezzata Rossa'	3.000,00
COMUNE DI MONTEGROSSO D'ASTI - MONTEGROSSO D'ASTI - AT	contributo per il progetto di potenziamento della biblioteca civica comunale	3.000,00
COMUNE DI ROCCABRUNA - ROCCABRUNA - CN	contributo per l'acquisto di attrezzature da utilizzare in occasione di eventi espositivi	3.000,00
COMUNE DI POSTUA - POSTUA - VC	contributo per iniziative turistiche e culturali	3.000,00
COMUNE DI SAN SALVATORE MONFERRATO - SAN SALVATORE MONFERRATO - AL	contributo per il Festival Parole & musica in Monferrato	3.000,00
COMUNE DI PIOVA' MASSAIA - PIOVA' MASSAIA - AT	contributo per l'organizzazione della manifestazione 'Fiera della Menta - 4° edizione'	3.000,00
CENACOLO STUDI MICHELE GINOTTA - BARGE - CN	contributo a sostegno del progetto Rassegna Jazz Visions 2015 (VI edizione)	3.000,00
COMUNE DI CANNERO RIVIERA - CANNERO RIVIERA - VB	contributo per il progetto 'Gli agrumi di Cannero Riviera - Edizione 2016'	3.000,00
ASSOCIAZIONE CULTURALE AMIS DLA RUA - PONT CANAVESE - TO	contributo per la 20ª edizione del Concert dla Rua 2015	3.000,00
ASSOCIAZIONE PREMIO GIORNALISTICO DEL ROERO - CANALE - CN	contributo a sostegno dell'attività	3.000,00
CORO BURCINA ASSOCIAZIONE CULTURALE - BIELLA - BI	contributo a sostegno dell'attività	3.000,00
CORPO VOLONTARI ANTINCENDI BOSCHIVI DEL PIEMONTE SQUADRA DI PRIERO - PRIERO - CN	contributo per l'acquisto di attrezzature	3.000,00
ORDINE DEI CAVALIERI DI SAN MICHELE DEL ROERO - ONLUS - CANALE - CN	contributo a sostegno dell'attività	2.500,00
ASSOCIAZIONE CORO MONTENERO DELLA SEZIONE A.N.A. DI ALESSANDRIA - ALESSANDRIA - AL	contributo per il progetto 'Senti cara Nineta - canti e memorie piemontesi della Grande Guerra In attesa del modulo ROL originale sottoscritto dal legale rappresentante	2.500,00
COMUNE DI CUMIANA - CUMIANA - TO	contributo per la realizzazione della Fiera dell'Agricoltura familiare e contadina: I piccoli contadini sfameranno la terra	2.000,00
COMUNE DI PIOZZO - PIOZZO - CN	contributo per l'organizzazione dell'evento Fiera della Zucca 2015	2.000,00

segue: "Altri Settori Statutari" – Altri interventi

BENEFICIARIO	OGGETTO	IMPORTO
ASSOCIAZIONE LES AMIS DE LA VIGNE - CHAMBAVE - AO	contributo per la Fête di Resén - Festa dell'Uva	2.000,00
ASSOCIAZIONE ELLISSE - CULTURA PER IL TERRITORIO - CARRÙ - CN	contributo per il progetto 'Madre terra, dalla terra il cibo, dal cibo la vita' tema Ellisse 2015 In attesa del documento ROL originale sottoscritto dal legale rappresentante	2.000,00
CONFRATERNITA DELLA RASCHERA E DEL BRUSS - FRABOSA SOPRANA - CN	contributo per il progetto Raschera e Fontina d'alpeggio: gemellaggio alpino	2.000,00
ASSOCIAZIONE PER LO SVILUPPO DELLA CULTURA, DEGLI STUDI UNIVERSITARI E DELLA RICERCA NEL VCO - DOMODOSSOLA - VB	contributo a sostegno dell'attività	2.000,00
SQUADRA VOLONTARI A.I.B. VILLAR PELLICE - VILLAR PELLICE - TO	contributo per l'acquisto di apparati radio dual mode analogico - digitali nell'ambito del progetto 'Comunicare in Emergenza'	2.000,00
ASSOCIAZIONE CULTURALE LO SPAVENTAPASSERI - CASTELLAR - CN	contributo per la manifestazione 'Festa degli Spaventapasseri 2015'	2.000,00
ASSOCIAZIONE CULTURALE 'L PEILACAN - PONT CANAVESE - TO	contributo per il Premio Letterario Nazionale Enrico Trione - Una fiaba per la montagna	2.000,00
ASSOCIAZIONE CONSIGLIERI EMERITI DEL COMUNE DI TORINO - TORINO - TO	contributo per la raccolta e la pubblicazione dei discorsi più significativi di Domenico Carpanini a 15 anni dalla scomparsa	2.000,00
COMUNE DI SALE SAN GIOVANNI - SALE SAN GIOVANNI - CN	contributo per Suoni, essenze e colori dalla collina dell'antica Pieve edizione 2015	1.500,00
COMUNE DI VICOFORTE - VICOFORTE - CN	contributo per il 39° Concorso Nazionale di Chitarra Sac. M° G. Ansaldo - Mons. M. Ansaldo - Sac. P. Servetti - Cav V. Tomatis	1.500,00
ASSOCIAZIONE CULTURALE PIEMONTE DEV VIVE - CUNEO - CN	contributo a sostegno dell'attività	1.500,00
ASSOCIAZIONE LA MAISON DE LA DANSE - CUNEO - CN	contributo per Roccaforte in Danza	1.500,00
COMUNE DI DOGLIANI - DOGLIANI - CN	contributo per il Premio Zolfanello d'oro 2015	1.000,00
CORPO VOLONTARI ANTINCENDI BOSCHIVI DEL PIEMONTE SQUADRA DI REANO - REANO - TO	contributo per il progetto 'Rete Radio PC - AIB Reano'	1.000,00
COMUNE DI SAN GERMANO CHISONE - SAN GERMANO CHISONE - TO	contributo per il progetto 'San Germano Chisone: Borgo Aperto'	1.000,00
IL BAOBAB: L'ALBERO DELLA RICERCA - VERBANIA - VB	contributo per il Progetto 'Lago - Il lago come non l'avete mai visto e sentito'	1.000,00
GRUPPO CIVICO DI PROTEZIONE CIVILE CASTAGNITO - CASTAGNITO - CN	contributo per l'acquisto di attrezzature radio	500,00
ATTIVITA' DI VALORIZZAZIONE, MONITORAGGIO E VALIDAZIONE DEGLI INTERVENTI - FONDAZIONE CASSA DI RISPARMIO DI TORINO - TORINO - TO	contributo per i fondi di attività di valorizzazione monitoraggio e valutazione degli interventi	74,89

Allegato 5 – Analisi della distribuzione delle risorse erogate

	2013	% su totale	2014	% su totale	2015	% su totale	20/12/1991-31/12/2015	% su totale
Salute pubblica, medicina preventiva e riabilitativa	1.800.000	4,4%	1.800.000	4,3%	450.000	1,1%	77.133.499	4,7%
Arte, attività e beni culturali	17.000.000	41,3%	15.000.000	35,4%	15.068.000	37,5%	450.394.822	27,6%
Educazione, istruzione e formazione	6.400.000	15,6%	6.700.000	15,8%	5.361.000	13,4%	235.883.887	14,5%
Ricerca scientifica e tecnologica	5.900.000	14,3%	6.500.000	15,3%	5.226.000	13,0%	175.459.744	10,8%
Volontariato, filantropia e beneficenza	6.500.000	15,8%	7.300.000	17,2%	7.700.000	19,2%	195.244.517	12,0%
Modalità innovative di intervento	-	-	-	-	-	-	243.000.000	14,9%
Altri settori	2.400.000	5,8%	2.700.000	6,4%	4.095.000	10,2%	128.220.725	7,9%
TOTALE EROGAZIONI DIRETTE	40.000.000	97,3%	40.000.000	94,5%	37.900.000	94,4%	1.505.337.193	92,4%
Accantonamenti al Fondo per il Volontariato	1.126.229	2,7%	2.348.606	5,5%	2.235.216	5,6%	124.346.302	7,6%
TOTALE EROGAZIONI DELIBERATE	41.126.229	100%	42.348.606	100%	40.135.216	100%	1.629.683.496	100%

Andamento storico degli interventi

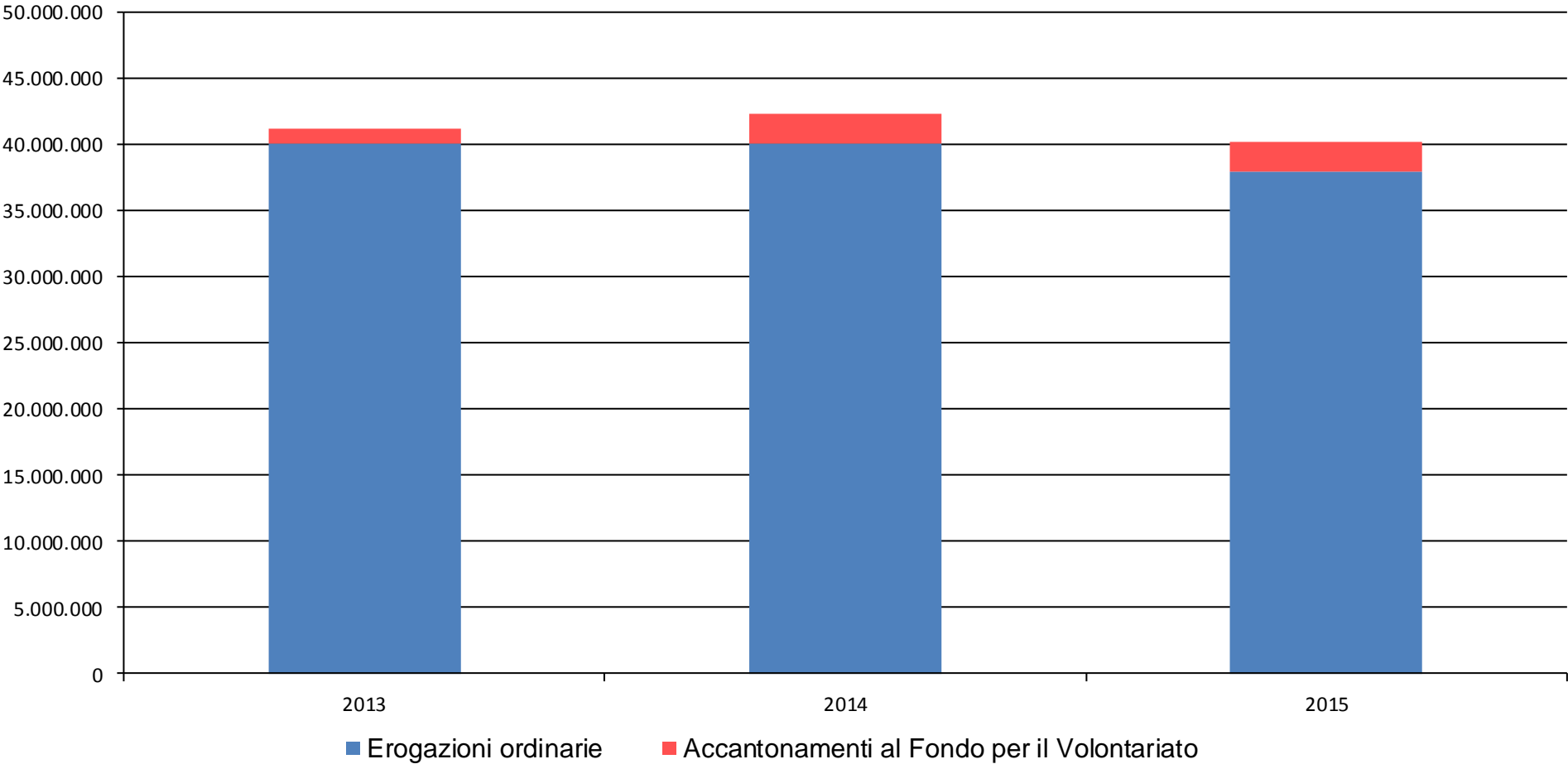

Totale erogato dal 1992 al 2015 per settore di intervento

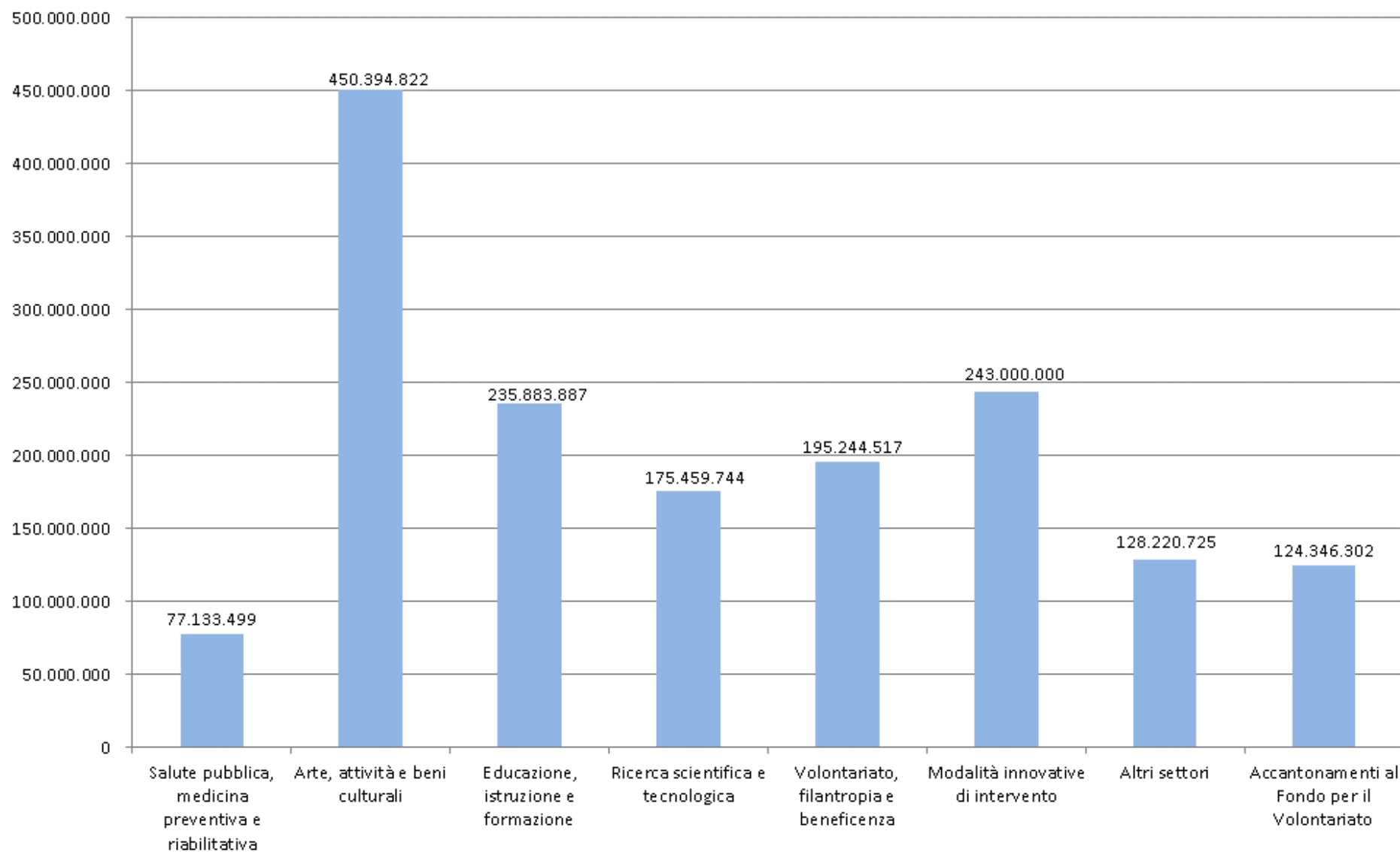

Analisi della distribuzione delle risorse

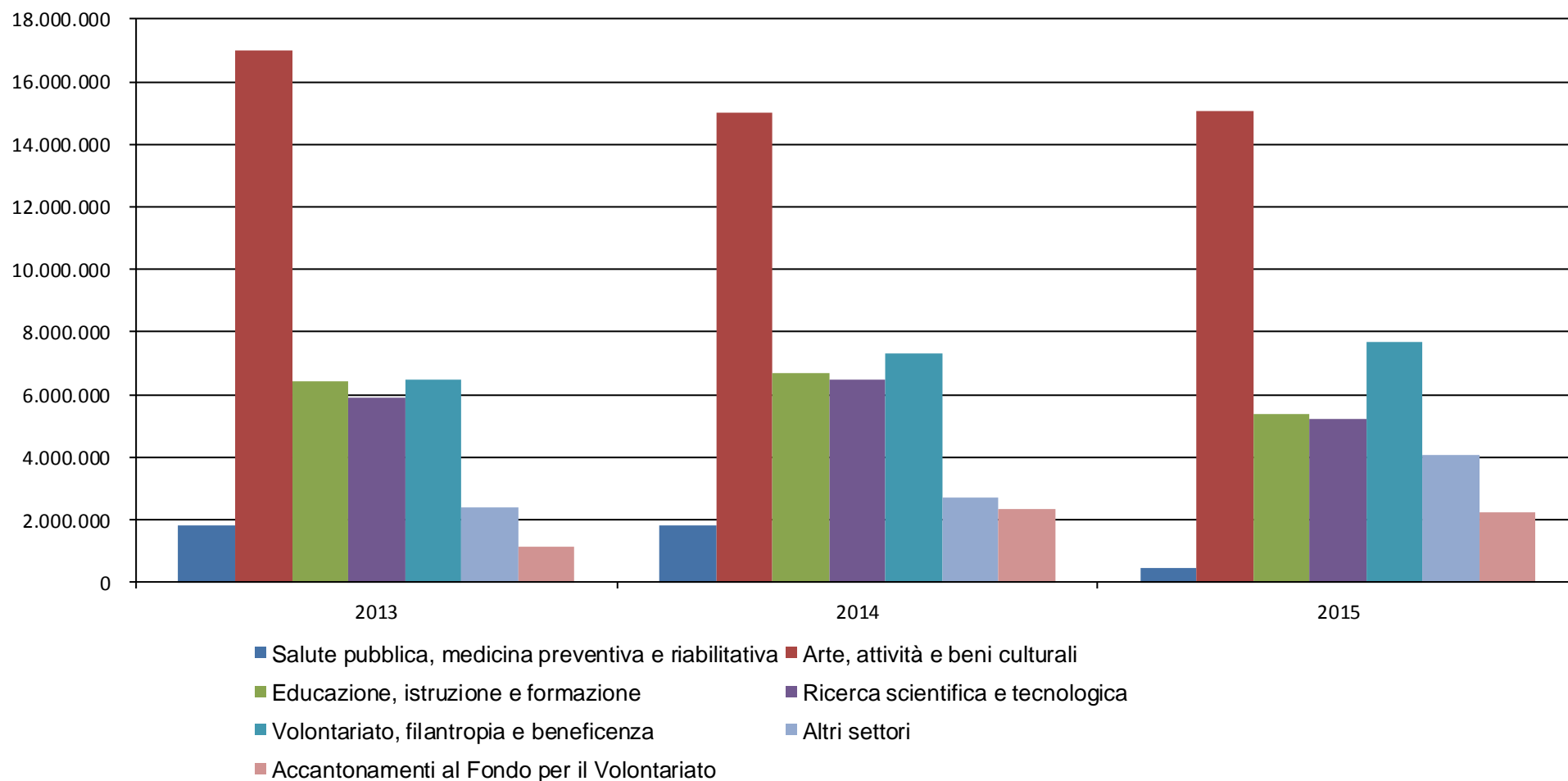

Disponibilità assegnate ai diversi settori di intervento

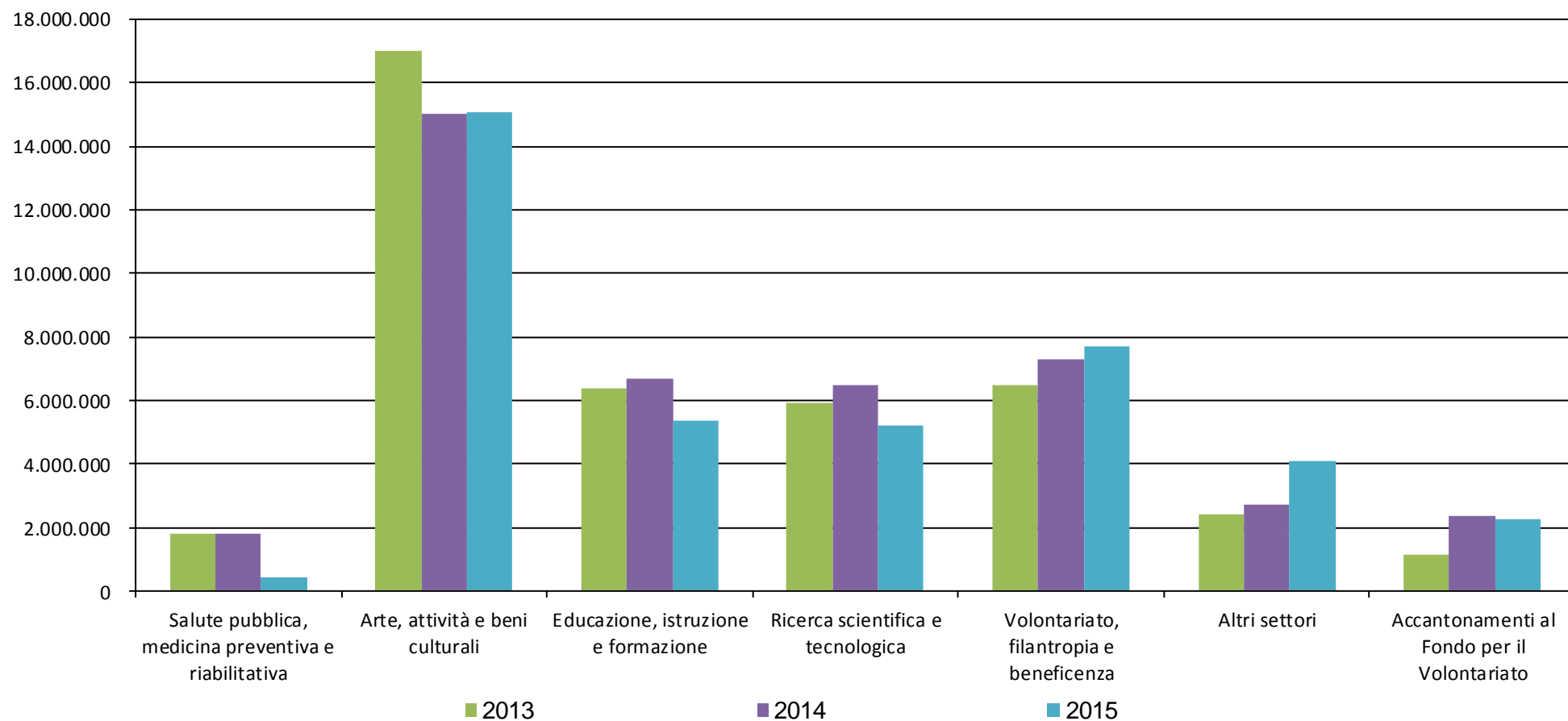

Allegato 6 – Bilanci delle società strumentali

OGR-CRT S.C.P.A.

Sede in TORINO - VIA XX SETTEMBRE , 31

Capitale Sociale versato Euro 35.000.000,00

Iscritta alla C.C.I.A.A. di TORINO

Codice Fiscale e N. iscrizione Registro Imprese 10698550018

Partita IVA: 10698550018 - N. Rea: 1154682

Bilancio al 31/12/2015

STATO PATRIMONIALE

ATTIVO	31/12/2015	31/12/2014
A) CREDITI VERSO SOCI PER VERSAMENTI ANCORA DOVUTI		
Totale crediti verso soci per versamenti ancora dovuti (A)	0	0
B) IMMOBILIZZAZIONI		
<i>I - Immobilizzazioni immateriali</i>		
1) Costi di impianto e di ampliamento	233.970	11.780
4) Concessioni, licenze, marchi e diritti simili	3.600	5.400
7) Altre	5.800	8.400
Totale immobilizzazioni immateriali (I)	243.370	25.580
<i>II - Immobilizzazioni materiali</i>		
1) Terreni e fabbricati	25.569.151	13.496.458
2) Impianti e macchinario	170.741	213.338
3) Attrezzature industriali e commerciali	2.514	4.093
4) Altri beni	202.292	225.180
Totale immobilizzazioni materiali (II)	25.944.698	13.939.069

III - Immobilizzazioni finanziarie

2) Crediti

d) Verso altri

Esigibili entro l'esercizio successivo	0	3.230
--	---	-------

Esigibili oltre l'esercizio successivo	6.000	0
--	-------	---

Totale crediti verso altri	6.000	3.230
----------------------------	-------	-------

Totale Crediti (2)	6.000	3.230
--------------------	-------	-------

Totale immobilizzazioni finanziarie (III)	6.000	3.230
---	-------	-------

Totale immobilizzazioni (B)	26.194.068	13.967.879
------------------------------------	-------------------	-------------------

C) ATTIVO CIRCOLANTE

I) Rimanenze

Totale rimanenze (I)	0	0
----------------------	---	---

II) Crediti

1) Verso clienti

Esigibili entro l'esercizio successivo	84.244	106.568
--	--------	---------

Totale crediti verso clienti (1)	84.244	106.568
----------------------------------	--------	---------

4-bis) Crediti tributari

Esigibili entro l'esercizio successivo	1.892.812	555.041
--	-----------	---------

Totale crediti tributari (4-bis)	1.892.812	555.041
----------------------------------	-----------	---------

5) Verso altri

Esigibili entro l'esercizio successivo	36.100	8.515
--	--------	-------

Totale crediti verso altri (5)	36.100	8.515
--------------------------------	--------	-------

Totale crediti (II)	2.013.156	670.124
---------------------	-----------	---------

III - Attività finanziarie che non costituiscono immobilizzazioni

Totale attività finanziarie che non costituiscono immobilizzazioni (III)	0	0
--	---	---

IV - Disponibilità liquide

1) Depositi bancari e postali	6.424.471	8.629.781
-------------------------------	-----------	-----------

3) Danaro e valori in cassa	182	489
Totale disponibilità liquide (IV)	6.424.653	8.630.270
Totale attivo circolante (C)	8.437.809	9.300.394
D) RATEI E RISCONTI		
Ratei e risconti attivi	5.601	5.324
Totale ratei e risconti (D)	5.601	5.324
TOTALE ATTIVO	34.637.478	23.273.597

STATO PATRIMONIALE

PASSIVO	31/12/2015	31/12/2014
A) PATRIMONIO NETTO		
I - Capitale	35.000.000	24.000.000
II - Riserva da soprapprezzo delle azioni	0	0
III - Riserve di rivalutazione	0	0
IV - Riserva legale	0	0
V - Riserve statutarie	0	0
VI - Riserva per azioni proprie in portafoglio	0	0
<i>VII - Altre riserve, distintamente indicate</i>		
Varie altre riserve	-3	-2
Totale altre riserve (VII)	-3	-2
VIII - Utili (perdite) portati a nuovo	-1.586.521	0
<i>IX - Utile (perdita) dell'esercizio</i>		
Utile (perdita) dell'esercizio	-1.865.985	-1.586.521
Utile (Perdita) residua	-1.865.985	-1.586.521
Totale patrimonio netto (A)	31.547.491	22.413.477
B) FONDI PER RISCHI E ONERI		
3) Altri	25.000	25.000
Totale fondi per rischi e oneri (B)	25.000	25.000
C) TRATTAMENTO DI FINE RAPPORTO DI LAVORO SUBORDINATO		
	21.245	10.628
D) DEBITI		
7) Debiti verso fornitori		
Esigibili entro l'esercizio successivo	2.470.507	228.278
Totale debiti verso fornitori (7)	2.470.507	228.278
12) Debiti tributari		
Esigibili entro l'esercizio successivo	56.730	39.939
Totale debiti tributari (12)	56.730	39.939

CONTO ECONOMICO

	31/12/2015	31/12/2014
A) VALORE DELLA PRODUZIONE:		
1) Ricavi delle vendite e delle prestazioni	85	18.167
5) Altri ricavi e proventi		
Altri	191.201	117.502
Totale altri ricavi e proventi (5)	191.201	117.502
Totale valore della produzione (A)	191.286	135.669
B) COSTI DELLA PRODUZIONE:		
6) Per materie prime, sussidiarie, di consumo e merci	3.792	4.758
7) Per servizi	675.637	679.440
8) Per godimento di beni di terzi	7.152	7.461
9) Per il personale:		
a) Salari e stipendi	135.168	147.913
b) Oneri sociali	37.967	46.435
c) Trattamento di fine rapporto	11.332	11.371
e) Altri costi	429	300
Totale costi per il personale (9)	184.896	206.019
10) Ammortamenti e svalutazioni:		
a) Ammortamento delle immobilizzazioni immateriali	119.927	35.363
b) Ammortamento delle immobilizzazioni materiali	901.333	510.990
Totale ammortamenti e svalutazioni (10)	1.021.260	546.353
14) Oneri diversi di gestione	178.995	227.475
Totale costi della produzione (B)	2.071.732	1.671.506
Differenza tra valore e costi della produzione (A-B)	-1.880.446	-1.535.837
C) PROVENTI E ONERI FINANZIARI:		
16) Altri proventi finanziari:		
d) Proventi diversi dai precedenti		

Altri	918	37.194
Totale proventi diversi dai precedenti (d)	918	37.194
Totale altri proventi finanziari (16)	918	37.194
17) Interessi e altri oneri finanziari		
Altri	47	396
Totale interessi e altri oneri finanziari (17)	47	396
Totale proventi e oneri finanziari (C) (15+16-17+-17-bis)	871	36.798
D) RETTIFICHE DI VALORE DI ATTIVITA' FINANZIARIE:		
Totale rettifiche di attività finanziarie (D) (18-19)	0	0
E) PROVENTI E ONERI STRAORDINARI:		
20) Proventi		
Altri	20.137	4
Totale proventi (20)	20.137	4
21) Oneri		
Altri	6.547	55.568
Totale oneri (21)	6.547	55.568
Totale delle partite straordinarie (E) (20-21)	13.590	-55.564
RISULTATO PRIMA DELLE IMPOSTE (A-B+-C+-D+-E)	-1.865.985	-1.554.603
22) Imposte sul reddito dell'esercizio, correnti, differite e anticipate		
Imposte anticipate	0	-31.918
Totale imposte sul reddito dell'esercizio (22)	0	31.918
23) UTILE (PERDITA) D'ESERCIZIO	-1.865.985	-1.586.521

SOFITO S.P.A.
SOCIETA' CON SOCIO UNICO

Sede in Torino, Via XX Settembre 31
Codice fiscale 11177490015
Numero REA TO 1193659
Partita IVA 11177490015

Bilancio al 31 dicembre 2015
Gli importi sono espressi in Euro

Stato patrimoniale Attivo	31/12/2015	31/12/2014
Attivo		
A) Crediti verso soci per versamenti ancora dovuti		
Parte richiamata		
Parte da richiamare		
Totale crediti verso soci per versamenti ancora dovuti (A)		
B) Immobilizzazioni		
I - Immobilizzazioni immateriali		
Valore lordo	5.704	3.844
Ammortamenti	4.216	1.922
Svalutazioni		
Totale immobilizzazioni immateriali	1.488	1.922
II - Immobilizzazioni materiali		
Valore lordo		
Ammortamenti		
Svalutazioni		
Totale immobilizzazioni materiali		
III - Immobilizzazioni finanziarie		
Crediti		
esigibili entro l'esercizio successivo		
esigibili oltre l'esercizio successivo		
Totale crediti		
Altre immobilizzazioni finanziarie		
Totale immobilizzazioni finanziarie		
Totale immobilizzazioni (B)	1.488	1.922
C) Attivo circolante		
I - Rimanenze		
Totale rimanenze		
II - Crediti		
esigibili entro l'esercizio successivo	66	15
esigibili oltre l'esercizio successivo		
Totale crediti	66	15
III - Attività finanziarie che non costituiscono immobilizzazioni		
Totale attività finanziarie che non costituiscono immobilizzazioni		
IV - Disponibilità liquide		
Totale disponibilità liquide	96.382	116.557
Totale attivo circolante (C)	96.448	116.572
D) Ratei e risconti		
Totale ratei e risconti (D)	3	
Totale attivo	97.939	118.494

Stato patrimoniale Passivo e Patrimonio Netto	31/12/2015	31/12/2014
A) Patrimonio netto		
I - Capitale	120.000	120.000
II - Riserva da soprapprezzo delle azioni		
III - Riserve di rivalutazione		
IV - Riserva legale		
V - Riserve statutarie		
VI - Riserva per azioni proprie in portafoglio		
VII - Altre riserve, distintamente indicate		
Riserva straordinaria o facoltativa		
Riserva per acquisto azioni proprie		
Riserva da deroghe ex art. 2423 Cod. Civ		
Riserva azioni (quote) della società controllante		
Riserva non distribuibile da rivalutazione delle partecipazioni		
Versamenti in conto aumento di capitale		
Versamenti in conto futuro aumento di capitale		
Versamenti in conto capitale		
Versamenti a copertura perdite		
Riserva da riduzione capitale sociale		
Riserva avanzo di fusione		
Riserva per utili su cambi		
Varie altre riserve		
Totale altre riserve		
VIII - Utili (perdite) portati a nuovo	-22.220	0
IX - Utile (perdita) dell'esercizio		
Utile (perdita) dell'esercizio	-42.962	-22.220
Copertura parziale perdita d'esercizio		
Utile (perdita) residua	-42.962	-22.220
Totale patrimonio netto	54.818	97.780
B) Fondi per rischi e oneri		
Totale fondi per rischi ed oneri		
C) Trattamento di fine rapporto di lavoro subordinato		
D) Debiti		
esigibili entro l'esercizio successivo	43.113	20.662
esigibili oltre l'esercizio successivo		
Totale debiti	43.113	20.662
E) Ratei e risconti		
Totale ratei e risconti	8	52
Totale passivo e Patrimonio Netto	97.939	118.494

Conti d'ordine	31/12/2015	31/12/2014
Rischi assunti dall'impresa		
Fideiussioni		
Avalli		
Altre garanzie personali		
Garanzie reali		
Altri rischi		
Impegni assunti dall'impresa		
Beni di terzi presso l'impresa		
Altri conti d'ordine		
Totale conti d'ordine		

Conto economico	31/12/2015	31/12/2014
A) Valore della produzione:		
1) ricavi delle vendite e delle prestazioni		
2), 3) variazioni delle rimanenze di prodotti in corso di lavorazione, semilavorati e finiti e dei lavori in corso su ordinazione		
2), 3) variazioni delle rimanenze di prodotti in corso di lavorazione, semilavorati e finiti e dei lavori in corso su ordinazione		
2) variazioni delle rimanenze di prodotti in corso di lavorazione, semilavorati e finiti		
3) variazioni dei lavori in corso su ordinazione		
4) incrementi di immobilizzazioni per lavori interni		
5) altri ricavi e proventi		
contributi in conto esercizio		
altri		
Totale altri ricavi e proventi		
Totale valore della produzione	-	-
B) Costi della produzione:		
6) per materie prime, sussidiarie, di consumo e di merci		
7) per servizi	40.477	19.752
8) per godimento di beni di terzi	3	
9) per il personale:		
a) salari e stipendi		
b) oneri sociali		
c), d), e) trattamento di fine rapporto, trattamento di quiescenza, altri costi del personale		
c), d), e) trattamento di fine rapporto, trattamento di quiescenza, altri costi del personale		
c) trattamento di fine rapporto		
d) trattamento di quiescenza e simili		
e) altri costi		
Totale costi per il personale		
10) ammortamenti e svalutazioni:		
a), b), c) ammortamento delle immobilizzazioni immateriali e materiali, altre svalutazioni delle immobilizzazioni		
a), b), c) ammortamento delle immobilizzazioni immateriali e materiali, altre svalutazioni delle immobilizzazioni	2.294	1.922
a) ammortamento delle immobilizzazioni immateriali	2.294	1.922
b) ammortamento delle immobilizzazioni materiali		
c) altre svalutazioni delle immobilizzazioni		
d) svalutazioni dei crediti compresi nell'attivo circolante e delle disponibilità liquide		
Totale ammortamenti e svalutazioni	2.294	1.922
11) variazioni delle rimanenze di materie prime, sussidiarie, di consumo e merci		
12) accantonamenti per rischi		
13) altri accantonamenti		
14) oneri diversi di gestione	442	654
Totale costi della produzione	43.216	22.328
Differenza tra valore e costi della produzione (A - B)	-43.216	-22.328

C) Proventi e oneri finanziari:		
15) proventi da partecipazioni		
da imprese controllate		
da imprese collegate		
altri		
Totale proventi da partecipazioni		
16) altri proventi finanziari:		
a) da crediti iscritti nelle immobilizzazioni		
da imprese controllate		
da imprese collegate		
da imprese controllanti		
altri		
Totale proventi finanziari da crediti iscritti nelle immobilizzazioni		
b), c) da titoli iscritti nelle immobilizzazioni che non costituiscono partecipazioni e da titoli iscritti nell'attivo circolante che non costituiscono partecipazioni		
b), c) da titoli iscritti nelle immobilizzazioni che non costituiscono partecipazioni e da titoli iscritti nell'attivo circolante che non costituiscono partecipazioni		
b) da titoli iscritti nelle immobilizzazioni che non costituiscono partecipazioni		
c) da titoli iscritti nell'attivo circolante che non costituiscono partecipazioni		
d) proventi diversi dai precedenti		
da imprese controllate		
da imprese collegate		
da imprese controllanti		
altri	255	108
Totale proventi diversi dai precedenti	255	108
Totale altri proventi finanziari	255	108
17) interessi e altri oneri finanziari		
a imprese controllate		
a imprese collegate		
a imprese controllanti		
altri	1	-
Totale interessi e altri oneri finanziari	1	-
17-bis) utili e perdite su cambi		
Totale proventi e oneri finanziari (15 + 16 - 17 + - 17-bis)	254	108
D) Rettifiche di valore di attività finanziarie:		
18) rivalutazioni:		
a) di partecipazioni		
b) di immobilizzazioni finanziarie che non costituiscono partecipazioni		
c) di titoli iscritti all'attivo circolante che non costituiscono partecipazioni		
Totale rivalutazioni		
19) svalutazioni:		
a) di partecipazioni		
b) di immobilizzazioni finanziarie che non costituiscono partecipazioni		
c) di titoli iscritti nell'attivo circolante che non costituiscono partecipazioni		
Totale svalutazioni		
Totale delle rettifiche di valore di attività finanziarie (18 - 19)		
E) Proventi e oneri straordinari:		
20) proventi		
plusvalenze da alienazioni i cui ricavi non sono iscrivibili al n 5		
altri		
Totale proventi		

21) oneri		
minusvalenze da alienazioni i cui effetti contabili non sono iscrivibili al n 14		
imposte relative ad esercizi precedenti		
altri		
Totale oneri		
Totale delle partite straordinarie (20 - 21)		
Risultato prima delle imposte (A - B + - C + - D + - E)	-42.962	-22.220
22) imposte sul reddito dell'esercizio, correnti, differite e anticipate		
imposte correnti		
imposte differite		
imposte anticipate		
proventi (oneri) da adesione al regime di consolidato fiscale / trasparenza fiscale		
Totale delle imposte sul reddito dell'esercizio, correnti, differite e anticipate	-	-
23) Utile (perdita) dell'esercizio	-42.962	-22.220

PROPOSTA DI APPROVAZIONE DEL BILANCIO CONSUNTIVO

Il Presidente propone al Consiglio di Indirizzo di approvare il bilancio consuntivo per l'esercizio 1° gennaio – 31 dicembre 2015, corredato dalla relazione del Collegio Sindacale e dalla relazione della società di revisione.

Il Presidente propone infine al Consiglio di Indirizzo di disporre la trasmissione del documento di bilancio al Ministero dell'Economia e delle Finanze, Autorità di controllo delle fondazioni di origine bancaria.

Dopo ampio ed approfondito esame del documento il Consiglio di Indirizzo, preso atto della Relazione del Collegio Sindacale e della Società di revisione

approva

il bilancio consuntivo per l'esercizio 1° gennaio 2015 – 31 dicembre 2015 e ne dispone la trasmissione all'Autorità di Vigilanza ai sensi dell'articolo 23 dello Statuto.

La presente deliberazione viene letta ed approvata seduta stante.